4a. SEÇÃO--D. F.
Av. Pres. Wilson 147
EMBAIXADA AMERICANA--Mail Room

DIRETOR
M. PAULO FILHO

Avenida Gomes Freire, 471

REDATOR-CHEFE
ANTONIO CALLADO

Correio da Manhã

Fundador — EDMUNDO BITTENCOURT

SUPERINTENDENTE
JOSÉ V. PORTINHO

N. 19.188 — ANO LV

RIO DE JANEIRO, QUINTA-FEIRA, 13 DE OUTUBRO DE 1955

GERENTE
ALINIO DE SALLES

PERMANECE A TENDÊNCIA FAVORÁVEL A JUSCELINO E JOÃO GOULART

Apurados cêrca de 8 milhões de votos no pleito para presidente, restando perto de 2 milhões para o resultado final

Prossegue lentamente a apuração do pleito, com os resultados procedentès na maioria de municípios do interior do país. Por isso, afirma-se a tendência favorável ao candidato pessedista, sr. Juscelino Kubitschek, cuja organização partidária tem mais profundidade nos Estados.

Com a vitória assegurada, o sr. Juscelino Kubitschek estava, nas primeiras horas de hoje, com uma diferença de 373 mil votos sôbre o sr. Juarez Távora e de 702 mil votos sôbre o sr. Ademar de Barros.

Já o sr. João Goulart aumentou apenas ligeiramente a diferença sôbre o sr. Milton Campos, mas em progressão que se vem mantendo nos últimos dias. Está com 174 mil votos na dianteira do sr. Milton Campos e mais de 2 milhões na frente do sr. Danton Coelho.

Até agora, foram apurados 8.072.835 votos para presidente da República e 7.521.699 para vice-presidente, excluídos os anulados e os em branco. Restam cêrca de 2 milhões, para mais ou para menos, prevendo-se que continuarão favoráveis aos dois candidatos vitoriosos, sem maiores oscilações.

Eleições para governadores

BOLETIM ELEITORAL DA ASAPRESS DAS 22,30 HORAS DE ONTEM

PARA'	
Magalhães Barata	68.997
Epílogo de Campos	71.161
MARANHAO	
Matos Carvalho	42.123
Cunha Machado	41.715
R. G. DO NORTE	
Dinarte Mariz	68.190
Jocelin Vilar de Melo	55.553
PARAIBA	
Flávio Ribeiro	137.709
Renato Bastos	16.860
ALAGOAS	
Afrânio Lages	43.528
Muniz Falcão	48.202
PARANA'	
Moisés Lupion	175.567
Othon Mader	70.851
Mário Barros	120.700
Luiz Tourinho	43.880
SANTA CATARINA	
Jorge Lacerda	164.897
Francisco Galoti	161.756
MINAS GERAIS	
Bias Fortes	754.876
Bilac Pinto	312.876
G. Nascimento	15.600
MATO GROSSO	
Saldanha Derzi	24.783
Ponce de Arruda	26.424

Minas Gerais

BELO HORIZONTE, 12 (Asp.) — Segundo estudos que vem procedendo o Instituto Brasileiro de Estatística, o total dos votos computados em Minas Gerais até agora para os quatro candidatos é o seguinte: para presidente da República 962.873, para vice-presidente 912.900 e governador do Estado 970.193.

De acôrdo com os finais já computados em Minas, em 370 municípios, inclusive a capital, o pleito até ontem oferecia os seguintes resultados: Para Presidente da República: Juscelino Kubitschek — 635.640; Juarez Távora — 250.340; Ademar de Barros — 141.065; Plinio Salgado — 75.589. Para Vice-Presidente: João Goulart — 570.987; Milton Campos — 450.645; Danton Coelho — ..... 39.546.

CORAÇAO DE JESUS 12 (C.M.) — Juscelino — 1.913; Juarez — 59; Ademar — 31 e Plinio — 284. Para Vice-Presidente: Danton — 34; Jango — 879 e Milton — 1.232; Para Governador: Bias — 2.300 e Bilac — 30. São chefes políticos no município os srs. deputado José Esteves Rodrigues (PR) e Jader Figueiredo (PSD). Ambos apoiaram os srs. Juscelino Kubitschek e Bias Fortes.

ITAUNA, 12 (C.M.) — Ademar — 279; Juarez — 737; Juscelino — 3.188; e Plinio 703. Para Vice-Presidente. Danton — 54; Jango — 2.688 e Milton — 1.971. Para Governador: Bias — 3.698; Bilac — 1.220 e Gentil, 2. Para Vice-Governador: Bernardes — 1.938; Raimundo — 1.748 e Pieruccetti — 1.124. O deputado Oscat Correa (UDN), adversário intransigente do sr. Kubitschek é de Itauna.

UBA', 12 (C.M.) — Para Presidente da República: Juscelino Kubitschek — 3.116 Juarez Távora — 1.894; Plinio Salgado — 717 — Ademar de Barros — 500.

Para Vice-Presidente da República — Jango — 4.117; Milton — 3.558; Danton — 167.

Para Governador do Estado: Bias Fortes — 6.675; Bilac Pinto — 1.390; Nascimento — 6.

Para Vice-Governador: Bernardes Filho — 5.234; J. Raimundo — .... 1.905; Pieruccetti — 1.016.

INHAPIM, 12 (C.M.) — Juscelino — 4.250; Juarez — 2.606; Ademar — 343 e Plinio 125. Para Vice-Presidente: Jango — 4.143; Milton — 2.855 e Danton — 115. Para Governador: Bias — 4.713; Bilac — 2.907 e Gentil Nascimento — 0. Para Vice-Governador: Bernardes Filho — .. 4.687; Oswaldo Pieruccetti — 2.862; e Raimundo 82.

MIRADOURO, 12 (C.M.) — Ademar — 124; Juarez — 1.172; Plinio — 201 e Juscelino — 1.245.

PATROCINIO DO MURIAE', 12 (C.M.) — Ademar — 134; Juarez — 521; Plinio — 112 e Juscelino — 696. Para Vice-Presidente: Danton — 79; Milton — 620 e Jango — 666.

PARA' DE MINAS, 12 (C.M.) — Ademar — 102; Juarez — 603; Juscelino — 2.323 e Plinio — 1.834. Para Vice-Presidente: Danton — 69; Jango — 1.421 e Milton — 2.976. Para Governador: Bias — 3.352 e Bilac — 1.415. Para Vice-Governador: Bernardes — 1.947; Raimundo — .. 1.521 e Pieruccetti — 1.146. Pará de Minas é a terra natal dos srs. Be-

(Continua na 10.ª página)

Resultado do pleito às 24 horas

Para presidente	D. Federal	Estados	Total
Juarez	174.077	2.269.965	2.444.042
Ademar	264.831	1.850.611	2.115.442
Plínio	35.303	660.306	695.609
Juscelino	198.463	2.619.279	2.817.742
Total já apurado ..	672.674	7.400.161	8.072.835

Vice-presidente	D. Federal	Estados	Total
Milton	302.083	2.833.332	3.135.415
Jango	280.763	3.029.376	3.310.139
Danton	81.463	994.682	1.076.145
Total já apurado ..	664.309	6.857.390	7.521.699

Universidade Livre nos Estados Unidos para estudantes latino-americanos

Proposta do escritor Arciniegas na Conferência Interamericana sôbre Informação, Conhecimento Mútuo e Liberdade

NOVA YORK, 12. A Conferência Interamericana sôbre Informação, Conhecimento Mútuo e Liberdade nas Américas aprovou moção destinada a estabelecer nos Estados Unidos uma Universidade Livre para os estudantes da América Latina.

A proposta foi feito por German Arciniegas, escritor e ex-ministro da Educação da Colômbia, ante a terceira sessão da Conferência, que se inaugurou ontem e terminou esta tarde.

"Seria um instituto permanente de ensino — disse Arciniegas — em que os latino-americanos teriam oportunidade de estudar".

Disse ainda que há estreita vinculação entre a educação latino-americana e a americana e afirmou:

"A amizade entre o estadista e pedagogo americano Horace Mann com seu colega argentino Domingo Faustino Sarmiento fêz mais pelo interamericanismo que a União Pan-Americana em todos os anos de sua existência".

Contudo, reconheceu que os laços pedagógicos e entre os países da América Latina e dos Estados Unidos já são consideráveis.

O ex-presidente Galo Plaza, do Equador, também falou hoje sôbre o tema da educação.

"A experiência demonstrou — disse Galo Plaza — que os organismos públicos não são os veículos mais propícios para comunicar os métodos e princípios pedagógicos que um organismo voluntário, sem ligações com os governos, com os membros de todo o Hemisfério, como Associação Interamericana de Educadores, que estaria livre de limitações e constituiria uma entidade ideal para o progresso da educação.

Seu papel seria de extraordinária importância no empenho de moldar o mundo novo do futuro. Eu peço a esta Conferência que aprove uma resolução a favor da criação de tal Organização".

Por seu lado, o sr. Spruille Braden, ex-secretário de Estado adjunto e presidente da Sociedade Pan-Americana, tratou do tema da livre iniciativa e de um Hemisfério estável.

"O sistema da livre iniciativa — disse Braden — ao qual acrescentou a competição é um valor básico, que se deve preservar em tôdas as Américas se quisermos ter um Hemisfério estável e próspero.

Êsse sistema é perfeitamente adequado para nossos amigos da América Latina, porque êles são individualistas e essencialmente democráticos. Essa espécie de individualismo é intrìnsecamente espanhol e português".

A seguir, recordou que nos albores do século XX havia em Paris um grupo de 100 estudantes e comentou:

"A influência exercida pelo ensino ninguém pode negar. Temos agora mais de 15.000 latino-americanos estudando nos Estados Unidos. A influência dêles, sem dúvida, será considervelmente maior.

O instituto permanente de ensino pelo qual me bato seria de grande valor para o estudante na-

(Continua na 8.ª página)

Decidido o internamento de Perón porque abusou do direito de asilo

Cresce a impressão de que seguirá para a Europa — Eleições manipuladas

ASSUNÇAO, 12. O govêrno paraguaio determinou o internamento de Perón em Villa Rica, 120 quilômetros a suleste da capital. Ignora-se se a ordem já foi comunicada ao ditador, que pensava mudar-se esta semana da residência onde se encontra, para outra a três quadras de distância.

Com sua decisão, o govêrno atende à exigência do govêrno argentino, que em nota solicitara "medidas necessárias para pôr fim ao asilo de que tão depressa e flagrantemente abusou" Perón, com declarações políticas em uma entrevista.

O Ministério do Exterior da Argentina assinalava "que o afastamento de Perón para fora do continente beneficiaria a tranquilidade argentina, a harmonia entre os dois países, e até o sossego do Paraguai. Êste rejeitou a sugestão de expulsão, mas indicou estar disposto a interná-lo caso o solicitasse a Argentina, que o fêz logo a seguir.

Esferas autorizadas informam que o govêrno procederá "sem demora" ao internamento. Villa Rica está ligada a Assunção por ferrovia.

Caso Perón não aceite o internamento, só lhe restaria abandonar o território paraguaio. Sobem os rumores de que seguirá para a Suíça ou a Espanha. — (U.P.).

INFORMADO

ASSUNÇAO, 12. O govêrno paraguaio informou a Perón que será colocado em "residência vigiada", na localidade de Villa Rica. — (F.P.).

ELEIÇÕES MANIPULADAS

BUENOS AIRES, 12. A Polícia apresenta amanhã, provas de que Perón perdeu, em abril de 1954, as eleições na capital, e "manipulou" os resultados com seus partidários. A união radical estava certa então, no seu cálculo de que saira vencedora em Buenos Aires.

Acredita-se que o almirante Tessaire, foi quem forneceu aos investigadores os dados que deram margem ao inquérito. — (U.P.).

DATA SUPRIMIDA

BUENOS AIRES, 12. A decisão do govêrno, suprimindo o aniversário da revolução peronista — 17 de outubro — do calendário oficial, foi recebida como sinal de fôrça. Correu que no citado aniversário haveria desordens, e greve de 2 dias.

As autoridades advertiram os delegados sindicais: — serão responsabilizados se os trabalhadores não se apresentarem, a 17. O Movimento de Recuperação do Sindicalismo advertiu que se pretende aproveitar o dia 17 para promover certos atos; fêz um apêlo aos operários para que trabalhem como de costume. Todo o não comparecimento será considerado ato contra-revolucionário e, como tal deve ser sufocado". — (U.P.).

JUNTA CONSULTIVA

BUENOS AIRES, 12. O Partido Democrata designou representantes a

(Continua na 8.ª página)

Satisfatória a produção de café

Declara na 45.ª Convenção da Associação Nacional do Café, o delegado colombiano

SÃO FRANCISCO DA CALIFORNIA, 12 — Os cafeicultores da América Latina estão produzindo grão em quantidade suficiente para fazer face à procura do consumidor norte-americano e, na realidade, até receiam que em futuro próximo tenham de enfrentar o problema dos excedentes dêsse produto, segundo declarou uma autoridade em café.

Andres Uribe, representante da Federação Nacional de Cafeicultores da Colombia, que assiste à 45.ª Convenção Anual da Associação Nacional do Café, declarou que "enquanto houver bastante café disponível para fazer frente às necessidades dos consumidores, os preços deveriam permanecer a um nível que anime o aumento do consumo".

Em outra passagem de sua oração, Uribe declarou que, provàvelmente, o preço do café não subirá nos Estados Unidos dentro de um futuro previsível.

"Os preços do café não tendem a subir, muito embora seja natural que se verifiquem oscilações no mercado", acrescentou.

O representante colombiano declarou que os produtores latino-americanos estão enviando enormes quantidades de grão para os Estados Unidos, a fim de atender às necessidades do consumo do país. Confirmou que aumentaram as exportações para a Europa, mas frisou que apesar disso, os Estados Unidos continuam a ser o principal mercado latino-americano para a venda do café.

"É de importância fundamental que essas vendas continuem — prosseguiu Uribe — porque os países latino-americanos importam dos EE. UU. muito mais que qualquer outro país. As mercadorias que os latino-americanos importam dos Estados Unidos são pagas por êles com os dólares que obtêm da venda, neste país, do seu café.

"Este comércio bilateral — sustentou — é igualmente proveitoso para as duas partes". — (U.P.).

A IMPORTÂNCIA DO PREÇO

SAO FRANCISCO, 12 — E' o prêço, e pouca coisa mais, o que importa quando a dona de casa compra café, segundo revela o estudo feito pelo técnico de pesquisas Lawrence E. Benson, da casa Benson and Benson, apresentado hoje à XLV Assembléia Anual da Associação Nacional do Café, que se reúne nesta cidade.

Diz o relatório que, ao subirem os prêços do café, deixaram de comprá-lo inteiramente apenas um por cento das 2.000 donas de casa entrevistadas para fazer o seu estudo, mas se estima que 11.000.000 de lares reduziram o seu consumo. O estudo — afirma — "demonstra claramente que o alto prêço do café é o fator mais importante tanto na formação da atitude das donas de casa para com a indústria como no seu consumo de café".

Manifesta o documento que a maioria das mulheres não formaram uma opinião particular a respeito da indústria cafeeira, porém que, quando a tem, "é mais provàvelmente desfavorável", e a maioria das censuras são dirigidas contra os preços. Com êste estudo se pretende determinar as causas da grande diminuição do consumo e não o seu volume.

"A evidência da redução — diz o relatório — está no fato de que seis por cento de todos os lares suprimiram o café em certas refeições ou ocasiões; 23 por cento usa menos café do que há dois anos, ao passo que apenas 16 por cento consomem mais, e 20 por cento dos que o consomem o fazem durar mais e ao fazê-lo mais fraco, aproveitam as sobras de café, etc."

Afirma também o relatório que os consumidores tem uma atitude geral mais desfavorável para com os torradores do que para com os produtores.

"Isto — diz Benson — pode indicar que os produtores e distribuidores devem esperar que lhes seja imputada a culpa dos aumentos de preços e outros problemas, sejam ou não os responsáveis... e como o elevado prêço do café domina o pensamento do consumidor em relação à indústria, cria má vontade para com ela e reduz o consumo, o fator prêço é o elemen-

(Continua na 10.ª página)

Franco seria o causador dos distúrbios marroquinos

O govêrno Faure enfrenta o debate sôbre a Argélia

LONDRES, 12 — "É Franco, ditador da Espanha fascista, quem se encontra atrás da atual sublevação no Riff", afirma Sefton Delmer, grande reporter do "Daily Express"; seu telegrama enviado de Casablanca enche quase a 4.ª página do jornal, que tem a tiragem de 4,5 milhões de exemplares. "Franco é conivente com os fanáticos, apoiados pelo ditador egípcio Gamal Nasser; treina e arma fôrças marroquinas em território espanhol para irem contra os franceses. 4.000 dêsses "comandos" foram treinados, nos dois últimos anos, em três campos secretos em território espanhol: Mador, Aguen e Melilla. Que impeliu Franco a essa política, que põe em perigo sua própria autoridade, e entra em conflito com os interêsses de seus aliados americanos, pois qualquer desordem ameaça a segurança das bases americanas em Marrocos? A resposta está no ódio e na vingança. O "caudilho" jamais perdoou que os franceses, no após guerra, permitissem a guerrilheiros anti-franquistas atravessarem os Pireneus para lhe dar trabalho na Espanha". (F.P.).

REUNIAO DO GABINETE

PARIS, 12. Embora o govêrno Faure ainda se encontre em grave perigo, os observadores lhe dão probabilidades de superar a crise na Assembléia, durante o debate sôbre a Argélia.

Faure enfrenta a batalha parlamentar. Despachou importantes assuntos numa reunião do Conselho de Ministros, que devia ser realizada no Eliseu sob a presidência do Chefe de Estado, o que foi suspenso por estar resfriado o presidente.

Antoine Pinay, ministro do Exterior, apresentou relatório sôbre o Sarre, onde a 23 do corrente se realiza o plebiscito sôbre a "internacionalização"; uma rejeição

(Continua na 10.ª página)

Outros telegramas na 8.ª pág.

	ESTADOS	JUAREZ TÁVORA	ADHEMAR DE BARROS	PLÍNIO SALGADO	JUSCELINO KUBITSCHEK	MILTON CAMPOS	JOÃO GOULART	DANTON COELHO
ESTADOS DE MAIOR COLÉGIO ELEITORAL	SÃO PAULO	588.876	829.746	173.522	237.463	663.025	366.393	559.728
	MINAS GERAIS ...	255.312	138.001	72.905	642.054	439.813	550.271	37.010
	DIST. FEDERAL ..	174.077	264.831	35.303	198.463	302.083	280.763	81.463
	R. GRANDE SUL ..	298.576	181.651	65.776	328.900	369.268	417.398	32.505
	BAHIA	148.647	45.398	49.100	170.765	147.652	201.390	38.198
	CEARA'	169.352	30.509	13.095	128.586	153.806	145.260	26.815
	PERNAMBUCO	146.562	36.776	21.211	113.209	144.774	129.628	18.854
REGIAO NORTE	GUAPORE'	455	1.198	174	703	93	742	1.032
	ACRE	719	493	64	1.549	987	1.634	271
	AMAZONAS	5.608	14.718	2.755	13.356	8.491	22.670	4.028
	RIO BRANCO	443	325	36	1.828	426	1.962	164
	PARA'	24.138	57.730	4.841	72.753	23.033	81.838	44.089
	AMAPA'	309	459	79	4.039	252	4.764	259
REGIAO NORDESTE	MARANHAO	10.644	46.141	2.077	50.942	11.522	53.563	42.303
	PIAUI	40.871	12.981	2.386	63.754	40.413	65.685	10.112
	R. GRANDE NORTE	37.938	19.008	11.916	48.855	45.921	56.221	9.145
	PARAIBA	96.998	17.123	8.943	62.697	81.875	74.310	8.321
	SERGIPE	39.222	2.961	2.735	39.789	38.401	41.563	1.984
	ALAGOAS	45.456	10.123	6.894	37.823	43.208	46.960	3.798
CENTRO SUL	ESP. SANTO	31.792	44.641	31.188	61.220	49.861	74.655	25.970
	RIO DE JANEIRO .	101.570	122.838	27.858	216.061	155.074	258.134	42.332
	PARANA'	88.197	119.243	99.335	103.578	192.288	189.718	49.332
	STA. CATARINA ..	87.115	56.883	58.745	130.811	146.934	151.602	14.554
CENTRO	MATO GROSSO ...	22.802	13.107	1.220	32.096	25.538	33.475	7.034
	GOIAS	28.367	48.558	3.451	56.448	50.677	59.537	16.844
	TOTAIS	2.444.042	2.115.442	695.609	2.817.742	3.135.415	3.310.139	1.076.145

(NOTA — Resultados recebidos até 24 horas, através das agências Meridional e Asapress).

SEMENTES DE VIOLÊNCIA
HOJE "BLACKBOARD JUNGLE" PROIBE ATÉ 18 ANOS
3 CINES METRO

RÁDIOS E ANTENAS DE QUALIDADE
Telespark
No carro ou no lar vai agradar e com a característica QUA-PRE-CON*
* QUALIDADE, PREÇO, CONDIÇÕES
FEIGENSON S.A. IND. E COMÉRCIO S. PAULO
TELESPARK - TELESPARK - TELESPARK
RÁDIOS E ANTENAS DE QUALIDADE
Telespark - casa de amigos

DR. JOSÉ MARIA WHITAKER
Convidam-se os amigos e admiradores do ex-Ministro da Fazenda a comparecer à Estação D. Pedro II, a fim de assistir ao seu embarque para São Paulo, às 22 horas de hoje.
A COMISSÃO
(13831)

TELÉGRAFO TELEFONE
VIA RADIOBRAS
32 SERVIÇOS RADIOELÉTRICOS DIRETOS E RÁPIDOS COM O EXTERIOR

CIGARROS Orléans 7,60
FUMOS DESTALADOS

BANCO DELAMARE
40 anos de bons serviços prestados à coletividade

Como se fêz desembargador

Está marcada para hoje a posse do sr. Fernando Maximiliano no cargo de desembargador do Tribunal de Justiça do Distrito Federal. Já com o decreto de nomeação no bolso, o sr. Maximiliano mandou-me telegrama de cumprimentos por minha indicação pelo Tribunal, escarnecendo do velho colega e amigo de mais de 20 anos e a quem êle derrotou com uma rasteira. Respondi-lhe que era sabedor dos fatos ocorridos com a sua nomeação e que ia levá-los a público. Aqui estou cumprindo a palavra empenhada.

A vaga de desembargador, quando atribuída a membro do Ministério Público, é preenchida sempre por merecimento, por indicação do Tribunal, em lista tríplice, e escolha do presidente da República.

Vamos aos fatos.

Tôda gente sabe que o sr. Prado Kelly, ministro da Justiça, é compadre, vizinho e amigo íntimo do sr. Maximiliano. Embora impedido de intervir na nomeação, porque o sr. Maximiliano era candidato, o ministro da Justiça não só não declinou da missão de que o encarregara de boa fé o presidente da República de verificar o merecimento dos candidatos e propor-lhe o nome do que devia ser nomeado, como também não se pejou de assumir compromisso com o sr. Maximiliano, muito antes da indicação do Tribunal. E por incrível que pareça, êsse compromisso imoral era exatamente a confessada escusa do ministro da Justiça da obstinação em não considerar senão o interêsse do sr. Maximiliano.

O Tribunal organizou a lista na quinta-feira, 29 de setembro, e remeteu-a ao Ministério no fim do expediente. Normalmente, o ministro da Justiça deveria submeter a nomeação ao presidente da República, no seu primeiro despacho, na quarta-feira, 5 de outubro. O sr. Kelly, porém, na mesma quinta-feira, 29 de setembro, em que recebera a lista do Tribunal, chamou, em casa, de noite, alto funcionário do Ministério, e lavrou o decreto de nomeação do sr. Maximiliano; na manhã seguinte, levou-o à assinatura do presidente da República; de tarde, publicou-o no "Diário Oficial".

Eu estava inscrito para a audiência pública do presidente da República, de têrça-feira, 4 de outubro, precisamente na véspera do despacho do ministro da Justiça, de quarta-feira, 5 de outubro, no qual o sr. Kelly deveria, de rotina, submeter a nomeação ao presidente da República. O ministro da Justiça frustrou a minha audiência com o presidente da República, para entrega de memorial. E diz-se que o sr. Kelly foi ao Govêrno para imprimir austeridade à administração pública.

Não é a escolha do sr. Maximiliano, que eu impugno. Não: o sr. Maximiliano era um dos três indicados pelo Tribunal, podia ser escolhido pelo presidente da República. A minha indignação é contra a ignominia do processo da escolha.

A indicação do Tribunal foi esta: Caetano Estelita, 3º Curador de Resíduos, 26 votos; Fernando Maximiliano, 3º Curador de Órfãos, 26 votos; Francisco Baldessarini, 1º Curador de Resíduos, 21 votos. Eu tenho 67 anos e sou Curador de 15 de fevereiro de 1924; o sr. Maximiliano tem 58 anos e é Curador de 23 de maio de 1934; o sr. Baldessarini tem 49 anos e é Curador de 16 de junho de 1947.

Empatamos com 26 votos eu e o sr. Maximiliano. Eu sou mais antigo que êle 10 anos e mais velho 9 anos. "Em caso de empate, declara o art. 10 da Lei n. 116, de 15 de outubro de 1947, que dispõe sôbre o Ministério Público do Distrito Federal e Territórios, considerar-se-á incluído o mais antigo e, se igual a antiguidade, o mais velho". Êsse critério é o mesmo do art. 77, § 4º, do Código de Organização Judiciária. É óbvio que se a regra é para a inclusão na lista, há de ser também para a colocação na lista.

É norma invariável do eminente sr. Café Filho escolher, na nomeação por merecimento, o primeiro colocado na lista, salvo razões especiais que afastem o primeiro colocado. E contra mim não há razões especiais.

Dessa minha situação não foi informado o presidente da República pelo ministro da Justiça. O sr. Kelly, êle mesmo, não quis informar-se dela. O ministro da Justiça recebeu a indicação do Tribunal, de tarde, ao encerrar-se o expediente do Ministério, e na manhã seguinte levou à assinatura o decreto do sr. Maximiliano, frustrando-me a audiência com o presidente da República. Ao sr. Kelly só interessava a nomeação do sr. Maximiliano. Eu fui espoliado pelo ministro da Justiça.

A questão foi posta ao presidente da República pelo ministro da Justiça nestes têrmos: não há primeiro na lista: dos dois mais votados, o sr. Maximiliano é o Procurador Geral, da confiança do Govêrno, e deve ser o nomeado. Em verdade, porém, o sr. Maximiliano não era da confiança do Govêrno. O sr. Maximiliano era, sim, da confiança pessoal do ditoso sr. Getúlio Vargas, que lhe dera a Procuradoria Geral, como lhe dera também a Curadoria, e não da confiança do eminente sr. Café Filho, para quem era êle um indiferente e que apenas o deixou ficar...

O próprio sr. Maximiliano, ao que parece, não apura muito essa coisa de confiança. Chorou, de público, no Tribunal Eleitoral, pela morte trágica do benfeitor amado, mas não encontrou reservas morais para resistir à tentação de aderir sofregamente ao govêrno Café, que surgiu dos escombros do govêrno Vargas. Mas a preocupação única do sr. Maximiliano era continuar na Procuradoria Geral para o golpe da Desembargatória contra os seus colegas do Ministério Público. E o golpe não falhou.

Aí está como o sr. Maximiliano se fêz Desembargador do Tribunal de Justiça da Capital da República.

Caetano Estelita

ENSINO PRIMÁRIO GRATUITO NAS EMPRÊSAS

Dirigem-se ao chefe do govêrno os ministros da Educação e do Trabalho

Foi levada ontem ao exame do presidente da República, assinada respectivamente pelos ministros da Educação e Cultura e Trabalho, Indústria e Comércio, exposição de motivos acompanhada de anteprojeto de lei dispondo que as emprêsas industriais, comerciais e agrícolas, quando empregarem mais de cem pessoas, são obrigadas a manter ensino primário gratuito para os seus servidores e para os filhos dêstes. Dispõe ainda que as referidas emprêsas, para tal fim, poderão agir isoladamente, ou articuladas com outras, quer em cooperação com os poderes públicos ou estabelecimentos particulares. Estabelece tambem que, as emprêsas com menos de cem servidores, situadas em lugares onde a escola de ensino primario ou supletivo mais proxima estiver localizada a distância compreendida entre dois e dez quilometros, deverão promover a frequencia regular as aulas das crianças em idade de ensino primário e dos adolescentes e adultos analfabetos.

O anteprojeto foi elaborado pelos órgãos técnicos do Ministério da Educação e Cultura e do Trabalho, Indústria e Comércio, e inspira-se no inciso II, do Artigo 168, da Constituição, ao qual regulamenta.

ÍNDICE DE ANALFABETISMO

Acentuam os dois ministros, que o entristecedor índice de analfabetismo representa permanente desafio à consciencia da nacionalidade. Significam, por outro lado, que os mais recentes levantamentos estatísticos, feitos pelos orgãos especializados do MEC, além de demonstrar a predominância da população analfabeta em certas Unidades da Federação, registram que o ensino elementar continua inacessível, em média, a cêrca de 40% das crianças em idade escolar.

Destacam ainda que a cooperação das empresas industriais e agrícolas torna-se mais necessária e proveitosa quando elas se situam afastadas das povoações mais evoluidas, em virtude de se constituirem, nesses casos, pontos de maior aglomeraçao e, por conseguinte, centros naturais para a irradiação de todo movimento educacional, em áreas de pequena densidade demográfica, dificilmente escolarizáveis.

O ANTEPROJETO

É o seguinte o anteprojeto de lei, levado à apreciação do sr. Café Filho para envio posterior ao Congresso Nacional:

Art. 1º — As emprêsas industriais, comerciais e agrícolas deverão organizar e manter em dia o cadastro de seus servidores e das pessoas por êles mantidos com a indicação do respectivo grau de instrução primária e da situação escolar.

Art. 2º — Quando empregarem mais de cem pessoas, as emprêsas, referidas no artigo anterior, são obrigadas a manter ensino primário gratuito para os seus servidores e para os filhos dêstes.

Parágrafo único — Não se compreendem na obrigação imposta às emprêsas os servidores e filhos de servidores que:

a) sejam portadores de certificado de conclusão de curso primário;

b) provem já terem frequentado regularmente, por cinco anos pelo menos, escola primária;

c) não possam, por doença ou anomalia grave, frequentar a escola, salvo se existir na localidade classe ou estabelecimento que lhes seja adequado.

Art. 3º — O ensino a que se refere o artigo anterior será organizado e mantido pelas emprêsas, quer isoladamente ou articuladas com outras emprêsas, quer em cooperação com os poderes públicos ou estabelecimentos particulares.

Art. 4º — As emprêsas, com menos de cem servidores, situadas em lugares onde a escola de ensino primário ou supletivo mais próxima estiver localizada a distância compreendida entre dois e dez quilômetros, deverão promover a frequência regular às aulas das crianças em idade de ensino primário e dos adolescentes e adultos analfabetos.

Parágrafo único — As emprêsas a que se refere êste artigo situadas em lugares onde a escola de ensino primário mais próxima estiver a distância superior a dois quilômetros e que contarem, entre os filhos de servidores, 30 ou mais crianças até 14 anos de idade, são obrigadas a manter local apropriado em que lhes seja ministrada a instrução primária.

Art. 5º — O Ministério do Trabalho, Indústria e Comércio providenciará para que, até o dia 31 de dezembro de cada ano, seja enviada, ao órgão encarregado da fiscalização desta Lei, a relação das emprêsas a que se refere o art. 2º.

Art. 6º — A emprêsa que deixar de cumprir qualquer dos dispositivos desta Lei ficará sujeita, anualmente, à multa de Cr$ 2.000,00, acrescida de tantas vêzes o valor do salário mínimo vigente na localidade, quantos forem as pessoas privadas de frequência à escola.

Art. 7º — Compete ao Ministério da Educação e Cultura e às Secretarias de Educação dos Estados, Territórios e Distrito Federal a fiscalização do cumprimento desta Lei e a aplicação das sanções previstas.

§ 1º — O Convênio Nacional de Ensino Primário estabelecerá as normas para a execução do disposto neste artigo.

§ 2º — As multas, recolhidas diretamente ou cobradas por via judicial, reverterão ao Fundo Nacional de Ensino Primário e serão aplicadas de acôrdo com os critérios que forem estabelecidos no Convênio Nacional de Ensino Primário.

Art. 8º — O Poder Executivo baixará, dentro de 60 dias, o Regulamento para o cumprimento desta Lei.

Art. 9º — Esta Lei entrará em vigor na data de sua publicação, revogadas as disposições em contrário.

CAMPANHA FINANCEIRA EM FAVOR DA CRIANÇA

Instalou-se ontem, no auditório do Ministério da Educação, a Campanha Financeira de 1955 em favor da infância, que êste ano tem como presidente de honra a sra. Zorá de Athayde, espôsa do ministro da Saúde. Abrindo a sessão, falou o ministro da Saúde, sr. Aramis de Athayde, dando os elevados objetivos da iniciativa. A seguir fêz uso da palavra o sr. Flamarion Costa, lendo mensagem em que a sra. Zorá de Athayde apela para o espírito de solidariedade humana das classes mais favorecidas a fim de que a população infantil obtenha a maior parcela de recursos capazes de proporcionar-lhe algum bem-estar. O sr. Rui Gomes de Almeida, presidente da Campanha Financeira; a sra. Eugênia Haman; a sra. Natércia Martagão Gesteira, presidente da Campanha Financeira; o dr. Martagão Gesteira, diretor do Departamento Nacional da Criança, foram os outros oradores da solenidade encerrada pelo ministro da Saúde, que agradeceu a colaboração até agora recebida. Fizeram parte da mesa que presidiu a cerimônia, além do ministro da Saúde, a sra. Jandira Café, o representante do presidente da República, o cardeal arcebispo do Rio de Janeiro, o ministro da Educação, os representantes do ministro da Guerra e do prefeito do Distrito Federal, o sr. Rui Gomes de Almeida, o presidente da L.B.A. e as sras. Natércia Martagão Gesteira, Elza Mota e Eugênia Haman. Presenciaram, ainda o ato presidentes e diretores de organizações beneficentes, membros de ordens religiosas e senhoras que tomarão parte na Campanha. No flagrante, o momento em que o ministro da Saúde dava início à sessão.

POSSE DOS NOVOS DESEMBARGADORES

Reunir-se-á, hoje em sessão solene, o Tribunal de Justiça do Distrito Federal a fim de dar posse do cargo aos drs. Fernando Maximiliano Pereira dos Santos e Martinho Garcez Neto, nomeados recentemente para o cargo de Desembargador.

CONGRESSO NACIONAL DE TURISMO EM SALVADOR

Os principais itens do temário

Iniciativas fundamentais para o desenvolvimento de turismo em nosso país, tais como financiamento, pavimentação de estradas, transportes e propaganda, deverão ser debatidas no III Congresso Nacional de Turismo, a realizar-se em Salvador, Estado da Bahia, no período de 29 do corrente a 5 de novembro próximo. Patrocina o conclave a Prefeitura Municipal da metrópole baiana, estando a sua organização a cargo da Diretoria Municipal de Turismo.

O temário do III Congresso Nacional de Turismo compõe-se de sete itens, compreendendo Informações, Propaganda, Transportes e Comunicações, Hospedagem, Problemas Municipais de Turismo, Entidades de Turismo e Assuntos Gerais de Turismo.

Estão programadas, além dos trabalhos de rotina, várias visitas aos pontos mais atraentes, históricos e artísticos da cidade de Salvador e seus arredores, bem como aos monumentos onde são guardadas as relíquias da época do descobrimento do Brasil e, ainda, espetáculos teatrais e folclóricos, conferências, intercâmbio com entidades culturais e sociais.

VOLUNTARIADO NA POLÍCIA MILITAR

Continua aberto o voluntariado na Polícia Militar do Distrito Federal, para todo cidadão brasileiro cuja idade estiver compreendida entre 17 e 30 anos.

É exigido a apresentação dos seguintes documentos:

1) — Certificado de reservista ou de alistamento; 2) — Certidão de idade ou de casamento com firma reconhecida; 3) — Prova de trabalho (Carteira Profissional); 4) — 4 fotografias 3x4 sem bigode e não automático; 5) — Atestado de Bons Antecedentes passado pelo Instituto Felix Pacheco.

Observações: Os menores devem apresentar consentimento paterno para verificar praça e os reservistas de 1ª e 2ª categorias, do Exército, Marinha e Aeronáutica só serão aceitos quando maiores de 21 anos.

LOCAL DE ALISTAMENTO E INFORMAÇÕES DETALHADAS

Quarta Seção do Estado-Maior — Rua Evaristo da Veiga, 78 — Centro.

O DELTA DO RENO NO RIO DE JANEIRO

Entre os empreendimentos do Congresso Internacional de Geografia, em agôsto do próximo ano, salienta-se a Exposição de trabalhos geográficos de dezenas de países de todos os continentes, mostrando aspectos característicos de cada um dêles. Da Holanda, acaba de chegar à comissão organizadora do conclave a informação de que êsse país deseja participar da mostra, inclusive com a apresentação de um grande "bloco-diagrama" isto é, um modêlo, à guisa de maqueta, figurando o delta do Rio Reno.

ERROS DE PREVISÃO

Cometi dois erros de previsão no pleito de 3 do corrente: primeiro, estimar em um milhão, no mínimo, os votos dos mineiros no nome de Milton Campos, e, segundo, calcular de duzentos a trezentos mil a superioridade numérica da votação de Juarez no Rio Grande do Sul.

Devo declarar, desde logo, que a decepção maior foi a causada pelo resultado dos sufrágios no Rio Grande, onde, segundo informações merecedoras de fé, a dissidência do P.S.D. funcionaria com precisão absoluta.

A verdade, entretanto, é que não funcionou, conforme o atestam as cifras da apuração. Em vez dos duzentos ou trezentos mil que Juarez teria a mais, parece que acabará perdendo para Juscelino, ou, na melhor das hipóteses, emparelhando na reta de chegada.

Anulado, portanto, o populoso Estado pampesino, Juarez teve suas possibilidades de vitória reduzidas à expressão mais simples. A situação agravou-se mais ainda com o fracasso da votação de Pernambuco, em que prevaleceram as rivalidades locais, prejudicando o aspecto nacional da contenda.

Parece estar hoje evidente que se a dissidência do P.S.D. tivesse cooperado com ânimo total de vencer, Juarez não estaria em segundo, mas em primeiro lugar. Os dissidentes, porém, não marcharam para as urnas com o entusiasmo necessário, sendo que um dêles voltou antes da eleição ao aprisco, deixando sòzinhos os outros dois, os quais, por seu turno, nunca deram demonstrações concretas de vibração pelo candidato que aceitaram.

Compreende-se que o antigo Leão do Norte, meio de dentes quebrados, tenha dado parte de fraco, mas o Rio Grande do Sul, Estado mais politizado do Brasil, cujo eleitorado se gaba de ser de uma firmeza partidária inamovível, francamente, entristeceu-nos!

Pelos modos, não tardará por aí um "pela ordem" como aquêle entoado por Borges de Medeiros após a vitória de Artur Bernardes sôbre a Reação Republicana, ou seja, sôbre Nilo Peçanha, com quem o Rio Grande oficial estêve até às vésperas.

Bernardes não deu confiança à mão estendida de Borges e pouco tempo depois o deitava abaixo, decretando, sem temor algum, a intervenção federal na terra de Júlio de Castilho, com o general Setembrino de Carvalho à frente.

O cidadão que julgo ter sido impecável no cumprimento das suas promessas foi o misterioso governador Jânio Quadros, que proporcionou a Juarez uma votação notável e derrotou Ademar desde o momento em que êste não arrancou do seu Estado aquêle milhão e meio de votos sonhados, os quais lhe abririam as portas do Catete.

Quanto ao procedimento dos mineiros com Milton Campos, evidentemente poderia ter sido mais firme, pois em verdade, além de coestaduano, o candidato era e é uma das mais altas expressões da política brasileira.

Sirva-lhe de confôrto, porém, na emergência, êste fato concreto: foi o nome mais votado nesta invicta cidade de São Sebastião do Rio de Janeiro.

Isso significa alguma coisa na vida de um homem!

All Right

A LEI DO SÊLO não mais tributa as vendas de imóveis

O tabelião do 2º Ofício comunicou à Recebedoria do Distrito Federal ter dúvidas quanto à selagem de uma escritura lavrada em notas de seu cartório, da qual juntou uma certidão.

A respeito, declara a Recebedoria que se verifica, da certidão apresentada, constarem da escritura dois atos distintos.

a) — aquisição definitiva de um imóvel, com a respectiva taxa de transmissão devidamente paga; e

b) — o empréstimo feito pelo IAPI a um seu associado para a compra do imóvel em questão.

A lei do sêlo — diz a Recebedoria — não mais tributa as vendas definitivas de imóveis. Por outro lado, nos têrmos do art. 189 do decreto-lei nº 1.918, de 27 de agôsto de 1937, são isentos de sêlo os empréstimos feitos pelo aludido Instituto aos seus associados.

Assim — acrescenta a Recebedoria — a escritura em questão está isenta de sêlo.

CONSEQUÊNCIA DO ÓCIO FORENSE

Mais de mil processos acumulados

Como conseqüência direta do fechamento do fôro por mais de uma semana, para não referir outras, acumulou-se o expediente do Tribunal de Justiça. Mais de 1.000 processos estão entravados, sendo possível distribuir, ontem, cêrca de 900 às diversas varas: 308 criminais, referentes à economia popular, contravenções e prisões em flagrantes; 120 ações de casamento; 101 ações de despejo; 8 ações de desquite. O restante diz respeito a precatórias, mandados de segurança, etc.

FALTARÁ LUZ HOJE NO ANDARAÍ

Para permitir a execução de consertos, ampliações e outros serviços na rêde elétrica, serão interrompidos hoje os seguintes circuitos, nos logradouros abaixo mencionados:

ANDARAÍ — 9 às 15 horas — Ruas Andaraí e Santo Estevam.

POSSE DA DIRETORIA DA FEDERAÇÃO NACIONAL DE JORNALISTAS

Está marcada para amanhã, dia 14, às 18 horas, na sede do Sindicato dos Jornalistas Profissionais, a posse da nova diretoria da Federação Nacional de Jornalistas, presidida pelo sr. Luiz Ferreira Guimarães. Eleita em setembro último a diretoria, que agora vai reger os destinos da entidade nacional de jornalistas profissionais, deverá cumprir um mandato de dois anos. Para o ato de posse que será festivo foram convidados autoridades, dirigentes sindicais e jornalistas em geral. Na ocasião o sr. Luiz Ferreira Guimarães pronunciará um discurso expondo o programa de trabalho da nova diretoria.

GÊNOVA RECORDA COLOMBO

GÊNOVA, 12. Esta cidade iniciou as festividades em homenagem a seu filho mais famoso Cristovão Colombo. Ao mesmo tempo, comemorou a invenção, por Marconi, da telegrafia sem fios.

UMA ESTÁTUA

COLUMBUS, (Ohio), 12. Uma grande estátua de bronze de Cristovão Colombo foi inaugurada hoje, na maior cidade do mundo que tem o nome do navegador genovês. A estátua é presente de Gênova, cidade onde êle nasceu. (U.P.).

DISCURSO

WASHINGTON, 12. O sr. José R. Chiriboga, embaixador do Equador nesta capital, pronunciou um discurso por motivo das comemorações do Dia de Colombo. (U.P.).

A BATALHA DA NEGAÇÃO

A notícia de que a União Democrática Nacional aderiu ao projeto sôbre lucros extraordinários do deputado Camilo N. Gama, não poderia causar a menor surprêsa. Bastava conhecer o projeto e a sua incompreensão dos interêsses do Brasil, a sua fundamentação inteiramente irrealista, a sua significação contrária ao nosso desenvolvimento, para saber-se de antemão que se tornaria, nêsse caso, a U.D.N. partidária da corrente petebista que deseja salvar o operariado impedindo a formação de capitais num país subcapitalizado, que pretende que as massas, sempre em aumento numérico, encontrem trabalho graças à paralisação de tudo e ao desestímulo às novas iniciativas e empreendimentos.

Qualquer projeto que vise impedir o surto do Brasil encontrará entusiástica adesão por parte do partido das "elites"; não é possível inventar-se um tropêço, um desestímulo às atividades criadoras, sem que os componentes da eterna vigilância se ponham em marcha para aderir. Estava na cara que não faltariam os vigilantes eternos a mais essa eterna e parece que vitoriosa tentativa de agravar a caminhada do Brasil.

* * *

Impedir a formação de capitais neste país é o mesmo que entregá-lo de mãos e pés atados aos capitais de procedência *especulativa estrangeira*, ou então fazer-nos desaparecer completamente como nação industrial, como nação ativa, criadora, progressista. Não tenho nenhuma dúvida sôbre a nação brasileira, como possibilidade e base física para a fundação de um grande país desenvolvido e forte. Mas faço as maiores reservas a qualquer espécie de esperança em melhorarmos, em progredirmos, em nos afirmarmos como qualquer coisa de grande, enquanto não se operar a mudança de nossa mentalidade, enquanto não se abrir em nosso espírito uma clareira, permitindo-nos olhar o Brasil em têrmos de sua realidade. O projeto do deputado trabalhista, reabrindo, com a sua atualização, o desentendimento pós-eleitoral entre os aliados de ontem, representa o que me parece mais tipicamente antibrasileiro, nas andanças políticas de nossa triste situação. Ameaça-se a nação nas suas instituições, no seu regime, nas suas leis; ameaça-se a nação deseducando o trabalhador, nivelando-se cada vez mais nos prêmios o ativo e o inativo, o que bem produz e o que sabota; ameaça-se a nação procurando impedi-la de realizar um trabalho criador, graças a uma política vesga, marcada pelo ressentimento mais mesquinho. Ameaça-se a nação de tôdas as formas e maneiras, em todos os gêneros, números e casos.

Ninguém sabe perder uma luta eleitoral — e Deus queira que alguém a saiba ganhar também. O milagre de uma frente política de empresários e trabalhadores, que parecia representar uma garantia de paz social e de possibilidade de iniciar-se uma era nova, é logo envenenado, destruído, desmantelado. Só existe, a rigor, um partido organizado — é o da negação. Só existe um partido sério, porque aplicado ao seu programa — é o partido da improdutividade. Em tôdas as facções e em tôdas as camadas sociais, êsse partido tem adeptos, no clero, na nobreza e no povo. Basta um leve aceno e atiram-se contra o futuro do Brasil homens das mais variadas procedências, dos coloridos mais diversos, todos êles empenhados em contrariar o crescimento, a fôrça expansiva, a intensidade desta nação.

Não tenho esperança em que se possa levar a efeito seja lá o que fôr, enquanto não se formar um núcleo de resistência aos desmandos da verdadeira demagogia, enquanto não surgir uma geração nova capaz de libertar-se dêsses princípios negativistas. Não é mais suportável que vivamos em tantos sobressaltos, contornando sempre dificuldades, atirando-nos a todos os momentos contra o Brasil.

Lucros extraordinários, lucros ordinários, lucros comuns, a preocupação de se atingir o homem que trabalha é uma constante invencível. O *partido da negação* não dorme, não descansa, não se deixa vencer. Todos os fracassados, tôdas as mentalidades ultrapassadas, todos os ressentidos trabalham e se esforçam para conduzi-lo à vitória, que será a definitiva classificação do Brasil entre as incaracteristicas terras de plantação e nada mais.

Augusto Frederico Schmidt

Explica o Conselho Nacional

o aumento de preço nos derivados do petróleo

Comunica-nos o Conselho Nacional do Petróleo:

"O Conselho Nacional do Petróleo, de acôrdo com os dispositivos da lei que o criou, tem a atribuição de estabelecer, sempre que julgar conveniente, na defesa dos interêsses da economia nacional e cercando a indústria de petróleo de garantias capazes de assegurar-lhe êxito, os preços de venda dos produtos refinados, importados em estado final ou elaborados no país. Para o cumprimento dessa finalidade é o Conselho obrigado a considerar diversos fatôres que oneram os referidos produtos desde o seu embarque no país de origem até a entrega ao consumidor.

Essas parcelas, que constituem a "estrutura" do preço de venda dos derivados do petróleo, compreendem, no caso da gasolina, além do custo CIF do produto e o impôsto único, a que estão sujeitos todos os combustíveis líquidos, a sobretaxa cambial — (ágio) — as despesas portuárias, as despesas gerais das companhias distribuidoras, o lucro máximo permissível, a taxa cobrada pelo Instituto de Aposentadoria e Pensões dos Empregados em Transporte e Carga (IAPETC) a cota correspondente à adição obrigatória de álcool-anidro, os fretes ferroviário ou rodoviário entre os principais centros distribuidores e as numerosas localidades consumidoras do país, e a comissão do revendedor.

Qualquer dessas parcelas quando majorada, acarreta aumento de preço de venda dos derivados do petróleo, independentemente da vontade e dos esforços do Conselho Nacional do Petróleo, uma vez que tais fatôres são incontornáveis. Êste ano, por exemplo, a sobretaxa cambial (ágio) sofreu, a partir de 31 de março, sensível elevação, passando, em relação à gasolina, de Cr$ 15,09 por dólar para Cr$ 70,42. O querosene, o óleo diesel e o óleo combustível, cujo ágio era de Cr$ 10,06, passaram a pagar Cr$ .. 35,21, o primeiro, e Cr$ 15,09 os dois últimos. Os aumentos variaram, assim de 50% até mais de 350%. Foi esta uma das causas da elevação dos preços de derivados do petróleo, na tabela aprovada naquela época pelo Conselho Nacional do Petróleo. Em notas subseqüentes será analisada a influência dos demais fatôres na fixação dos preços de combustíveis líquidos."

TAXA DE PREVIDÊNCIA: contribuição de todos

Não cabe isenção para o carvão destinado à fabricação de gás

A Taxa de Previdência não é propriamente um taxa; segundo já tem decidido repetidamente a Justiça, constitui na realidade uma contribuição de todos em benefício social, sendo as mercadorias importadas mero ponto de referência para o cálculo dessa contribuição a vista do respectivo valor comercial. Isso foi o que afirmou o subprocurador da República, dando parecer nos embargos em autos da apelação civel em que é embargante a "The São Paulo Gas Company Limited" e embargada a União Federal.

Friza o sr. Alceu Barbedo que não há porque invocar no caso o decreto-lei 300 de 24 de fevereiro de 1938, que regula a isenção de direitos, para eximir da Taxa de Previdência Social o carvão destinado à fabricação de gás. A lei 159, de 1935, esclarece que a taxa em questão apenas não gravará o combustível ou o trigo. E uma interpretação extensiva, no sentido de considerar o carvão de pedra destinado à fabricação de gás e outros subprodutos como combustível, aberra de princípios elementares, sobretudo em têma de isenção de tributos, pois o carvão aparece no caso como matéria prima. A propósito, lembra ainda que o carvão de pedra nem mesmo figura na Tarifa de Alfândega, entre os combustíveis.

CALÇADO Souto RIO DE JANEIRO
Máximo conforto garantia absoluta

BENEDICTO BARROS
E
Gustavo Philadelpho Azevedo
ADVOGADOS
Av. Almirante Barroso n.º 97 4.º andar. Tel. 42-6729

DR. GILVAN TORRES
Impotência — Doenças do sexo e Urinárias. — Pré-Nupcial. — Assembleia, 98, Sala 72. — Telefone: 42-1071. das 9 às 11 e 15 às 18 horas. (10802)

AMERICAN CLUB
A Câmara de Comércio Americana tem o prazer de convidar os senhores sócios proprietários do futuro Club Americano do Rio de Janeiro, à reunião que terá efeito na sexta-feira dia 14 de outubro às 15 horas, na sede da Câmara, Avenida Graça Aranha 182, 4.º andar. A reunião terá por objeto aprovar os Estatutos e eleger o Conselho Deliberativo e a Diretoria do Club. (10886)

Doenças das pernas
Dôres, Fraqueza e Moleza das Pernas, Polinevrites, Reumatismos, Ciáticas, Ulceras, Eczemas, Erisipela, Infiltrações Duras, Pernas Inchadas, Celulites, Flebites, Paralisias, Dormência e Distúrbios Circulatórios das Extremidades.
O DR. EDUARDO VILLELA
Médico especialista, trata, com eficácia segura e rápida, todos êstes males, na sua moderna e aparelhada CLÍNICA FISIOTERAPICA, 16 — Rua da Lapa, 16, sobrado, todos os dias, de 7.30 às 12 e das 14 às 17 horas. Sábados, de 7.30 às 12 horas — Telefone: 32-8272. (42298)

Banco Andrade Arnaud S.A.
O BANCO QUE OFERECE CRÉDITO LOCAL
Matriz: R. 7 de Setembro, 32 - Tel. 32-8010
Agências: Bonsucesso - Lapa - Pilares - Jacaré - Grajaú - Acre e Rosário

MÁQUINAS A VAPOR SEISA
Exportação Importação S/A

PREFIRAM OS GUARDA-CHUVAS COM ARMAÇÃO FERRINI
VERIFIQUE A MARCA NA VARETA

Dosagem de hormônios-Testes de Thorn, alérgicos, resistência aos antibióticos e à insulina — Hematologia — Bacteriologia — Bioquímica — Tubagens — Vacinas — Metabolismo.
LABORATÓRIO DE ANALISES CLÍNICAS Dr. ALMEIDA CARDOSO.
Largo de São Francisco, 26 (Ed. Patriarca) apto. 1511, das 8 às 18 horas — Tel. 43-8039. (48117)

Venha conhecer nossos modelos
OFERECEMOS
VARIEDADE: inúmeros modelos para sua escolha.
QUALIDADE: madeiras escrupulosamente selecionadas.
ECONOMIA: sempre pelos melhores preços
BOM GÔSTO: o que está mais em moda.

Móveis A. F. Costa
(A maior galeria de móveis do Rio)
Rua dos ANDRADAS nº 27, RIO

A PIOR SÊCA DÊSTES ÚLTIMOS 40 ANOS

Os mananciais literalmente esgotados -- O refôrço do Guandu tem sido a salvação -- Declarações do prefeito Alim Pedro

— O refôrço da adutora do Guandu em cêrca de 140 milhões de litros de água por dia está salvando a cidade de uma verdadeira calamidade pública e o povo estaria pràticamente sem água, principalmente o centro da cidade e os bairros onde os reservatórios estão vazios — disse o prefeito Alim Pedro ontem em palestra com a reportagem. Depois, asseverou que a sêca de 1955 pode ser apontada como a mais tremenda desde 1914 e pior ainda que a de 1939. Os mananciais estão secos e a Municipalidade vem mantendo certo equilíbrio no abastecimento, graças ao refôrço provisório do Guandu e às manobras que são executadas pelo Departamento de Águas.

DEFICIT DE 116 MIL METROS CÚBICOS

Prosseguindo, acrescentou o governador da cidade que a falta de chuvas permanentes nas zonas dos mananciais, quase todos situados no Estado do Rio, tem agravado muito a situação. O deficit diário vem sendo calculado em cêrca de 116 mil metros cúbicos. As 31 adutoras que abastecem o Distrito Federal estão há meses deficitárias. As duas grandes, São Pedro e Mantiqueira, estão pràticamente secas. As outras três — Xerém, Tinguá e Rio D'Ouro, parte das águas de Lages e do Guandu — são as que alimentam os reservatórios do Rio.

SUBADUTORA DE BANGU

Finalizando, o chefe do Executivo Municipal salientou que a subadutora de Bangu já foi concluída, beneficiando grande zona dos subúrbios da cidade e que a primeira etapa da terceira adutora deverá ser concluída em dezembro (380 milhões de litros).

FAZEDORES DE DESERTOS

50.000 HECTARES DE FLORESTAS são destruidas por ano só em Minas

A grande devastação já está estrangulando a economia com distúrbios sociais e econômicos de tôda ordem — Em nenhum país do mundo o problema é tão abandonado como no Brasil

Os problemas do florestamento e do reflorestamento do país assunto que o *Correio da Manhã* focalizou recentemente numa série de reportagens — continua na ordem do dia. Autoridades e técnicos no assunto continuam debatendo a questão.

O chefe da 5ª. Inspetoria Regional Florestal do Estado de Minas Gerais, sr. Dirceu Duarte Braga, falando a êste jornal a propósito da matéria, afirmou que a solução do nosso problema florestal, em cuja equação estão as soluções dos problemas de combustível, da perenidade dos nossos rios e conseqüentemente do nosso potencial hidrelétrico, da regularidade do regime pluviométrico e por conseguinte das nossas colheitas, vem desafiando a inteligência e a capacidade dos técnicos brasileiros.

Por outro lado — acrescenta — a brutal destruição de florestas objetivando satisfazer a oitenta por cento do consumo nacional de energia, sem um programa racional de recuperação, já está estrangulando a nossa economia com distúrbios sociais e econômicos de tôda ordem.

O PROBLEMA ESTÁ ABANDONADO

"Muitas soluções têm sido lembradas — afirma — inclusive a aplicação de experiências de outros países, porém em nenhum país do mundo as florestas são devastadas como no Brasil, onde as derrubadas, em tremenda proporção, objetivam a obtenção de combustível. Em nenhum país do mundo o problema tem estado tão abandonado como no Brasil. A solução tem de ser nossa e alicerçada em nossa experiência. A criação de florestas nacionais, o reflorestamento intensivo em larga escala e a aplicação de leis rigorosíssimas não podem ser apontadas como solução, quando executadas isoladamente. Nos Estados Unidos o problema é inteiramente diverso, como na Alemanha e na França, embora sejam países adiantados na silvicultura e não obstante ser pequeno o consumo de lenha como combustível. A nossa solução deve ser firmada nas medidas legais de proteção ao reflorestamento natural, não permitindo a queimada de florestas sob qualquer pretexto, para facilitar a regeneração. Deve ser fomentado o reflorestamento, mas sòmente em áreas que perderam o poder de regeneração florestal, e finalmente deve ser aplicado o Código Florestal, através de aparelhamento eficiente de polícia, a fim de poupar os atuais recursos naturais do país".

PERDEMOS 202.000 Km2 DE FLORESTAS EM 42 ANOS

Informou o sr. Dirceu Duarte Braga que em 1911 Minas Gerais possuia 278.619 quilômetros quadrados de florestas. Em 1953 possuia apenas 76.704 quilômetros quadrados. Perdemos então cêrca de 202.000 quilômetros quadrados de florestas em 42 anos, isto é, cêrca de 5.000 quilômetros quadrados por ano, ou 50.000 hectares em cada ano. A experiência de Minas Gerais, obtida através de sua Polícia Florestal Federal, está indicando que por intermédio das licenças solicitadas àquela repartição pode-se economizar trinta por cento das devastações atuais. Se considerarmos que trinta por cento de 50 mil hectares podem ser economizados, isto é, 15 mil hectares que representam 75 milhões de árvores de espécies nacionais poupadas, tomando-se por base 5 mil árvores por hectare, verifica-se que êsse é o ângulo mais importante do caso.

A SOLUÇÃO

Disse o chefe da 5ª. Inspetoria Regional Florestal que o Serviço do Fomento Florestal do Ministério da Agricultura em Minas Gerais (é o maior do país) deverá êste ano contribuir com 15 milhões de árvores plantadas naquêle estado, com um dispêndio de dez milhões de cruzeiros, ao passo que o policiamento florestal poderá despender apenas 5 milhões de cruzeiros, com um rendimento muito mais eficiente e mais racional. Vê-se assim que o amparo ao reflorestamento natural ainda é a solução mais inteligente no momento, e pode ser fomentado tomando-se por base dois importantes fatores: o combate ao fogo e a proibição das derrubadas a raso, mesmo as que visem ao preparo de terras para cultura ou pastagens. A proibição do fogo possibilita a regeneração natural das matas. Por outro lado também a derrubada a raso para novas plantações concorre para a redução do patrimônio florestal do Brasil. A proibição da queimada e da derrubada economizaria portanto um mínimo de 30 por cento das nossas florestas, sem impedir o necesário desmatamento para as indústrias em geral e os fogões domésticos.

REAPARELHAMENTO DO MINISTÉRIO DA AGRICULTURA

A proibição do fogo e do corte de florestas para transformação em terrenos de cultura — assinala — trará como conseqüência a necessidade do reaparelhamento do Ministério da Agricultura e das Secretarias de Agricultura dos Estados, que deverão passar a desenvolver uma real e objetiva política agrária no país, uma vez que o agricultor não terá mais à sua mão o condenável processo de transformar áreas florestadas em derrubadas e queimadas.

Resumindo: a solução do problema está na proteção ao reflorestamento natural pelo intensivo policiamento no fomento do reflorestamento artificial em áreas desprotegidas e na aplicação consciente do Código Florestal, através de recursos pràticamente inexistentes nos orçamentos públicos dos Estados e da União.

INAUGURAÇAO DA EXPOSIÇÃO DO LIVRO ESPANHOL — No saguão de entrada da Biblioteca Nacional, foi inaugurada, ontem, às 17 horas, pelo representante do ministro da Educação e Cultura, a Exposição do Livro Espanhol, patrocinada pelo Instituto de Cultura Hispânica, e que apresenta cêrca de 4.700 livros publicados na Espanha em 1954 e 801 traduzidos para o espanhol, no mesmo ano.

Constam da mostra edições notáveis como as da "Espasa-Calpe", "Montaner Y Simon", "Biblioteca de Autores Cristienos", "Aguilar", "Centro de Investigaciones Cientificas" e Cultura Hispanica". Acham-se expostos, igualmente, mapas famosos como o desenho original dos "Palnos del Rio Geneiro" (Século XVIII), "Mapa Geográfico de America Meridional) (Olmedilha, 1775) e o "Pano del Puerto Y Isla de Santa Catalina". No ato solene de abertura falou o encarregado de Assuntos Culturais da Embaixada de Espanha, sr. Antonio Elias e o sr. Orlando Calaza, representante do ministro da Educação. Estiveram presentes à solenidade o embaixador da Espanha, sr. Tomás Ferrer Suñer, o sr. Luiz Herrero, o almirante Nereu Correia, o príncipe d. Pedro de Orleans e Bragança, os embaixadores do Egito e da Finlândia, sr. Josué Montelo, o cônsul Antônio Carlos Andrada, o general Jaguaribe de Matos, e outras autoridades. Na foto um aspecto da solenidade.

LIMITADAS AS PERCENTAGENS dos fiscais do impôsto de consumo

A lei não restabeleceu a percentagem *ad infinitum*, diz o ministro Aguiar Dias

Os agentes fiscais do impôsto de consumo não têm direito a perceber sem limitação as percentagens sôbre as multas aplicadas, de acôrdo com decisão unânime da segunda Turma do Tribunal Federal de Recursos.

A deliberação do Tribunal foi tomada em face de uma ação dos agentes fiscais do referido impôsto, contra a União, visando ao reconhecimento de seus direitos à percepção, sem limites, da parte variável de seus vencimentos.

"PEDRA DE ESCANDALO"

Em seu voto, o ministro Aguiar Dias disse que a "lei invocada pelos autores não restabeleceu as percentagens "ad infinitum", pedra de escândalo da República pelo seu aspecto de favorecimento exorbitante a determinada classe de servidores." Pelo contrário. Assentou, inequivocamente, que as leis anteriores continuavam em vigor no que não tivessem sido objeto de derrogação no corpo da lei nova. E o que resulta do art. 203, do decreto-lei nº. 7.404, de 1945, que fêz clara remissão ao decreto-lei nº. 5.430, cujo artigo 1º., parágrafo único, consagrou o moralizador preceito de limitação das percentagens".

OS INTERESSADOS

A ação dos agentes fiscais do impôsto de consumo foi encabeçada por Artur Tavares Cordeiro, sendo acompanhado por outros, todos do Distrito Federal. A sentença apelada julgou procedente, em parte, a ação, reconhecendo aos autores o direito pleiteado, a partir de 1º. de fevereiro de 1945.

A DECISÃO

Apelou a União, contra-arrazoando os autores. E o Tribunal Federal de Recursos, por unânimidade, negou provimento ao agravo no auto do processo; e "de meretis", deu provimento a ambos os recursos para julgar improcedente a ação sem discrepância.

O DIA DAS NAÇÕES UNIDAS

O Dia das Nações Unidas será comemorado, a 24 do corrente, com uma sessão solene, que se realizará, às 17 horas, na Escola Nacional de Música. Falará dizendo da significação da data, o professor Pedro Calmon, reitor da Universidade do Brasil.

O SR. MÁRIO CÂMARA...

(Conclusão da última página)

modo que não se detenha a melhoria de exportação que vem sendo obtida. De igual maneira se procederá em relação aos demais produtos de exportação.

Como já foi anunciado pelo senhor presidente da República, caberá ao Congresso Nacional pronunciar-se sôbre a reforma cambial. Medida de grande alcance para a economia nacional e que tão profundamente afeta a vida econômica da nação, merecerá necessàriamente o devido exame dos nossos legisladores, sendo de esperar seja o mesmo realizado com a urgência que o caso requer.

Assim, desejo acentuar, com a devida autorização e aprovação do senhor presidente da República, que o govêrno, antes do pronunciamento do Poder Legislativo sôbre as importantes medidas consubstanciadas no aludido Projeto, não pretende fazer modificações no sistema cambial que nos rege.

E ao concluir essas breves palavras que, ao assumir tão importante pôsto, me permito dirigir-vos desejo dizer aos meus colegas do Ministério da Fazenda que espero de todos e de cada um, a maior e mais eficiente colaboração certos de que estamos todos trabalhando pela causa maior — pelo nosso Brasil."

O CHEFE DE GABINETE DO MINISTRO

O chefe de gabinete do novo titular é o sr. Antônio Dias Macedo, com várias comissões no Ministério, inclusive de ex-diretor-geral do Tesouro, e, últimamente, na Delegacia do Tesouro Brasileiro em Nova York.

O NOVO DIRETOR-GERAL DA FAZENDA

O novo diretor-geral da Fazenda é o sr. Paulo Marinho de Carvalho, que vinha exercendo o cargo de diretor da Despesa Pública.

SECRETÁRIO

O sr. Olavo Câmara foi convidado para secretário particular do novo ministro.

BANCO DO BRASIL E SUMOC

Com relação à escolha dos novos diretores do Banco do Brasil e da SUMOC, declarou o ministro que ainda não foi objeto de cogitações.

O PRIMEIRO DESPACHO COM O PRESIDENTE DA REPÚBLICA

Após a solenidade da transmissão do cargo, o ministro Mário Câmara foi ao Catete despachar com o chefe do govêrno.

O DR. HAROLO ASCOLI DESPEDE-SE DOS JORNALISTAS

Estêve ontem na Sala de Imprensa, em visita de despedida aos jornalistas, o dr. Haroldo Ascoli, procurador da Fazenda Pública, que vinha exercendo as funções de chefe do gabinete do ministro José Maria Whitaker.

O SR. WHITAKER PARTIRÁ HOJE PARA SÃO PAULO

O sr. José Maria Whitaker, ex-ministro da Fazenda, partirá hoje para São Paulo. Irá em sua companhia o dr. Haroldo Ascoli, que foi chefe do seu gabinete.

DESPEDE-SE O PRESIDENTE DO I.B.C.

O presidente do Instituto Brasileiro do Café apresentou, como já noticiamos, seu pedido de demissão. Ontem; foi ao Centro do Comércio de Café despedir-se da diretoria e agradecer a colaboração dos comerciantes à sua administração.

O dr. Raul da Rocha Medeiros compareceu à Rua da Quitanda no momento em que era intenso o movimento de exportadores, que, avisados da presença do responsável pela direção da autarquia cafeeira, promoveram-lhe espontânea e entusiástica manifestação. Vários oradores se fizeram ouvir, proclamando o esfôrço do lavrador que deixava a administração da política do café em favor dos que se dedicam à exportação.

DENUNCIADO O SR. GÉGIS PACHECO ex-governador da Bahia

Salvador, 12 — O Procurador Geral da Justiça sr. Renato Mesquita, apresentou denúncia ao presidente do Tribunal de Justiça, contra o ex-governador do Estado sr. Régis Pacheco e o ex-secretário da Viação sr. Delcuc Moscoso para ser intentada ação penal contra ambos, como responsáveis pelo desvio da importância de dez milhões de cruzeiros do Departamento de Estradas de Rodagem do Estado, conforme ficou apurado em inquérito levados efeito pela Assembléia Legislativa e pela polícia.

O Procurador fundamenta a denúncia nos artigos 84, 47 e 566 do Código de Processo Penal combinados com os artigos 35, 33, 1.º e 57 inciso 'I' letras 'a' e 'b' da Constituição do Estado aritgo 23 da lei n. 175, de 2 de julho de 1954 e artigo 115 do regimento do Tribunal e no artigo 327 do Código Penal.

O presidente do Tribunal, sr. Clóvis Leone despachou a denúncia para sorteio de relator.

NA CÂMARA DOS VEREADORES

COMEMORAÇÃO DO "DIA DA AMÉRICA" E DO "DIA DA CRIANÇA"

Na opinião da vereadora não vale a pena hoje em dia ser criança — Os grandes não sabem servir aos pequeninos nem mesmo através do exemplo — Vai à Câmara o diretor do Departamento de Concessões — Pedida a extinção da Comissão das Favelas — Novas críticas ao Departamento de Higiene — Supressão de linha de ônibus — Outros assuntos

Duas datas foram ontem comemoradas na Câmara Municipal durante o expediente: o dia da criança e o dia da América. Falando sôbre a primeira, o sr. Gentil de Castro, depois de outras considerações afirmou que em homenagem às crianças havia apresentado quatro projetos, com os quais espera solucionar os problemas dos menores. No primeiro, criará o Departamento Social Escolar, com o serviço de encaminhamento profissional, o serviço de internamento de menores e o serviço médico social; no segundo, criará também duas creches, no terceiro, duas escolas; e no quarto, dois hospitais infantis, sendo um no subúrbio de Madureira e o outro no de Ramos.

NÃO VALE A PENA SER CRIANÇA

Em nome da bancada udenista falou, a seguir, a vereadora Sandra Cavalcanti, que preferiu abordar o assunto por um prisma diferente. Assinalou que não iria louvar a criança brasileira porque estava convencida de que "num mundo como vivemos com uma burguesia desalmada e em plena decadência, não valia mais a pena ser criança. Os grandes — disse — não fazem por onde ser respeitados e admirados pelos pequeninos que, nem sequer se podem valer de seus exemplos. Era com o coração angustiado que via crescer uma geração no aprendizado do cinismo, do golpismo e da subversão total da hierarquia de valores da vida, o triste e doloroso legado que a civilização dos grandes pretende legar àqueles que mal desabrocham para a vida". As crianças de hoje — acentuou — aprendem muito cedo que também não vale a pena trabalhar, ser honesto, decente, pois tem dado melhores resultados a audácia, a mentira e o embuste que desfigura a sociedade e amesquinha uma geração.

Ainda sôbre a efeméride falaram os vereadores Frederico Trota, Edgard de Carvalho e outros oradores.

O DIA DA AMÉRICA

Rememorando os feitos históricos que culminaram com o descobrimento da América pelo intrépido navegador genovês Cristóvão Colombo, vários outros oradores aludiram ao episódio, tais como os srs. Cotrim Neto, Izaac Izecshon, Anibal Espinheira, Gama Filho e Hélio Walcacer.

VAI À CÂMARA O DIRETOR DO DEPARTAMENTO DE CONCESSÕES

O presidente da Comissão de Viação e Obras Públicas, sr. Cipriano Lima, cientificou à casa que o diretor do Departamento de Concessões da Prefeitura, cientificado do desejo daquela comissão de ouvi-lo sôbre o aumento dos preços das passagens dos transportes coletivos e sôbre a supressão de várias linhas de bondes e de ônibus, comprometeu-se a comparecer no próximo dia 18 do corrente, às 15 horas, quando então dará amplas explicações aos vereadores integrantes daquela comissão.

COMISSÃO DE FAVELAS

O vereador Alcides Miguel, tecendo considerações a respeito do problema das favelas, pediu a extinção da Comissão de Favelas da Câmara por se ter constituído num organismo inoperante. Essa Comissão, criada há vários meses, não se reuniu uma única vez por falta de número. Além do mais, a sua extinção seria também uma homenagem à criação recente da Comissão de Urbanização das Favelas, de que foi um dos organizadores o bispo auxiliar do Rio de Janeiro. Interveio, na ocasião, o sr. Geraldo Moreira, para dizer que a extinção do órgão não se recomendava por se tratar de órgão improdutivo. Os vereadores que o compunha era que deviam ser substituídos. E em sinal de protesto pediu a sua demissão de membro, no que foi acompanhado pela vereadora Sandra Cavalcanti.

NOVAS CRÍTICAS AO DEPARTAMENTO DE HIGIENE

O sr. Pedro Faria voltou a criticar o Departamento de Higiene da Prefeitura onde, na sua opinião, impera total desorganização. Aludiu ao caso das hortas que estão sendo destruídas nos subúrbios, quando aquele Departamento através de seus técnicos deveria instruir os horticultores.

Assinalou, por outro lado, que essas hortas não estão sendo destruídas indiscriminadamente, pois quando os seus proprietários resolvem conceder propinas aos fiscais, estes nem sequer tomam conhecimento do problema.

SUPRESSÃO DE LINHA DE ÔNIBUS

O vereador Arnaldo Nogueira apresentou dois requerimentos de informações. O primeiro solicitando a ligação, com urgência, da rêde de energia elétrica para a região do Guandú do Sena e, o segundo, pedindo explicações a respeito da mudança da linha de ônibus 107, que ligá Aldeia Campista ao Leblon, através de Botafogo e via Bambina, São Clemente, Real Grandeza e Tunel Velho. Frizou o representante udenista, que a iniciativa veio prejudicar centenas de milhares de pessoas residentes naquelas artérias, que agora apenas dispõem de um único ônibus nas horas do rusch, pois os lotações por ali só passam inteiramente lotados.

OUTROS ASSUNTOS

Na ordem do dia foi adiada, por 20 sessões, a discussão do projeto de resolução que concede licença ao vereador Cotrim Neto; O sr. José Cândido, líder da UDN, solicitou prorrogação de licença para tratamento de saúde; Foi designada uma subcomissão para dar parecer ao projeto que proíbe a circulação de lotações individuais; Foram aprovados dois votos de louvores propostos pelo sr. Domingos Dângelo, um pela passagem do aniversário da Gazeta Esportiva de São Paulo e o outro, também pelo aniversário do Bonsucesso Futebol Clube.

ASSISTÊNCIA AOS LÁZAROS

Combater a lepra é obra de solidariedade humana e de defesa social. — Sociedade do Distrito Federal de Assistência aos Lázaros e Defesa Contra a Lepra — Rua Santa Luzia, 793, 15.º, sala 1.513.

EXCURSÃO
A
BAHIA
de
24 OUTUBRO
a
9 NOVEMBRO
Ida e Volta
em vapor.
INFORMAÇÕES E PROGRAMAS COM
EVES TURISMO
SENADOR DANTAS, 19
SALA 211
TEL. 22-5734
(41611)

O SEGRÊDO DOS FORTES!
"VIRILASE" — Expoente máximo da virilidade, combinação científica de vitaminas, hormônios totais e sais fosforados. Regenerador racional das glândulas em ambos os sexos Esgotamento nervoso, falta de memória. Moderno revigorador do sistema nervoso e tônico geral. VIRILASE é vendido em tôdas as Farmacias e Drogarias. Pedidos pelo Reembôlso — Caixa Postal 3383 — Rio. (42207)

Uns viajam a UBERABA
outros a
BELO HORIZONTE
mas todos seguem o mesmo caminho:
NACIONAL
TRANSPORTES AÉREOS
CIDADES SERVIDAS EM MINAS GERAIS:
Alfenas, Aimorés, Almenara, Araçuaí, Araguari, Araxá, B. Horizonte, Bocaiúva, Cambuquira, Campanha, Caratinga, Caxambú, Curvelo, Diamantina, Formiga, G. Valadares, Guaxupé, Ituiutaba, Januária, Jequitinhonha, Lambari, Lavras, Machado, M. Carmelo, M. Claros, Nanuque, Passos, Patos, Patrocinio, Pedro Azul, Pirapóra, Piumhí, P. de Caldas, Salinas, São Lourenço, Teófilo Otoni, Três Corações, Uberaba, Uberlândia, Varginha
Rua Santa Luzia, 685-B - Tels. 32-7399 e 32-6119 - Rio

BANCO MOREIRA SALLES S.A.
(UMA INSTITUIÇÃO TRADICIONAL)
ALFANDEGA, 10
ASSEMBLÉIA, 23
MEM DE SÁ, 122 (LAPA)
MARIA FREITAS, 73 (MADUREIRA)
CARDOSO DE MORAIS, 594 (RAMOS)
FONSECA TELES, 3 (SÃO CRISTÓVÃO)
Copacabana, 1165 — Esq. Sá Ferreira
(93421)

A reunião da Associação dos Proprietários de Imóveis

A Diretoria da Associação dos Proprietários de Imóveis convoca os Srs. proprietários em geral para a reunião que deverá realizar-se no próximo dia 14 às 15,00 horas, na sede da mesma, à Avenida Graça Aranha n.º 226 — 2.º andar, afim de tratar da Lei do Inquilinato em discussão na Câmara dos Deputados. (49169)

Gerente para Restaurante

BOM SALÁRIO

Precisa-se, de 30 a 40 anos, com amplos conhecimentos do sistema de controles, para direção de restaurantes, devendo estar livre para viajar dentro do Brasil. Propostas para o Snr. Grajirena, Caixa Postal, 694 — Rio de Janeiro — contendo idade, experiência, referências e salário desejado.

(54612)

CORREIO DOS ESTADOS

Foi objeto de intenso debate na reunião realizada na FARESP, a questão do adiamento da reforma cambial. Nessa reunião decidiu-se dirigir veementes protestos contra a procrastinação das providências consideradas indispensáveis e urgentes à regularização das atividades ligadas à produção. Críticas foram formuladas no transcorrer da reunião, especialmente com relação à atitude adotada pelo ministro da Agricultura, por ter contrariado frontalmente os interêsses do setor de que é ministro.

A classe agrícola prosseguirá na luta contra o confisco cambial e se reunirá especialmente para tratar do assunto no próximo dia 17, em São Paulo. O protesto contra a ação do titular da pasta da Agricultura deverá ser hoje transmitido telegràficamente ao sr. Munhoz da Rocha. Manifestações contra o adiamento serão encaminhadas ao presidente da República e ao sr. Aliomar Baleeiro que, como se assinalou, viria se batendo não sòmente contra as classes produtoras, como também contra São Paulo. (M.)

AMAZONAS

BANDOLEIROS — Notícias de fonte particular, chegadas a Manaus informam que estaria o município de Benjamin Constant sob a ameaça de um novo ataque pelos índios e bandoleiros, que para uns são apáridas e para outros de nacionalidade peruana. (Asp)

GOIAS

NOVA CAPITAL — Iniciou os seus trabalhos, a Comissão de Cooperação para Mudança da Capital Federal, encarregada da desapropriação de terras no novo distrito federal e outros trabalhos, instituída pelo govêrno estadual, de acôrdo com o govêrno federal. (Asp)

MINAS GERAIS

APOSENTADOS — Importante passo para a regularização de uma situação de visível disparidade, criada entre funcionários municipais, aposentados da Prefeitura de Belo Horizonte, está sendo dado agora, esperando-se que dessas providências resultem, como é do pensamento do prefeito, um tratamento mais condigno e no mesmo pé de igualdade, a todos aquêles servidores municipais aposentados.

Muitas queixas têm sido encaminhadas ao poder público competente sôbre a maneira como são tratados êsses funcionários, uns recebendo pelos cofres da Prefeitura, outros pela Beneficência da Municipalidade, manifestando o seu descontentamento, principalmente os que se encontram nestas últimas condições, pois a Beneficência costuma atrasar demasiadamente o pagamento dos aposentados, criando-lhe situação de verdadeira dificuldade. (M)

SEMANA DA CRIANÇA — Dentro do programa de comemorações da Semana da Criança, a sra. Lia Salgado visitou o Posto de Puericultura Sarah Kubitschek, sendo recebida na ocasião pela diretoria e grande número de crianças. (M)

PROBLEMAS FISCAIS — Seguiu com destino a Vitória, o sr. Tristão da Cunha, secretário da Fazenda, como enviado do governador Clóvis Salgado, a fim de entrar em entendimentos com as autoridades capixabas sôbre problemas fiscais da zona contestada nos limites dos dois Estados. (Asp)

AGUA-MARINHA — Notícias de Teófilo Otoni dão conta de que, naquêle município do norte de minas, foi encontrada uma enorme "água-marinha" de quatro quilos. A pedra é uma das maiores já achadas naquela região, sendo seu proprietário o sr. Alírio Veloso e o seu valor foi inicialmente estimado em 4 milhões e seiscentos mil cruzeiros. A preciosa gema, que tem sido objeto de grande curiosidade, já foi batizada com o nome da srta. Maria Aparecida Benz, miss Minas Gerais de 1955, numa homenagem à beleza da mulher mineira (Asp)

PARAIBA

ANULAÇÃO — Farto material foi coligido pelos advogados do sr. Severino Cabral, candidato à prefeitura de Campina Grande pelo PSD, visando a anulação do pleito de 3 de outubro, no município.

Os causídicos deverão invocar vários irregularidades ocorridas durante o pleito de 1955 e, igualmente, o não cumprimento da lei eleitoral vigente na parte referente ao prazo para publicação das listas e organização das Mesas. (M)

PERNAMBUCO

NORMALIDADE — O almirante Macedo Soares, comandante do Distrito Naval e o capitão Vergueiro, comandante da Base Naval de Recife reafirmaram que nenhum incidente e muitos menos nenhum acidente ocorreu naquela base, onde reina calma e absoluta normalidade (M)

SÃO PAULO

PREÇOS MINIMOS — O governador do Estado enviou ao Ministério da Fazenda sugestões para a elaboração de estudos sôbre a fixação de preços mínimos de produtos agrícolas, em São Paulo, na safra de 1955/56.

As sugestões enviadas ao govêrno federal, com base em estudo feito pela Divisão de Economia Rural da Secretaria da Agricultura, refere-se aos seguintes preços mínimos para 55/56:

Produtos, quilos, no interior e no pôrto de Santos, respectivamente:

Algodão em caroço	15	135,00	—
Arroz em casca . .	60	245,00	290,00
Arroz beneficiado.	60	400,00	455,00
Milho	60	125,00	168,00
Amendoim em casca	25	190,00	125,00
Feijão	60	190,00	240,00
Soja	60	230,00	260,00

POLUIÇA DE ÁGUA — Realizar-se-á de 17 a 21 do corrente mês, a Semana de Combate à poluição das Águas, sob os auspícios do Centro Paulista de Debates Agronômicos, da Sociedade Paulista de Agronomia e da Associação Interamericana de Engenharia Sanitária.

Durante a referida semana serão pronunciadas várias palestras a respeito do problema. A finalidade da Semana é chamar a atenção do grande público, das autoridades e dos particulares, para a importancia de que se reveste a questão do saneamento dos rios e consequentemente, da preservação das reservas piscosas das diversas regiões do Estado.

Deverão participar das palestras sanitaristas, médicos, jornalistas, além de representantes do Conselho Estadual de Contrôle da Poluição. (M.)

CAMELÓS — O prefeito Lino de Matos informou ter dado prazo até amanhã de tôdas as barracas de vendedores ambulantes e camelôs, que atravancam o centro da capital paulista (Asp.)

DE SÃO PAULO:

— Ademar não entrega os pontos: vai lutar pela democracia...

— Um encontro inesperado: Ademar e Paulo Duarte

— Um espetáculo cômico: Caio Batista nos Campos Elísios

— Constituição da Câmara (com 3 representantes femininas)

— A semana do Metrô

R. P.

SÃO PAULO, 12 (Sucursal) — O sr. Ademar de Barros já parece refeito do susto que quase manda seus nervos para o diabo. Quando de seu embarque para o Rio, já apresentava novamente as côres de sempre (vermelho como um carro do Corpo de Bombeiros), estava aparentemente bem disposto e não demonstrava tristeza pelo resultado desanimador (para êle) do pleito do dia 3. "A luta continua", disse, incisivo. Reconheceu que "na democracia é assim: são as urnas que falam". Ainda bem. Há outros que não pensam da mesma forma. Eleições, para êsses patrióticos cavalheiros que não sabem perder, é como na anedota do português, que tinha várias filhas para casar: o pretendente poderia levar qualquer das pequenas, contanto que fôsse a Maria.

E por falar nesses democráticos senhores do golpe, que formam no cordão carnavalesco chefiado pelo trêfego Lacerda, lá estava no aeroporto, quando chegou o sr. Ademar de Barros, o sr. Paulo Duarte. Ademar, quando viu Duarte (viajaram no mesmo avião) amarrou a cara, guardando no bôlso o sorriso forçado para a objetiva. Duarte, também fechou a cara. Uma cena meio cômica, típica da nossa falta de espírito esportivo.

Mas, voltando a Ademar: o homem, pelo menos segundo o que afirmou ao *Correio da Manhã*, não parece disposto a entregar os pontos para cima. Continuará o senhor, o proprietário do PSP. A nova luta é pela vitória do "govêrno popular". Que diabo é isso, não sabemos. Mas foi o que êle disse. E mais: a sua votação constitui uma "salvaguarda da nossa incipiente democracia". Assim é... se lhe parece: chegou em terceiro. O que mostra que nossa incipiente democracia já aprendeu a votar certo.

A bomba de Ademar veio quando (Paulo Duarte já se havia afastado) o candidato pessepista, inflamado diante do repórter, explicou que não rompeu com auxílio de capitalistas nacionais ou internacionais para a sua campanha. Lutou sòzinho, com seus próprios recursos. O que mostra que o candidato populista está, como diz o povo, montado na gaita. Aquêle milhãozinho da declaração de bens deve ter uns irmãozinhos escondidos por aí... Em Ubatuba, por exemplo, fantasiado de seringueira. O sr. Ademar de Barros terminou sua entrevista, afirmando: "O ideal, a ideologia e o sentido do govêrno popular vai-lhe vitoriosos no Brasil quando as fôrças organizadas da calúnia e da infâmia não puderem mais fazer prevalecer o poderio do dinheiro contra a fôrça do ideal". Belo parágrafo. Comovente. E sobretudo verdadeiro. E' urgente, é imperioso que se acabe com o poder do dinheiro, os mas "caixinhas" eleitorais, com as arrecadações clandestinas do jôgo clandestino.

Um belo trabalho para o sr. Ademar de Barros. Uma linda campanha que o líder pessepista poderá chefiar, para glória de seu partido e felicidade do Brasil: a campanha contra a corrupção, contra as comissões nas concorrências públicas, contra o peculato. Ninguém melhor do que Ademar para isso. Com a sua experiência administrativa, com o seu batente, com a sua tarimba — ninguém lhe levará a melhor.

CAIO E JÂNIO

O sr. Caio Dias Batista anda muito pelo palácio dos Campos Elísios. Ninguém sabe para que. Caio foi homem de Ademar, secretário da Viação nos tempos do ademarismo. Depois brigaram por causa da "caixinha". Caio ensaiou alguns vôos na política e acabou sendo engenheiro outra vez.

Assim, essas visitas palacianas devem ter água no bico. Especialmente pelo mistério que as cerca. Ontem, por exemplo, o sr. Dias de Meneses, que foi cicerone do sr. Jânio Quadros na Europa, procurou despistar a reportagem quando da visita do sr. Dias Batista ao chefe da Casa Civil do governador. E como os repórteres aguardavam, na antesala do gabinete do sr. Quintanilha Ribeiro a saída do visitante, o sr. Dias Meneses manobrou uma saída estratégica para Caio, pela porta das instalações sanitárias... O diabo é que os repórteres já haviam previsto tudo e viram quando Caio saiu, com seu charutão na bôca. Caio correu pela escadaria do palácio, como se fôsse um cabra perseguido pela Polícia. E no afobamento deixou cair o charuto. Parou então, para apanhá-lo do chão (e ainda falam dos escoceses!) e nessa hora quase cai da escada. Uma cena divertidíssima. Os repórteres, apiedados do homem, ficaram parados na escada, apreciando o espetáculo, e desistiram da entrevista.

Os boatos de que Jânio pretende dar a Caio a secretaria da Viação... são boatos mesmo. O governador tem velho amor pelo socialista Caetano Alvares, mãe do Plano de Emergência, e pretende conservá-lo no pôsto.

A NOVA CAMARA

Mais da metade dos vereadores será substituída na Câmara Municipal, em conseqüência do último pleito. E o curioso é que todos os grandes partidos, sem exceção, saíram perdendo, em benefício dos menores. Especialmente do PDC, como dissemos em nossa correspondência de ontem. O PSP, por exemplo, perdeu quatro vereadores, se bem que continue como bancada majoritária.

Aqui vai a representação, antes e depois: PSP, de 13 para 9 vereadores; PTB, de 6 para 3; UDN, de 5 para 3; PST, de 2 para 3; PSD, de 4 para 5 (única exceção entre os grandes partidos); PDC, de 4 para 5; PTN, de 2 para 4; PL, de 0 para 2.

A representação feminina também foi aumentada, de 1 para 3: Ana Lamberga Zeglio, (reeleita), Helena Iraci Junqueira (ex-secretária da Educação da Prefeitura no govêrno Jânio Quadros) e Matilde de Carvalho.

SEMANA DO "METRÔ"

Parece que agora a Prefeitura está mesmo levando a sério a construção do "metrô". Esta semana — diz ao *Correio da Manhã* o prefeito — será tôda dedicada aos estudos para abertura de concorrência para construção do subterrâneo.

Já está mais do que na hora. "Por cima não vai mais", disse-nos há dias um engenheiro da Prefeitura. E não vai mesmo. Não adianta colocar mais bondes ou ônibus, porque as ruas não dão vazão ao tráfego. E ampliá-las implica em despesas astronômicas, com as desapropriações.

Mas será que o "metrô" vai ser entregue à CMTC. Hum! vai mal!

JACUTINGA
Purissima aguardente de cana

Cia. de Seguros CONFIANÇA
FUNDADA HÁ 83 ANOS
CAPITAL E RESERVAS Cr$ 35.000.000,00
FAÇA DA "CONFIANÇA" A SUA COMPANHIA DE CONFIANÇA.
Diretoria: OCTAVIO FERREIRA NOVAL — Presidente
JOSE AUGUSTO d'OLIVEIRA — Superintendente
OCTAVIO FERREIRA NOVAL JUNIOR — Gerente
SEDE PRÓPRIA: Rua do CARMO N.º 43, 8.º e 9.º pavimento, esquina da Rua SETE DE SETEMBRO.
Telefones: 22-1900, 22-1908 e 22-1909

INSTITUTO DE APOSENTADORIA E PENSÕES DOS EMPREGADOS EM TRANSPORTES E CARGAS

AVISO

Avisa-se aos interessados que no "Diário Oficial", Seção I, (página 18.473) do dia 1 de outubro corrente, foi publicado um EDITAL de Concorrência Pública para demolição de uma chaminé e construção de alvenaria, destinada à tiragem das caldeiras do Hospital General Vargas, situado nesta cidade, à Avenida Brasil esquina com a Avenida Londres.

Qualquer informação prévia será prestada na Administração Central do IAPETC, sita à Avenida Graça Aranha, 35, 7.º andar, Seção de Obras, no seguinte horário:

Dias uteis: Das 12 às 16 horas
Sabados: das 9 às 11 horas

Rio de Janeiro, 5 de outubro de 1955

ALVARO CORRÊA DE SÁ E BENEVIDES
DIRETOR DEPT.º APLIC. DE RESERVAS

(44240)

Informação tranquilizadora:

NÃO HAVERÁ COLAPSO NO SISTEMA DE ENERGIA

Cortes de circuito, improváveis — Os Ministérios da Guerra e da Marinha estão fornecendo eletricidade ao Distrito Federal — Declarações do general Pio Borges a êste jornal

Apesar de a crise de energia ter atingido ponto verdadeiramente crítico, não se registrará colapso no sistema elétrico que abastece o Distrito Federal e alguns Municípios do Estado do Rio. Foi o general Pio Borges, presidente do Conselho Nacional de Águas e Energia Elétrica, quem fêz essa afirmação ontem à reportagem do *Corrcio da Manhã*. E aduziu:

"Para evitar o agravamento da crise o Conselho de Energia realizará uma sessão hoje, à tarde, quando examinará as novas pretensões da Light".

CORTE DOS CIRCUITOS

Nestes últimos dias surgiram notícias segundo as quais a Light desejava pedir autorização ao Conselho de Energia para cortar os circuitos de eletricidade em determinados horários. O repórter do *Correio* interrogou o general Pio Borges se seriam aceitas referidas sugestões. Eis a resposta:

"Talvez não cheguemos ao corte dos circuitos. Para evitar isto é que debateremos hoje várias questões. A Light pede mais restrições. Contudo, acredito em que não tenhamos necessidade de determinar o corte dos circuitos".

CARGA DA MARINHA E EXÉRCITO

O presidente do Conselho de Energia informou ainda que o Ministério da Guerra e o da Marinha já estão fornecendo, através de seus geradores, energia para o suprimento da cidade. A contribuição da Guerra é da ordem de 600.000 quilowatts diàriamente. Quanto a carga da Marinha Mercante, disse, é muito maior. Mas ainda não foi medida, o que deverá ocorrer provàvelmente hoje.

Como foi noticiado que os navios de guerra *Tamandaré* e *Barroso* deveriam pôr os seus geradores à disposição do Conselho de Energia, o repórter indagou o que havia a êsse respeito.

"Por enquanto — disse — nada há de positivo. Porém, é muito difícil ser empregada a energia dos geradores dêsses navios no suprimento da cidade".

A VAZÃO DO PARAIBA

A vazão do Paraíba continua caindo. Anteontem, às 16 horas, a descarga era de 90 metros cúbicos por segundo; onten., à mesma hora, desceu para 84 metros. As máquinas da usina da Ilha de Pombos e de Lages estão trabalhando em regime alternado, o mesmo acontecendo na usina subterrânea *Nilo Peçanha*.

CINEMA NA A.M.E.S.

O Departamento Cinematográfico da Associação Metropolitana dos Estudantes Secundários, dando cumprimento ao seu programa de exibição de filmes nos colégios desta capital fará realizar no Educandário Rui Barbosa, uma seção cinematográfica com apresentação de um festival de Chaplin e filmes documentários musicados. Para realização dêsse festival, foi fixado o horário d 19 horas, do próximo sábado, 15. Ficam convidados os alunos dêsse colégio.

UM REPÓRTER...

(Conclusão da última página)

parte da Rússia. A gente se esquece com facilidade.

AS BAIXAS

E, hoje, tudo foi recuperado, reconstruído? Ainda não. Mas, o que já se fêz me parece o máximo que se poderia fazer — afinal, há sòmente 10 anos que terminou a guerra. A gente se esquece de que além dos 25 milhões de desabrigados, as baixas soviéticas são computadas entre 17 e meio milhões e 32 milhões (em comparação com as baixas alemãs, que não chegaram a 4 milhões, e as norte-americanas — menos de 400 mil). Há muito por ser feito; mas muito, enormemente, já foi feito. Basta falar em Stalingrado.

Uma das "cidades heróicas" da União Soviética (as outras: Leningrado, Odessa e Vladivostock), a antiga Tsaritsin, à beira do rio Volga, só tinha uma casa em pé, ao cessarem os sangrentos combates de que foi palco durante cêrca de seis meses.

Hoje, Stalingrado está totalmente reconstruída. Sòmente em edifícios públicos, foram erguidos, após 1945, 5 estabelecimentos de ensino superior, 12 escolas profissionais, mais de 100 escolas secundárias, 105 hospitais e ambulatórios, mais de 100 jardins de infância, mais de 90 bibliotecas,

No mercado de Ereván, na Armênia

Na Praça Vermelha, de Moscou

3 teatros, 10 cinemas, mais de 30 clubes, Stalingrado é considerada, orgulhosamente, pelos soviéticos, como "o símbolo da vitória" — na guerra e na paz."

O VOLGA-DON

Perto de Stalingrado, ainda, construiu-se o canal Volga-Don, em três anos — de 1949 a 1952. É a mais gigantesca obra de engenharia que já vi. Tem uma extensão de 101 quilômetros. As águas do Volga — devido à diferença de nível com o Don — sobem em 10 comportas de 10 metros de altura e 100 de comprimento, para baixar — em 3 comportas menos altas para 84 metros que é o total do desnível entre os dois rios. Com a abertura do canal, Moscou passou a ser servida por cinco portos de mar — embora seja uma das cidades mais centrais da União Soviética: os mares: Negro, Cáspio, Báltico, de Barentz e de Kara.

E, na junção dos dois rios, abriu-se um verdadeiro pequeno mar — de 480 quilômetros em sua maior extensão e 180 quilômetros na parte mais estreita. Com isso, pôde ser feito o aproveitamento de uma vasta região formada de estepes e que passou a contar com modernos meios de irrigação. Ao mesmo tempo, aproveitou-se a obra para a instalação de gigantescas centrais elétricas, que hoje fornecem energia a uma área de centenas de quilômetros.

Alguém poderá objetar que — como disse o repórter e todo mundo sabe — "Stalingrado é um símbolo" — não é um exemplo. Stalingrado é um símbolo e um exemplo — respondemos. Mas, não seja por isso que vamos discutir: exemplos de grandes empreendimentos e de progresso é o que não falta na União Soviética. Citemos o da Armênia, onde estive alguns dias.

TRÊS VÊZES MAIS INDUSTRIAL

Situada quase na extremidade sudoeste da União Soviética, a República Socialista Soviética da Armênia está localizada entre a Turquia, as montanhas do Cáucaso e a República Socialista Soviética do Azerbaijão. E' o ponto de encontro da Europa com a Ásia Menor. Durante séculos, uma presa fácil para os turcos da vizinhança — a partir de 1921 passou a fazer parte da União das Repúblicas Socialistas Soviéticas. Tem cêrca de 1.500.000 habitantes, e, só em centrais elétricas — que praticamente não existiam há 30 anos — os armênios contam hoje com um número que lhes permite ter, para cada pessoa, maior quantidade de energia do que se tem na França e na Itália. A produção industrial é três vêzes maior do que antigamente e o número de hospitais decuplicou.

ELIMINADO O ANALFABETISMO

Mas é no terreno da instrução que o progresso pode ser notado com maior intensidade na Armênia — bastando dizer que 45% do orçamento é destinado ao ensino. Não há analfabetismo, sendo obrigatória — e gratuita, evidentemente — a instrução de 7 anos no campo e 10 anos nas cidades — de resto, como ocorre em todo o vastíssimo território da União Soviética. Mais de mil edifícios escolares foram construídos depois de 1921: até aquêle ano não havia uma só escola superior no país: hoje há dezesseis (engenharia, medicina, agrária, zootécnica, etc.). Não existe uma aldeia sem biblioteca e clube próprios; e cada município possui o seu rádio e o seu jornal. No campo da ciência, a Armênia conta com sua própria Academia, que foi fundada em plena guerra (1943) e hoje engloba 33 organizações científicas.

E há os sanatórios de Sótchi, grandes estabelecimentos com 200 a 400 leitos, onde operários e camponeses vão repousar ou recuperar a saúde. Há, perto, a cidade balneária de Matchesta, cujas instalações de água sulfurosa foram construídas entre 1938 e 1940. Tendo uma concentração de anidrido sulfúrico que vai de 100 a 400 miligramos por litro de água, as termas de Matchesta (nome grego, significando "Água de fogo") funcionam conjugadamente com os sanatórios de Sótchi e ainda atendem pacientes individuais. Em média, são atendidas 6.500 pessoas por dia, as quais contam com a assistência de 14 médicos, 60 enfermeiros e 300 funcionários auxiliares. Pelos próprios dados enunciados se pode ver que não se trata de algo exclusivo de alguns privilegiados — é de todos os que necessitam dêsse tratamento que é gratuito, como o é tôda assistência médica, hospitalar e dentária na U. R. S. S.

E há Moscou — com seu ritmo de construção alcançando um total jamais verificado noutra cidade: um milhão de metros quadrados de área habitável por ano. Quer dizer quase o dôbro de São Paulo, que considerávamos, orgulhosamente, a cidade que mais cresce em todo o mundo (cálculos de arquitetos e engenheiros-construtores brasileiros registram um total de no máximo 600 mil metros quadrados de construção na capital paulistana, em seu melhor ano). Há os museus — em Moscou, Leningrado, Stalingrado, etc. — sempre cheios de gente. Há as escolas a possibilidade de estudo e trabalho para todos. Tudo isso precisa não ser esquecido, ao se ter em mente as inúmeras imperfeições e falhas que qualquer pessoa pode verificar, ainda hoje, no país dos sovietes.

UM POVO ORGULHOSO

Uma falha — ou, um ponto fraco, se quiserem — que muitos garantem existir na União Soviética não existe: insatisfação do povo com seu regime político. Isso já foi dito nestas reportagens mas não é demais repetir. Vou mais longe: o povo soviético mostra-se orgulhoso de seu modo de vida. "Como?" — perguntarão os inefáveis e os melífluos. "Depois de serem apontadas tantas coisas que vão mal naquela terra?!" Sim — e a resposta é muito simples e muito lógica. Êles sabem "porque" vai mal êles compreendem o que nós — que não passamos o que êles ou seus parentes e amigos passaram durante a guerra ou na época do czarismo — não compreendemos. Mesmo os franceses e ingleses que também experimentaram as durezas da guerra e que hoje lá vão como visitantes de olhar severo, poderão não compreender e perguntar-se: "Mas, como? nós estamos em melhor situação?"

Não é a mesma coisa. Para começar, a guerra que enfrentaram não foi exatamente a mesma. Além disso, França e Inglaterra têm alguns séculos de progresso atrás de si: a União Soviética não tem quarenta anos de existência. E, nesse curto espaço de tempo, se nada mais houvera construído, poderia apresentar o homem soviético — um novo tipo de homem como a sua realização ímpar.

E' o paraíso, então? — perguntará o homem irônico. Não é o paraíso — garanto eu; mas, também não é o inferno. As próprias contradições que lhe são uma característica tão marcante mostram que é bem humana a terra soviética — como bem humana é a sua gente. Uma gente que luta, sofre e sorri — sem a menor dúvida, um grande e bravo povo.

Só os avestruzes insistem em não ver isso.

Amanhã: Alemanha Oriental — a Terra das Perplexidades.

Incompatível...

(Conclusão da última página)

não há, na Constituição, omissão a respeito de compatibilidades ou incompatibilidades do mandato legislativo, julgo desnecessária colaboração de projetos nesse sentido."

A comissão não teve dúvida de aceitar as conclusões a que chegou o relator, aceitando também uma emenda do sr. Adauto Cardoso, redigida nos seguintes têrmos:

"Artigo único — Acrescente-se ao Regimento, onde couber, o seguinte dispositivo:

O mandato de deputado é incompatível com o exercício de qualquer função eletiva da União, dos Estados e dos Municípios, importando em renúncia de mandato a inobservância desta norma."

AJUDA DE CUSTO

Ainda na Comissão de Justiça foi rejeitado o parecer do sr. Chagas Rodrigues, favorável ao projeto de lei que dispõe sôbre o pagamento de ajuda de custo aos suplentes convocados. Prevaleceu na comissão o pensamento do sr. Oliveira Brito contrário ao aludido pagamento.

O mesmo sr. Oliveira Brito leu seu voto contrário ao projeto de resolução do sr. Carlos Lacerda, que proíbe o porte de armas na Câmara. O parecer foi mandado à publicação.

OBRAS CONTRA AS SÊCAS

Na Comissão de Orçamento o sr. Herbert Levy apresentou parecer a numerosas emendas apresentadas ao anexo do Orçamento relativo Departamento Nacional de Obras contra as Sêcas.

O ASSALTO À GLÓRIA MAY

Na delegacia do 1.º Distrito Policial foi ouvido ontem, à tarde, o proprietário do auto 2-28, apontado por Glória May, como um dos veículos utilizados pelos assaltantes. Perante o escrivão Antum, o comerciante Manuel Gusmão, residente na Praia do Botafogo, 48, esclareceu que, cêrca de 10 dias, se encontrava em São Paulo, na cidade de Penápolis, em companhia de seu filho, Mário, contra quem a atriz levantou suspeitas de ter participado do assalto. Prestando maiores informes, o depoente adiantou que seu auto, na vespera da partida, havia sido entregue na "Garagem Oficina Sul Ltda., sita na Rua Lopes Quintas, 114, para um lavajato geral. Sendo assim, o sr. Manuel Gusmão não pode atinar como pudesse ser apontado como utilizado pelos assaltantes da vedette, admitindo haver algum engano. O escrivão reduzia a têrmo suas declarações, devendo ser feitas investigações pelo detetive Wanderley para comprovação das declarações acima transcritas.

A PEDIDOS

QUEM ELEGEU JUSCELINO

OSVALDO ORICO

O "PLACARD" da sucessão, oscilante nos primeiros dias de escrutínio, fixou-se definitivamente no nome do sr. Juscelino Kubitschek como presidente eleito da República

Isso não humilha nem reduz o papel de Ademar jogou na cartada eleitoral de 3 de outubro, alcançando com um partido relativamente pequeno a votação espetacular que alcançou e que tanto otimismo ofereceu aos seus adeptos nas primeiras apurações das urnas.

Não vamos discutir o "fenômeno" Ademar de Barros. Limitemo-nos a assinalar a ressonância de seu nome para dela extrair as lições que marcam esta etapa de nossa vida política. Não houve caso de caminhões, de chevrolets, de jôgo, de caixinha, que tolhesse o eleitor populista de lhe dar a preferência, fazendo-lhe o sinal da cruz no quadrilátero da cédula única.

Se não fôsse Juscelino com a sua imensa e confessada aspiração de governar o Brasil e, mais do que isso, com sua fria e modelar resistência ao comodismo e à rendição, a estas horas Ademar estaria eleito Presidente da República, porque tinha, como o demonstrou nesta luta, um contingente capaz de levá-lo ao Catete, se as massas não se houvessem inclinado pelo candidato do PSD-PTB. Faltou-lhe apenas a capacidade de organizar-se e distribuir-se politicamente, criando uma equipe partidária que se encarregasse de assegurar-lhe o triunfo. Sua auto-suficiência, fundada no mito do chefe popular absoluto e intransferível, acreditou que seria bastante o trapézio da zona eleitoral do centro, com sua farta densidade demográfica, para assegurar-lhe a vitória.

Não contou que, além dessa área infestada de banqueiros de bicho e habitada por uma legião de marginais que sonham tôdas as noites com a volta da roleta e do bacará, existe um Brasil que reclama transportes em vez de cassinos e alimentação e energia em vez de "caixinhas".

A habilidade do PSD e do PTB foi a de se unir no momento exato, superando rivalidades e ambições, em tôrno de um candidato cujo programa oferecia uma garantia a todos os brasileiros, proporcionando a cada um as oportunidades de contribuir para o desenvolvimento do país.

O resultado da pregação democrática e os esforços de Juscelino, em tôdas as zonas do território nacional estão visíveis no mapa eleitoral que vai pulando de cada urna que se abre. Enquanto os seus concorrentes se beneficiam apenas de uma batalha que transformou São Paulo em "terra devastada", mercê da luta entre dois mitos igualmente perniciosos — o da "caixinha" e o da "vassoura", — Juscelino atesta em sua votação o índice de uma candidatura verdadeiramente nacional, gerada por um movimento de que participaram, em igualdade de condições, segundo seus elementos e possibilidades, gaúchos de bombacha, nordestinos de chapéu de couro, litorâneos de palitó e gravata, caboclos e caucheiros da Amazônia, lavradores fluminenses, vaqueiros e mineradores montezinos.

Os primeiros sinais da apuração serviram para indicar ao país as origens de uma luta eleitoral que fêz de São Paulo um quisto político, ameaçando com êle a marcha nacional do pleito de 3 de outubro. Se não fôsse a reação do país, teríamos de submeter-nos aos efeitos de uma simples corrida entre o poderio regional do sr. Ademar de Barros, apoiado na Prefeitura de S. Paulo e os trejeitos oratórios e a falsa moralidade de Jânio Quadros, que escolhendo o honrado general Juarez Távora como biombo de um prestígio político em declínio, tentou escorar com a máquina dos municípios uma administração que dia a dia se torna mais impopular.

Um e outro contavam, para sobreviver politicamente, que o formidável contingente eleitoral de São Paulo, pôsto ao serviço de sua ambição ou de seu mêdo, impusesse ao resto do país, dividido e disperso, uma solução regional, ditada apenas pelo choque de duas ideologias que se disputam o primado popular no grande Estado da Federação.

Já agora, olhando com melancolia para o "placard" eleitoral que se multiplica pelos quatro cantos do país, meditava o "tenente de cabelos brancos" na aventura em que o meteu o Governador de São Paulo, seduzindo-o com uma vitória que seria menos dêle — do antigo revolucionário de 30 — do que da sereia de cabelos despenteados, porque representava a sua desforra contra o sr. Ademar de Barros, que lhe arrebatara a Prefeitura da capital, seu trampolim para o Govêrno do Estado.

A esta hora, enquanto Jânio "varre a testada, procurando recompor-se com as fôrças vitoriosas no pleito, ajuizará o general Távora a sinceridade dos que o levaram a uma emprêsa desnecessária e desarrazoada, iludindo-o com uma votação que apenas representava a luta pessoal entre dois inimigos ferozes na conquista e na defesa do poder.

A votação equilibrada de Juscelino nas demais áreas do país — inclusive no sertão cearense — veio demonstrar as fontes legítimas de que brotou sua candidatura, gerada por fôrças da opinião e fortalecida por um movimento de soberania.

Na maioria dos Estados da Federação, onde êle não ganhou em primeiro lugar está em segundo, por pouca diferença. Nunca em terceiro.

Fixando agora os mapas eleitorais com a ascenção gradual da chapa J-J, chegamos à conclusão de que a vitória de Juscelino é uma resultante de seu diálogo com todo o Brasil, ao passo que a de Ademar ou Juarez seria apenas o monólogo do contingente eleitoral que pesou nos primeiros resultados do pleito.

Se a votação de São Paulo não tivesse a contrarrestá-la a das outras zonas do país, teríamos um presidente imposto por uma simples condição demográfica, utilizada pelo oportunismo político de dois cabecilhas da demagogia.

A votação das demais unidades federativas, distribuindo-se democràticamente por todos os candidatos, deu às eleições um caráter de plebiscito, um sentido de livre escolha, retirando-lhe a tendência regionalista para emprestar-lhe significação nacional.

Quem elegeu Juscelino não foi êste ou aquele Estado. Nem mesmo Minas, sua terra natal. Êste fêz apenas neutralizar o jôgo de dois interêsses em conflito. Quem elegeu Juscelino foi o Brasil.

Não o Brasil do "pif-paf" e do "Café Society", (havia até Embaixadoras dêste previamente escolhidas) mas dêsse Brasil descalço e confiante, que trava diàriamente a batalha da alimentação e do transporte, e com o qual Juscelino conversou intimamente, levando-lhe não apenas uma promessa, mas acendendo uma esperança.

(Transcrito do "Diário Carioca", de 11-10-55.)

(54987)

CADOVITA
RAÇÕES PRENSADAS
MOINHO FLUMINENSE S. A.
R. URUGUAIANA, 118 - LOJA
Tel. 43-3906 - Rio de Janeiro

O Snr. é
Representante?
Viajante? Vendedor?
Então é fácil ganhar mais,
vendendo artigos de qualidade e artísticos, com
excelente comissão e adiantamentos
FÁBRICA DE FOLHINHAS PAULISTA
Caixa Postal, 1943 - São Paulo

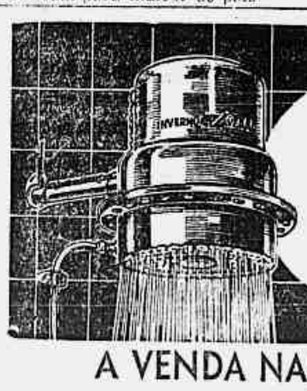
CHUVEIRO
LORENZETTI
o melhor
A VENDA NAS BOAS CASAS DO RAMO

BALEADA ACIDENTALMENTE A SENHORA

Achava-se no nono mês de gestação — A criança foi extraída e está passando bem

Arminda Assunção Montana, de 19 anos, casada, residente na Rua Conselheiro Otaviano, 24, deu entrada, ontem, no Hospital Souza Aguiar, apresentando ferimento penetrante no abdome, produzido por bala. O espôso da vítima, João Alonso Montana, examinava, na residência, uma velha arma, quando esta detonou e o projétil foi atingir a senhora que se encontrava próximo. E' grave o seu estado, pois para isso contribui o fato de estar ela no nono mês de gestação. Segundo declarações da mãe de Arminda, sra. Lídia Dias de Assunção, sua filha foi baleada acidentalmente. Adiantou mais aquela senhora que o casal vivia em perfeita harmonia, fazendo apenas um ano que estão casados. O fato foi registrado pelas autoridades policiais do 18.º Distrito Policial.

SALVA A CRIANÇA

Nas circunstâncias em que se apresentava a senhora, a primeira providência tomada foi a de submetê-la a uma intervenção cirúrgica a fim de extrair a criança, que talvez tivesse sido atingida pelo projétil. Coube ao dr. Luiz Samis a tarefa. A operação foi realizada com sucesso e retirada a criança, que é do sexo feminino, e que nada sofreu, estando passando bem. Quanto à senhora, tem várias perfurações internas, sendo considerado muito grave o seu estado.

ATACOU O GUARDA E DESAPARECEU

Pôrto Alegre, 12 — Quando era conduzido ao Tribunal, o ladrão Amilcar Martinez, por alcunha "Castelhano Prêto", atacou o soldado que o escoltava e, em seguida, deitou a correr, desaparecendo em pleno centro desta capital. (Asp).

A ORDEM DOS ADVOGADOS

O PROCESSO DO PROFESSÔR CORREIA

Marcado o julgamento para o próximo dia 18, foram feitas mais sete substituições no Corpo de Jurados — Um fiscal da Ordem para acompanhar o processo — Exigirá, apenas, que se faça Justiça

O julgamento do professor José Correia Filho, marcado para o próximo dia 18, continua a agitar os meios forenses desta capital. Conforme tivemos oportunidade de noticiar, parece haver algo de estranho em tôrno dêste julgamento, pois comenta-se na "Sala dos Passos Perdidos" que existe um movimento indigno visando condenar o réu a qualquer custo.

Agora, com nova data marcada, cresce a onda de agitação, desta vez baseada na substituição de mais sete jurados sorteados para funcionar êste mês.

— Não bastassem as manobras já tentadas anteriormente — dizem os participantes das conversas de corredores — e surgem agora essas substituições com o intuito claro de prejudicar o acusado.

MOVIMENTO NA ORDEM DOS ADVOGADOS

Quando denunciamos, há tempos os estranhos adiamentos dêste julgamento e mostramos que ocorria alguma anormalidade neste processo, reportamo-nos aos fatos concretos e também às versões que corriam pelo Foro. Agora existe coisa mais positiva e, o que de início parecia exagêro da defesa, vem tomando corpo e passou, inclusive, a interessar a Ordem dos Advogados.

O advogado Serrano Neves procurou um conselheiro daquele órgão e expôs tudo quanto vem ocorrendo no processo do professor José Correia Filho, sugerindo que fôsse designado um membro da Ordem para fiscalizar o processo e representar a classe, exigindo que se fizesse Justiça. A proposta do sr. Serranos Neves foi aceita prontamente, ficando na dependência de uma representação que deverá ser oferecida pelo advogado Alfredo Tranjan, patrono do professor.

Exigirá, então, a Ordem dos Advogados, que se dê ao professor Correia a mesma oportunidade de defesa que a lei oferece a qualquer réu.

DESCARREGOU A ARMA DENTRO DO BAR

Vitória, 12 — A cidade de Piuma viveu momentos de agitação quando o vereador Bassu, depois de bebericar num bar, sacou da arma, fazendo diversos disparos. Embora tenha descarregado seu revólver, os balaços não atingiram nenhuma pessoa das muitas que se encontravam nas proximidades. (Asp).

Vítima de fatal acidente uma jovem senhora

Vencida pelo sono teria deixado a torneira do gás aberta — Casada há poucos dias e sem motivos para se suicidar — Desolado o espôso com a fatalidade

Tudo indica que um fatal acidente tenha sido a causa da morte de Ana Slovac Meneghetti, cujo cadáver foi encontrado no banheiro de Furtado, 29, apartamento 101, pelo próprio espôso, o comerciante Osvaldo Luís Meneghettti. A versão do suicídio foi, desde logo, desprezada pelas autoridades do 15.º Distrito Policial que foram informados pelo negociante que a espôsa não tinha qualquer motivo para praticar êsse desatino, principalmente porque o casal ainda se encontrava em lua de mel, tendo se realizado o casamento em fins do mês último.

ALEGRE E FELIZ

Segundo ainda declarações do espôso, Ana era de temperamento alegre, mostrando-se feliz com a perspectiva de ser mãe, fato que não escondia às pessoas amigas, nada indicando, portanto, que ela fôsse portadora de algum desgôsto íntimo. O comerciante que se mostra profundamente abalado com a morte da espôsa, declarou ao comissário Ciraldo Lira, encarregado do caso, que a esposa, ontem, pela manhã, levantara-se para ir ao banheiro. Cansado, dormira, e, ao despertar, percebendo a ausência, foi ao banheiro, cuja porta encontrou fechada. Bateu inúmeras vêzes e como não tivesse obtido resposta olhou pelo basculante, deparando com Ana caída ao solo. Sentindo forte cheiro de gás que se desprendia, teve o cuidado de fechar a torneira, com o auxílio de uma bassoura, e em seguida, arrombou a porta, providenciando socorros médicos. A polícia aceitou essas informações e ouviu outros parentes e amigos do casal que confirmaram que Ana não tinha motivos para se matar. O cadáver foi removido para o necrotério do Instituto Médico Legal.

Dr. SPINOSA ROTHIER

DOENÇAS SEXUAIS E URINARIAS — TRATAMENTOS E OPERAÇÕES DA PRÓSTATA. Rua Senador Dantas, 44 - 3.º andar. Tel. 22-3367. (63487)

ASMA, BRONQUITE ASMÁTICA

Os acessos agudos cedem prontamente, a expectoração é facilitada e a alma sobrevém com o PÓ INDIANO de Giffoni. Para os casos crônicos, GOTAS INDIANAS, de Giffoni. A venda em tôdas as farmácias e drogarias. (39234)

SOFREU CONDENAÇÃO por dirigir perigosamente

O funcionário da Caixa Econômica, Sérgio Barcelos foi condenado a um mês de prisão e multa de quinhentos cruzeiros, pelo juiz Gil Soares, da 19.ª Vara Criminal. É que a 19 de junho último sem possuir carteirna de motorista, dirigia o automóvel Hillman 10-17-23, o infrator foi detido em flagrante quando, avançando o sinal luminoso na Av. N. S. de Copacabana, punha em perigo a segurança dos transeuntes e dos passageiros de outros veículos.

ENCONTRADO MORTO

RECIFE, 12 — Foi encontrado morto, ontem, no Hotel Boa Viagem, o cidadão norte-americano Gold Shau, supondo-se que tenha sido vítima de edema pulmonar. (Asp).

NA CALADA DA NOITE

Sequestrado, cortado a canivete, torturado e lançado à via pública

A vítima revela pormenores inéditos que poderão trazer luz sôbre a questão — Há mais de um mês assediado, de diversas formas, para fornecer documentos que não possui

O sequestrado e seu filho menor
"Querem obter documentos que nunca possui"

O sr. Milton Soares da Silva, administrador do edifício situado à rua México n. 158, onde reside com sua família, quando caminhava para sua casa e ao cruzar a calçada do teatro Fenix, foi sequestrado por três indivíduos, que, de dentro de um carro, o subjugaram, conduzindo-o às imediações da Ilha do Governador, onde, após algumas passagens que a seguir relataremos, foi atirado à via pública, sendo, pouco depois, conduzido, por uma guarnição da Rádio-Patrulha, para o 20.º Distrito Policial.

O SEQUESTRO

A vítima do sequestro, procurada pela reportagem do **Correio da Manhã** em sua residência, teve oportunidade de esclarecer certos pormenores ainda não revelados.

"Por volta mais ou menos de 10 e meia da noite, quando já me aproximava de casa, defronte ao teatro Fênix, disse-nos, reparei que um carro prêto surgia junto a mim. Mas só tive tempo de ter o pressentimento da proximidade do veículo, pois que abruptamente, do interior do mesmo, alguém saltou e, pegando-me pelas costas, para que não visse seu rosto, impeliu-me violentamente para dentro do carro. Arrastado por alguém que devia ser de compleição atlética, pois me subjugou com a maior facilidade, vi-me pôsto de joelhos no chão do automóvel, com o rosto imprensado entre a almofada e a perna de alguém que se colocou por cima de mim. Assim fiquei uns cinco minutos, findos os quais, usando de pedaços do meu terno, que rasgaram, os desconhecidos agressores vendaram meus olhos, só então me colocando sôbre o banco, entre dois dêles, de vez que o terceiro ja na direção."

O OBJETIVO DO RAPTO

Conta o sequestrado, que, ato continuo, um dos participantes do assalto começou a falar. E suas palavras eram no sentido de a vítima fornecer, mediante dinheiro, hipotéticos documentos de que seria depositário e pertencentes ao sr. João Goulart; expedientes assinados quando ministro do Trabalho pelo atual candidato à vice-presidência da República. Afirma o sr. Milton Silva que não lhe deu resposta, ao mesmo tempo em que observava se tratar de pessoa de fino trato, com linguagem escorreita e perfumado. Os outros se mantiveram calados. Continua êle:

"Como nada conseguissem, pararam o carro e fizeram-me saltar. Poucos minutos após, quando levantaram minha venda, com o cuidado de me segurarem a cabeça e se postando por detrás de mim, para que não os identificasse, verifiquei estar dentro de uma sala atapetada. Havia diante de mim uma caneta e alguns papéis, devidamente dobrados, sem me deixar ver, assim, seu conteúdo. A ordem era assinar os mesmos. Passei a mão na caneta e arrebentei-a de encontro à mesa, dado o ódio de que estava possuído. Irritaram-se com essa minha atitude e me esbordoaram, cortaram-me a canivete no peito e na testa, levando-me, em seguida, novamente com os olhos vendados e já com um chumaço de papel na boca, à guisa de mordaça, para o carro. Mais algum tempo e ouço o porta-voz dos sequestradores dizer que me ia jogar nágua. Fiquei atônito. Foi quando, deixando passar um carro que se aproximava, abriram a porta do veículo que me conduzia e me lançaram fora, manietado e também com os pés amarrados. Pouco depois era avistado por um popular, que atendeu aos meus gritos e chamou, em seguida, um "Cosme e Damião". Êste providenciou uma guarnição da Rádio Patrulha".

PRECEDENTES DENUNCIADORES

Informa o nosso entrevistado que, ao lhe tirarem a venda, constataram os seus salvadores que a caneta estava espetada atrás de sua cabeça, pois que, com ela, haviam os sequestradores realizado uma espécie de torniquete, apertando a venda para torturá-lo, ao destruir êle o referido objeto. Tecendo considerações sôbre a origem do ataque que sofreu, diz-nos ser o Milton Soares da Silva que não tem inimigos pessoais, pois vive exclusivamente para sua família, para suas atividades partidárias e para sua religião, a protestante. Não se tratava, por outro lado, de assaltantes vulgares, pois que constataram a existência, em seus bolsos, de uns 800 cruzeiros e não retiraram um tostão, sequer. Interrogado sôbre fatos anteriores que pudessem explicar o atentado que sofreu, fala-nos:

"Talvez haja uma explicação. Sou militante antigo do Partido Trabalhista. Há cêrca de uns 20 dias, recebi um telefonema, em que uma pessoa me dizia: "Milton, você foi denunciado. Tome cuidado". Não atinei com a coisa. Denunciado por que e junto a quem? Uns três ou quatro dias depois, chegando ao edifício onde moro encontrei um jovem que me procurava. Ali já tinha estado. Chegou-se a mim e me perguntou se eu queria vender ou, pelo menos, dar-lhe vista de uns documentos que êle sabia em meu poder e que pertenciam ao sr. João Goulart. Ri-me com o disparate, pois nem sequer conheço o meu candidato à vice-presidência da República e expliquei a êle que não poderia mesmo que quisesse, fazer-lhe a vontade. Despediu-se e foi saindo. Quando descia os degraus de entrada perguntei, em altas vozes, diante do porteiro sr. João Felinto, que poderá confirmar ou desmentir o que digo: "Escuta, você é da **Tribuna da Imprensa**? (êle declinara sua condição de repórter)." O rapaz limitou-se a rir e a dizer que, no dia seguinte, traria à minha presença quem o mandara ali. Não voltou até hoje.

UM INCIDENTE, NO DIA DAS ELEIÇÕES

Em seguida, declara o sr. Milton Soares da Silva estranhar tenham dois vespertinos divulgado ser êle depositário de documentos do sr. João Goulart, quando êsse detalhe, referido pelos sequestradores, não foi contado a nenhum repórter, antes de nós, por êle. Prossegue seu depoimento:

"No dia das eleições, também ocorreu um fato que pode ser testemunhado pelos que trabalharam na 194.ª Secção da 1.ª Zona, onde eu atuei como fiscal do PTB. E' um outro ponto que pode ter relação com o ataque por mim sofrido. Votavam os eleitores, quando, às 16 horas e 15 minutos, como aqui está escrito, surgiu no recinto um jovem, com aspecto insolente e pedindo para votar com preferência, pois era repórter e tinha direito a isso. Consentiu-se. Ao assinar a lista, verificou-se ter escrito êle nome diferente ao que constava na relação: assinou-se Raymundo Nonato Costa Silva, título n.º 130.819, quando na relação o último nome era Lins e não Silva. Reparei o que acontecia e impugnei seu voto. Mostrou-se êle agitado, por isso, alegando, novamente, sua condição de repórter. Ato continuo, o rapaz retirou-se. Não estou acusando ninguém, mas os fatos são êsses: não é de agora que me têm na conta de depositário de importantes documentos do sr. João Goulart, pois, como contei, venho sendo assediado de várias formas. Agora, o sequestro. Pode ser, até, algum aproveitador, que, sabendo do que corre em algumas bôcas, resolveu arrancar-me os inexistentes documentos, para vendê-los. Mas que há relação entre êsses fatos, penso que há."

O D.C.T. CONTINUA FALHANDO

Inúmeras vêzes temos chamado a atenção dos dirigentes do Departamento dos Correios e Telégrafos para as deficiências apresentadas por aquela repartição, cujos serviços não correspondem, absolutamente, ao que seria lícito esperar. Não obstante, o D. C. T. continua falhando. Constantemente recebemos de leitores nossos dos mais diversos pontos do país, reclamações que logo fazemos chegar ao conhecimento do diretor do D. C. T. por essas colunas.

Hoje é o caso que vem ocorrendo na agência de Copacabana, onde, positivamente, as coisas não andam certas. Um nosso assinante há cêrca de 2 meses não recebe o jornal normalmente eum telegrama que enviou para a rua Miguel Lemos foi extraviado ocorrência confirmada pelo D. C. T. em carta aquêle missivista, como nos informou agora. Quanto as irregularidades na entrega do "Correio da Manhã", nosso assinante já fêz várias reclamações. A tôdas elas foram prometidas providências e foram feitas afirmações de que a irregularidade não se repetiria...

Mas o fato é que tudo continua fora agência de Copacabana, e os moradores ali residentes à espera das providências.

Condenados

os assaltantes das coletorias

BELO HORIZONTE, 12 — O juiz de Direito José Fernandes de Andrade acaba de condenar a cumprir 7 anos de reclusão, cada, os larápios José Pereira de Carvalho, vulgo "Pernambuco", e José Avelino dos Reis, vulgo "Reizinho" que recentemente assaltaram duas coletorias estaduais desta capital, furtando mais de 500 mil cruzeiros em dinheiro de cofres que arrombaram. Foi imposta ainda aos dois assaltantes a multa de 5 mil cruzeiros e medida de segurança pelo prazo de 3 anos. (M)

PRÊSO O TESOUREIRO da Assembléia Legislativa

JOÃO PESSOA, 12. O secretário da Assembléia Legislativa, deputado Clóvis Bezerra Cavalcanti, decretou a prisão administrativa de Francisco Alves dos Santos, tesoureiro do Legislativo e apontado como responsável por vultoso desvio de verbas, descoberto recentemente. A prisão foi efetuada pelo delegado de Investigações e Capturas tenente Clodoaldo Lira. Francisco Alves dos Santos foi recolhido à Casa de Detenção. O desfalque eleva-se a mais de 10 milhões de cruzeiros. (M.)

PRECIPITOU-SE SÔBRE O CORTEJO FÚNEBRE

Três mortos e seis feridos no desastre de Coelho Neto — Tentando evitar o atropelamento do menor o motorista causou o impressionante desastre — Vitimados o filho e o neto da morta

Três pessoas morreram e mais seis ficaram feridas em consequência de um desastre, na manhã de ontem, na Avenida das Bandeiras, em Coelho Neto. A imprudência de um menor foi a causa do lamentável fato. Um caminhão, tentando evitar atropelá-lo, desgovernou-se e foi de encontro a um cortejo fúnebre.

O entêrro

Cêrca das 11 horas numerosas pessoas se dirigiam pelo caminho que margeia a via férrea da Estação de Coelho Neto, em acompanhamento do entêrro de dona Rosa Florentina da Conceição, residente no Conjunto Residencial do IAPI, naquela localidade. O sepultamento deveria realizar-se no Cemitério de Irajá, e, segundo o costume, local, o cortejo estava sendo feito a pé.

O desastre

Em dado momento, o menor Haroldo, filho de Pedro Nascimento Lacerda, tambem morador no Conjunto, tentou atravessar a frente do caminhão chapa 61-58-12, que trafegava pela Avenida das Bandeiras.

O motorista, José da Silva Bastos, procurou dar um golpe na direção, mas não foi feliz na manobra e impulsionou o veículo de encontro ao cortejo. Foram ouvidos gritos de dor em meio aos componentes do cortejo e a confusão se generalizou. Passados os instantes de terror, verificou-se que três pessoas jaziam mortas, enquanto mais seis gemiam de dor, em consequência dos ferimentos recebidos.

Mortos o filho e o neto

Um dos mortos era Eleshão Gomes da Silva, residente na Praia do Pinto, sem número, e outro o menor José Salino, de 7 anos de idade, morador no Conjunto do IAPI, filho e neto da mulher que deveria ser sepultada. Também perdeu a vida, de maneira instantânea, o operário Nilson Ferreira, domiciliado no Bloco 13, apartamento 302, do Conjunto Residencial do IAPI.

Os feridos

Ficaram feridos e foram medicados no Hospital Carlos Chagas: Manuel Fraga, pescador, residente na Avenida das Bandeiras, 3445, com contusões pelo corpo; Antônio Candido de Araújo, operário morador na mesma local, bloco 15 apartamento 403 apresentando ferimentos generalizados; Sebastião Gomes da Silva, garagista, residente no mesmo local, Bloco 11, com escoriações; e Amaro Gomes de Souza domiciliado no mesmo conjunto, apartamento 303, que apresenta fratura da perna esquerda. No Hospital Getúlio Vargas, deram entrada o menor Haroldo causador do desastre, que recebeu ferimento no frontal, e Osmar de Souza Lima, vigia, que apresenta ferimentos generalizados. O motorista do caminhão foi preso em flagrante e autuado no 24.º Distrito Policial.

PRÊSO O LADRÃO MASCARADO

Raimundo Nonato, antigo meliante, era o chefe de um bando responsável por numerosos crimes — Surpreendido no seu barraco, tentou reagir, mas foi dominado — Reconhecido por diversas de suas vítimas

As autoridades do 24 Distrito prenderam o ladrão mascarado que vinha sobressaltando os moradores de Vicente de Carvalho e Irajá. Trata-se de Raimundo Nonato da Silva, antigo meliante, contando diversas entradas na Polícia, o qual usava, nos assaltos, um lenço prêto tapando-lhe o rosto. Foi surpreendido no seu covil, num barraco sem número do Morro do Juramento. Percebendo a aproximação da polícia o audacioso assaltante tentou esboçar reação, mas vendo que estava cercado, resolveu entregar-se, depois de jogar ao chão uma pistola.

CHEFE DE BANDO

Raimundo Nonato últimamente vinha chefiando uma perigosa "gang", responsável por numerosos assaltos e latrocínios em Olaria, Inhaúma, Vigário Geral e Pavuna. Estava sendo ativamente procurado pelas delegacia: do 20.º, 21.º, 24.º e Delegacia de Vigilância. Dominado, o ladrão não apontou seus cúmplices e chegou mesmo a negar a autoria dos delitos, mas pelos trajes foi reconhecido por algumas de suas vítimas. Numa busca no barraco as autoridades encontraram outro revólver calibre 38, com mais de 100 balas intactas, e diversas facas e punhais. Depois de devidamente autuado o assaltante foi recolhido ao xadrez, devendo, em seguida, ser removido para o Presídio, em virtude de estar com a prisão preventiva decretada.

FURTARAM 20 MIL CRUZEIROS

Macaé, 12 — Audaciosos larápios assaltaram, misteriosamente, o Hotel Central, donde levaram 20 mil cruzeiros, em dinheiro, pertencentes ao proprietário, sr. Severino dos Santos

DELINQUÊNCIA JUVENIL E HISTORIETAS

WELLINGTON, Nova Zelândia, 12. O dr. F. N. Mitchell, professor de Educação da Universidade de Otago, aconselha grande precaução ao se estabelecer relação muito íntima da delinqüência infantil com o cinema e as historietas. Sugere que "a noção de que o esporte é um antídoto da delinqüência talvez precise de revisão no contexto néo-zelandês".

Em trabalho submetido à conferência bienal da secção néo-zelandesa da Sociedade Britânica de Psicologia, o dr. Mitchell analisou 90 casos de delinqüência ocorrido em Dunedin. Embora admitisse a necessidade de outras informações para um exame conclusivo, disse que entre os casos que analisou bem poucos revelaram qualquer relação com o cinema e as histórias em quadrinhos.

Por outro lado, em cêrca de vinte por cento dos casos os delinqüentes tinham participação ativa e alcançavam êxito nos esportes.

Enumerou algumas condições que, segundo opina, contribuem para o comportamento do delinqüente: emoções intensas, disciplina defeituosa, insegurança e falta de orientação no lar, que, como causas básicas, se agravam em razão de deficiências físicas, mentais e emocionais em cada indivíduo.

Depois de salientar a importância da separação dos pais na formação da conduta juvenil, disse: "Não é tanto o lar dividido que prepara o terreno à delinqüência. As dissenções internas e a pouca firmeza dos matrimônios são também um fator importante".

Os abusos da vadiagem, a fuga do lar e a destruição pelo gôsto de destruir eram freqüentes nos noventa casos e os jovens em apreciável número de casos cometeram delitos em quadrilhas. A vida escolar em geral apresentava atraso, com mudanças constantes de escola, freqüência reduzida e antipatia dominante pelos estudos. Contudo, a vida escolar não intensificou as tensões resultantes de outras fontes. Com efeito, na maioria dos casos ajudou a suavizá-las.

Em começos do ano passado inquéritos sôbre a conduta do adolescente revelaram aos néozelandeses que tinham à frente um problema perturbador de delinqüência juvenil. Desde então o assunto não sai dos lugares de destaque na imprensa. Tem-se feito esfôrço para descobrir as causas e sugerir curas. O govêrno, a Igreja, e o homem do povo, com algum espírito de pesquisa e muitas cartas às redações de jornais, têm realizado inquéritos, públicos e privados, em nível de sobriedade e às vêzes de sensacionalismo.

Embora se concorde em que as causas são complexas e inumeráveis, a algumas se dá maior importância do que a outras. As historietas e o cinema são considerados por muitos como tendo influência desfavorável sôbre os adolescentes: os lares dissolvidos são freqüentemente tidos como a causa principal da delinqüência juvenil, e ao passo que muitas vêzes se sugere o esporte como substituto apropriado para o sexo. (R.)

BALEADO PELO CUNHADO

Apresentando quatro ferimentos produzidos por bala, dois no torax, 1 na região lombar e outro no braço direito, na noite de ontem deu entrada no hospital Sousa Aguiar o operário Milton Gonçalves dos Santos, de 22 anos, solteiro, morador na Rua Doutor Leal, 118, no Engenho de Dentro. Há dias residia êle em companhia da irmã, Célia Gonçalves, que estava separada do marido, Maria de tal. Mário ali apareceu e se dirigindo ao cunhado perguntou-lhe o motivo de sua presença na casa. O rapaz respondeu-lhe que fazia companhia à irmã. Sem qualquer motivo Mário sacou de um revolver e desfechou 4 tiros contra o cunhado que caiu ao solo banhado em sangue. Em seguida fugiu sendo o fato comunicado à Polícia do 23.º Distrito Policial que está diligenciando para localizar e prender o agressor.

QUEDA DE TREM

Como pingente, viajava num trem da Estrada de Ferro Rio Douro,o menor Almir, de 13 anos, filho de Vicente Alfredo Teixeira, residente na Rua Cândido Meier, s/n, quando, proximo a estação de Vila Rosali, bateu com a cabeça num poste que margea a linha ferrea, caindo ao solo. Transportado para o Hospital Getulio Vargas, foi o menor ali internado em estado grave, com traumatismo crânio-encefalico. A Policia do Estado do Rio registrou a ocorrência.

Grupos Geradores

PENTA SUECIA

DIESEL
16 - 17 - 18
24 - 50 - 55
69 - 80 e
90 KWA
de 50 e 60 ciclos

Pronta entrega — VOLVO

Em exposição na
VOLVO DO BRASIL S. A.
São Paulo: Av. do Estado, 7864 - Fone: 63-1169
Rio de Janeiro: Av. das Bandeiras, 746 - Fone: 30-9955
Belo-Horizonte: Av. dos Andradas, 471 - Fone. 4-1454
End. Telegr.: "BRASILVOLVO"
Norton - 5.103

HBU — HOLLANDSCHE BANK-UNIE AMSTERDAM — HBU

Alguarda de quaisquer VALORES

e a compra e venda de títulos são serviços em que também lhe oferecemos máxima segurança e precisão

BANCO HOLANDÊS UNIDO
Capital e Reservas — Matriz Holanda — Fls. 160.000.000,00
(mais de Cr$ 1.000.000.000,00)
RIO DE JANEIRO — Av. Buenos Aires, 8 e 12
SÃO PAULO — R. 15 de Novembro, 150 e 154
SANTOS — R. 15 de Novembro, 257-259
Atende das 9,30 às 16 hs.

Quanto vale este **VOLKSWAGEN 1955?**

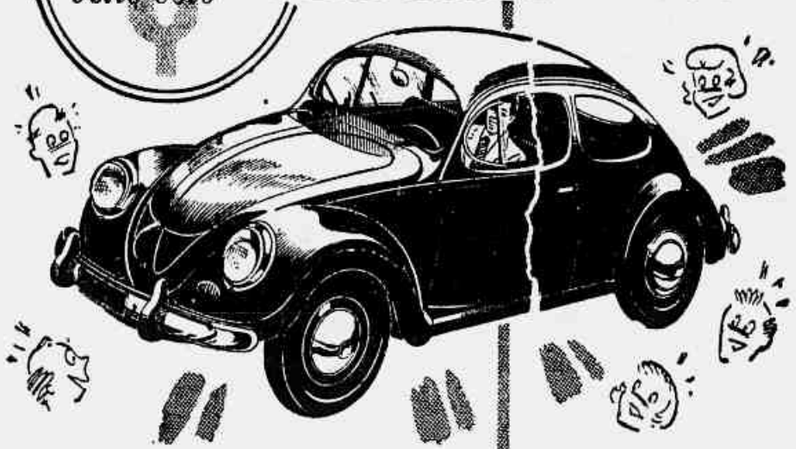

"Sorteio Milionário" CIBRASIL

O novo plano de Economia Premiada da Cibrasil, reservou para Você um Volkswagen 1955, zero quilômetros e ainda Cr$ 25.000,00, apenas com módica economia mensal desde Cr$ 100,00 (1.º pagamento mais sêlos e taxas).

E Você sabe quanto está valendo um Volkswagen?

Inscreva-se já para ganhar êste carro valioso! Se não fôr premiado — a Cibrasil devolve, no final do plano, tôdas as suas economias. Aproveite a oportunidade... e "motorize" o seu futuro!

Poderá ser seu

SORTEIO: DEPOIS DE AMANHÃ!

Cibrasil

AGÊNCIA CASTELO: Av. Almirante Barroso, 81
AGÊNCIA GOVERNADOR: Av. Paranapuã, 1563-D
AGÊNCIA LEBLON: Av. Bartolomeu Mitre, 297-A
AGÊNCIA BONSUCESSO: R. Cardoso de Morais, 55

(45627

Um pobre rapaz

Ser contra o golpe, lutar contra o golpe, impedir o golpe — isto representa para o *Correio da Manhã* uma posição e uma responsabilidade.

E estamos certos. Nunca estivemos, em qualquer outra campanha, tão identificados com a opinião pública como agora. E a opinião repele o golpe, detesta o golpe, não quer ouvir falar em golpe. Sentimos e interpretamos dia por dia, essa atitude, essa determinação consciente da opinião brasileira. Tomamos para nós êsse papel de vanguarda na defesa da legalidade, da ordem, da Constituição. Passamos a desempenhá-lo com a altura e a dignidade de quem executa uma missão. A missão de servir ao regime e ao Brasil.

Tentaram durante dez meses impedir as eleições. Lutamos na primeira linha — sem candidatos, mas por tôdas as candidaturas — e houve eleições. Querem agora, pelos sofismas ou pela violência, impedir a diplomação ou a posse dos eleitos. Estaremos vigilantes contra essa nova forma de golpe, sem que a nossa posição tenha nada que ver com o candidato A ou o candidato B. E isto é que nos dá fôrça e autoridade: esta luta impessoal e desinteressada por um princípio, uma causa, uma bandeira.

* * *

Esta autoridade não é coisa para ser discutida por televisionários e lanterneiros. Desde quando o sr. Carlos Lacerda se considera em condições de julgar e discutir as atitudes de um jornal como o *Correio da Manhã*? Desde quando êsse pobre rapaz se acha com o direito de opinar sôbre a nossa orientação? Era só o que faltava: o sr. Carlos Lacerda a fazer advertências ao *Correio* e a tentar modificar a nossa posição!

No seu artigo de ontem — com a sua escala habitual que vai da intriga à infâmia — o diretor da "Tribuna da Imprensa" se dá ao luxo um pouco ridículo de traçar normas ao *Correio da Manhã*. Mas como êle está longe, pequeno e insignificante que é, das nossas preocupações! Dentro em breve, quando se apurar tudo no inquérito das armas roubadas e no inquérito sôbre o documento-Brandi, vamos dizer também tudo que sabemos com tôdas as palavras, vamos dizer quem é e o que vale Carlos Lacerda. Mas agora mesmo, no estado em que se encontram as suas aventuras, já se pode ver quanto êle está gasto, batido e desmoralizado.

Que ninguém se iluda com as figurações de ator e o vozerio radiofônico e aveludado do porta-estandarte dos lanterneiros. Ao contrário das aparências, tudo em Carlos Lacerda é pequeno, mesquinho, desprezível: os seus empréstimos em instituições oficiais, os seus negóciozinhos às custas do título e do terreno de um jornal de milhares de acionistas, as suas mistificações de deputado e jornalista.

E não é só nêsse terreno que Carlos Lacerda precisa se explicar antes de se dar êsses ares postiços de catão. Explique-se — agora tão "heróico" no rádio e na televisão, agora tão disposto ao "sacrifício" da própria vida! — quanto ao *milagre* da madrugada de 5 de agôsto, quando conseguiu atingir às carreiras a garagem salvadora do edifício do seu apartamento — êle, o agredido, enquanto caía morto na calçada, o defensor de sua vida, o jovem e bravo major Vaz. E ainda se serviu do major Vaz para eleger-se com a exploração do seu cadáver. E se transformou depois em gregório pardo para matar de novo o major Vaz nessa pregação diária do golpe — o farsante que só tinha a companhia e a proteção do major Vaz porque havia desdobrado hipocritamente uma legenda "contra o roubo e o golpe".

Mar de lama? Sim, havia um mar de lama no Catete, mas há um mar de lama também, e ainda hoje, na Rua Toneleros.

* * *

Falando do *Correio*, o sr. Carlos Lacerda procura jogar nomes contra nomes, imaginando juntá-los ou separá-los conforme os cálculos de suas intrigas. Carlos Lacerda conhece por dentro o *Correio* e sabe que não há nomes de diretores ou redatores em causa, quando se trata de uma atitude, de uma orientação, de uma posição do jornal. Só a falta de ética ou a intriga idiota seriam capazes de suscitar problemas de nomes ou de influências pessoais na matéria que publicamos sem assinatura. O *Correio* é uma instituição. E os que aqui escrevem e trabalham estão todos unidos e solidários. Somos todos um só em conjunto, com um só programa e um só destino — o do *Correio*.

No dia 24 de agôsto — depois de tôda a nossa campanha contra o getulismo e contra o *mar de lama* — aqui estávamos todos, na direção e na redação do jornal, todos sem nomes e apenas com o nome e a responsabilidade do *Correio*. Ninguém se apavorou, ninguém fugiu. Enquanto isto, o pobre "herói" do dia estava fugido e foragido, só Deus sabe onde, e dava ordens aos redatores e trabalhadores da "Tribuna da Imprensa" para que abandonassem a sede do jornal. A vários dêles — nós os recebemos e acolhemos, com estima por êles, e com pena do seu pifio e atribulado diretor. Um verdadeiro jornalista Carlos Lacerda? Não. Apenas, o porta-estandarte do Clube da Lanterna.

BASE

Digna do conselheiro Acácio seria a afirmação de que a base da nossa economia é a exportação de café. Mas os lugares-comuns, de que a gente costuma zombar, são verdades terríveis. Quando aquela base da prosperidade brasileira começa a vacilar, tremem os fundamentos do país. E é, então, dever dos poderes públicos a ação de intervir para restabelecer as possibilidades de exportação remuneradora do produto. Eis o sentido de tôdas as reformas cambiais e ensaios de reforma cambial, durante os últimos anos.

Essa verdade, trivial mas tão verdadeira, foi bem definida, em uma das últimas sessões da Câmara, pelo deputado paranaense Colombo de Sousa: para frisar a importância da questão cambial, disse que "nosso país é eminentemente exportador; produz para exportar, e não para consumir". Essa fórmula parecerá a alguns um pouco exagerada. Mas quando os lugares-comuns se revestem de forma exagerada, começam a revelar todo seu sentido profundo, impondo a necessidade de discuti-los e repensá-los.

Tem razão o deputado paranaense: nosso país não produz para consumir e, sim, para exportar. Mas nem sempre a exportação foi de café. A particularidade de nossa história econômica é a mudança dos principais artigos de exportação, que deram os nomes aos chamados ciclos. Tivemos, no início da época colonial, o ciclo do açúcar, em que o Brasil dominava o mercado mundial dêsse produto. Tivemos, depois, o ciclo do ouro, durante o século XVIII. Tivemos o ciclo da borracha — e já se podem definir as características de todos êsses ciclos. No início, enriquecem muito o país; depois, começa o esgotamento e a substituição do nosso monopólio por concorrentes estrangeiros: a fase final é a necessidade de abandonar o ciclo para entrar em outro ciclo.

Já está definido, também, o ciclo pelo qual o Brasil está passando há decênios: o ciclo do café. Vivemos do café, assim como já vivemos do açúcar, do ouro, da borracha. Ainda esperamos que o ciclo do café possa continuar. Fazemos esfôrço para continuá-lo, pois não está à vista nenhum outro ciclo para substituí-lo. Assim se justificam as diversas tentativas de mantê-lo.

Na verdade, o fim do ciclo do café já não depende só de nós, e sim também dos nossos concorrentes, exatamente assim como aconteceu nos casos do açúcar, do ouro e da borracha. As nossas doenças econômicas, a inflação e as irregularidades de importação, são conseqüências diretas da nossa produção para exportar, como disse o deputado paranaense, em vez de produzir para consumo. A conclusão é inexorável: baseando nossa economia na exportação de um produto de aceitação menos segura, não poderemos importar, e que vamos, então, consumir?

* * *

Tôda tentativa de apoio ao café deve ser acompanhada do pensamento consciente de que não podemos continuar assim por tôda a eternidade: e da consciência de que é preciso acabar com os ciclos, que são, todos êles, do diabo. Precisamos produzir também para consumir: eis a base do futuro.

Tópicos & Notícias

O TEMPO — Previsões para o Distrito Federal — Tempo instável com chuvas e trovoadas. Temperatura em declínio. Ventos variáveis rondando para o Sul, com rajadas frescas. Máxima — 30.5; Mínima — 18.7. (Serviço de Meteorologia do Ministério da Agricultura)

Cumparsita

Na zona do boato, estritamente nessa zona, parece que o almirante Pena Boto é quem vai dar o golpe. Vai sair com a esquadra, etc. etc. — depois de amanhã.

Êsse Rio da Prata é nossa desgraça. Leva um vice-almirante a tentar um vice-golpe por considerar que um vice-presidente pode dar num vice-Perón.

Está certo isso, ou vice-versa?

Oposição

Anuncia-se que, da desagregação dos partidos que apoiaram, em regime de frente única, a candidatura do general Juarez Távora à presidência da República vai resultar uma nova entidade política. Seu objetivo será comandar uma oposição ao novo govêrno. Integrariam a nova agremiação partidária o Partido Socialista Brasileiro, o Partido Democrata Cristão, o Partido Republicano, o Partido Libertador, a dissidência do Partido Social Democrático e a imensa fila dos desencantados da União Democrática Nacional. Ao que se informa as conversações sôbre o assunto estariam transcorrendo maciamente — exceção única do Partido Libertador não muito inclinado a dissolver-se na nova sigla partidária em organização. A idéia é das mais louváveis. Uma oposição padronizada em níveis decentes é uma necessidade da vida pública em qualquer país politicamente amadurecido. A experiência tem ensinado com uma série considerável de exemplos que, pior do que um mau govêrno, é um bom govêrno sem oposição. O policiamento do Executivo pelos partidos, no Congresso, nas cátedras, na tribuna, na imprensa é uma exigência de aperfeiçoamento do regime à qual não se pode nem se deve renunciar.

Não têm os inglêses, como peça basilar do regime, a "Oposição de Sua Majestade?"

Rio e água

Todo o mundo se queixa da estiagem que ameaça o consumo normal de energia elétrica e até o da própria luz. Já foram esquecidas as crises semelhantes, pelas quais passamos em 1939 e em 1944. No entanto, a historiografia local aponta como a maior dessas crises, neste século XX, a de 1914, quando o volume dos mananciais de água sofreu uma redução de nada menos que 48%. Contudo, naquela época ainda não estava tão completa, como hoje, a eletrificação da cidade: as ruas eram, pelo menos em grande parte, iluminadas a gás; era reduzido o número de elevadores, etc. Mas hoje, tudo, literalmente tudo depende da energia elétrica... Pois bem, a estiagem dêste ano da graça ou desgraça de 1955 já produziu, nos mananciais de água, redução de 50%: isto é, mais do que em 1914! O caso é de desespêro.

Ou antes, o caso seria de desespêro, se — uma vez na vida — a Prefeitura não tivesse agido, beneficiando a cidade com um fornecimento provisório de 140 milhões de litros diários, das obras ainda não concluídas. Sem isto estaríamos com a cidade completamente às escuras, com a vida parada.

Tanto mal se é obrigado a dizer da Prefeitura desta cidade que vale cumprimentar, agora, o prefeito Alim Pedro, como cumprimentamos — a seu tempo e desde então — o prefeito Vital, que acabou com as enchentes. O sr. Vital tirou a água das calçadas e o sr. Alim meteu-a nas bicas e nos geradores.

No dia em que o carioca tiver efetivamente controlado a água, esta cidade estará adulta.

Homenagem às Nações Unidas

O aniversário da ONU é uma data que geralmente tem passado em branca nuvem no Rio de Janeiro, sem uma celebração de caráter vivo, popular. Pôr isso mesmo é boa a notícia de que êste ano teremos no dia 24 uma celebração "sui-generis": um grande espetáculo no Teatro Municipal, promovido pela Fundação Brasileira de Teatro em homenagem às Nações Unidas. Sob o título "Poeira de Estrêlas", e com roteiro original de Lúcia Benedetti, desfilarão a partir das 21 horas grandes nomes do teatro nacional, usando da palavra na ocasião o representante da ONU no Brasil, sr. Laurentie, e o sr. Joracy Camargo.

Dulcina de Moraes, Tônia Carrero, Henriette Morineau, Iracema de Alencar, Maria Della Costa, Sérgio Cardoso, Paulo Autran, Ziembinsky e Silveira Sampaio são alguns dos astros e estrêlas que participarão da festa.

Inflação a galope

Depois de junho a inflação passou a galopar com velocidade duas vêzes maior. No trimestre de abril a junho, o acréscimo médio mensal no saldo dos depósitos bancários foi de Cr$ 926 milhões. De junho em diante até agôsto subiu a Cr$ 1.868 milhões. De setembro ainda não se dispõe de estatística. Mas pelos sintomas de inquietação que se observam nos meios financeiros e econômicos deve ter sido superior ao de agôsto o acréscimo de setembro.

Porte de metralhadoras

A Comissão de Constituição e Justiça da Câmara debatia ontem, com vivo interêsse, o parecer do sr. Oliveira Brito, contrário ao projeto de resolução da autoria do deputado Carlos Lacerda, proibindo o porte de armas dentro do Palácio Tiradentes.

No mais aceso dos debates, o sr. Chagas Rodrigues pediu licença para um aparte e perguntou ao relator da matéria:

— "Desejaria que V. Exa. me informasse se existe no projeto algum dispositivo que proiba também o porte de metralhadoras."

Comando

Pela primeira vez, nestes últimos anos, o comércio exportador de café aplaude a atuação do IBC. Acaba o Brasil de exportar num só mês cêrca de dois milhões de sacas de café, recorde só superado em 1947. E o louvor se fêz no momento em que o responsável pela autarquia cafeeira se despedia dos exportadores, demissionário do cargo por solidariedade ao ex-ministro Whitaker.

Os negociantes desta praça e de Santos enfrentam com apreensão essa perspectiva de mudança de comando na fase de um êxito baseado em nova mentalidade do IBC: café foi plantado para ser exportado e não para empilhar-se nos armazéns.

Já cessamos de empilhar café; cessemos também de empilhar presidentes.

Ainda a acumulação de mandatos

A Comissão de Justiça da Câmara aprovou ontem o parecer do sr. Hugo Napoleão contrário à acumulação de mandatos, acrescido de emenda segundo a qual será introduzido no Regimento Interno daquela casa um dispositivo especial sôbre a matéria, assim redigido:

"O mandato de deputado é incompatível com o exercício de qualquer função eletiva da União, dos Estados e dos Municípios, importando em renúncia do mandato a inobservância dessa norma".

Houve voto em separado de um deputado ademarista, que procurou pôr-se de acôrdo com o ponto de vista do Senado no caso Lino de Matos.

Como se sabe, o Monroe fraquejou no assunto, dando licença a um senador para assumir e exercer o cargo de prefeito de São Paulo, permitindo dêsse modo a acumulação de mandatos, o que é absolutamente inconstitucional e fere fundo os princípios fundamentais do regime democrático.

Sabemos que as duas casas do Legislativo são autônomas nas suas decisões de ordem interna, mas, evidentemente, nesse caso de acumulação de mandatos, uma não pode, ou pelo menos não deve agir de maneira diversa da outra, porquanto se trata, em verdade, de uma interpretação da Constituição, que precisa ser uniforme, quando mais não seja, para manter o princípio da igualdade de direito.

O Senado terá de rever a sua decisão, que foi baseada num parecer do sr. Benedito Valadares, cujas luzes em matéria constitucional não nos parecem suficientes a levar aquela Alta Câmara a insistir no êrro que cometeu.

A qualidade na exportação

Dos nossos 140 produtos de exportação de origem vegetal e animal, 88 foram padronizados pelos classificadores do Ministério da Agricultura. A fiscalização, a perícia, a aferição do valor e da qualidade da mercadoria, não só para o comércio interno, como principalmente a destinada às praças internacionais — eis algumas das atribuições de tais servidores, responsáveis portanto pela disciplina de nossa produção no sentido de sua melhor apresentação.

No último qüinqüênio, a equipe de classificadores examinou as remessas do Brasil para o exterior no valor de 32 e meio bilhões de cruzeiros.

A classe pleiteia do Congresso um tratamento equivalente à responsabilidade que lhe é outorgada por lei. Nas diversas Comissões da Câmara, notadamente na que examinou as emendas ao Plano de Reclassificação de Cargos, a carreira foi enquadrada em níveis melhores. Agora, tal alteração será examinada em face do aumento de despesa e que não atingirá a casa dos cinco milhões anualmente. Evidentemente, o custo baixo dessa melhoria não deverá servir de empecilho à reparação que o poder público e o nosso comércio exportador devem à classe dos classificadores. Mesmo porque, os vencimentos são pagos por diminuta taxa que recai sôbre o volume de exportação.

ATOS OFICIAIS

GRATIFICAÇÃO DE MAGISTÉRIO a vários professôres catedráticos

O presidente da República assinou decretos, na pasta da Educação e Cultura, concedendo gratificação de magistério — aos professôres Armogarte José da Silveira, da Escola Técnica de Goiânia; Albino Ferreira Dantas, da Escola Industrial de Maceió, e Erotides da Silva Neves, da Escola Técnica Nacional; e aos professôres catedráticos Augusto Alexandre Machado, da Faculdade de Ciências Econômicas da Bahia, Antônio Augusto de Assunção Júnior, da Faculdade de Direito de Alagoas, Carlos de Carvalho Schmitd, da Escola de Engenharia da Universidade do Rio Grande do Sul, David Alves de Melo, da Faculdade de Direito do Amazonas, Domingos Crossetti, da Faculdade de Farmácia de Santa Maria, José Rodrigues da Silveira Neto, da Faculdade de Medicina do Pará, a Luiz Roma de Mota Araújo, da Faculdade de Medicina do Pará, Osvaldo Arns, da Faculdade de Filosofia do Paraná, e Paulo de Almeida Castro, da Faculdade de Direito de Alagoas.

DECRETOS NAS PASTAS DA AGRICULTURA E EDUCAÇÃO — O *presidente da República assinou os seguintes decretos:* — na pasta da AGRICULTURA — concedendo exoneração de auxiliar de campo, referência 21, Mário Pereira Duarte; exonerando, de professor catedrático, padrão O, da Escola Nacional de Agronomia, Paulo Costa Pereira, nomeando, cumulativamente, para a mesma função, o instrutor, referência 25, Paulo Costa Pereira; — exonerando, a pedido, de representante da Universidade do Brasil junto ao Conselho Florestal Federal, o professor catedrático, padrão O, Abelardo de Brito, nomeando, para a mesma função, o naturalista, classe J, Haroldo Pereira Travassos; — nomeando, interinamente, estatísticos auxiliares, classe E Stela Maria Carneiro da Silva, Cecília da Conceição Pimenta e Antonieta Alves Ferreira; — concedendo aposentadoria a Pedro Bruno da Silva, na função de referência 21 da série funcional de artífice; — aposentando, Noé Vasconcelos Pinheiro, na função de referência 17 da série funcional de tratador, e Pedro Sebastião Ferreira, na função de referência 17 da série funcional de operário agrícola; — na pasta da EDUCAÇÃO E CULTURA — aposentando José Barbosa de Oliveira, no cargo da classe J da carreira de auxiliar de portaria; — concedendo exoneração, de professor catedrático, padrão O, da Faculdade de Filosofia da Universidade de Minas Gerais, a Cássio Mendonça Pinto e, de escreventes datilógrafos, a Agamenon Bezerra Lafaiete, referência 21 da Universidade de Recife, e Maria Januária Bueno e Souza, referência 19, da Universidade do Rio Grande do Sul; — declarando aposentados compulsòriamente, a partir de 1-11-52, João Batista Cavalcanti, no cargo da classe F da carreira de auxiliar de portaria; a partir de 2-8-52, Manoel Florêncio de Alencar, na função de inspetor do ensino secundário, referência 25; a partir de 2-8-55, Raul da Costa Braga, no cargo de professor catedrático, padrão O da Faculdade de Direito do Pará; — no CONSELHO NACIONAL DO PETRÓLEO — aposentando Antônio Reis dos Santos e Caetano Ferreira de Souza, na função de maquinista, referência 21.

MINISTÉRIO DA JUUSTIÇA

O major e o sargento não foram promovidos — O major José Marques da Silva e o 2.º sargento Fideleino de Oliveira, ambos da Polícia Militar e reformados, solicitaram promoção. O ministro, em face dos pareceres emitidos nos respectivos processos deu despacho negativo.

Não lhe será fornecida carta de provisão — O ministro indeferiu o requerimento de Agrícola Menezes dos Santos, 3.º sargento, reformado, da Polícia Militar, pedindo que lhe fôsse fornecida uma carta de provisão.

Permanência definitiva de estrangeiros — Em virtude de despachos do diretor geral do Departamento do Interior e da Justiça, têm consentimento para permanecer definitivamente no Brasil os seguintes estrangeiros: Pastor Aluízio Suquet, Olga Tereza de Suquez, Peter Henning Johansen, Kozetsu Gushken, Abbas Almad Abon Mogras, Josef Barwasser, Oscar Del Carmen Sandoval Lopes, Macio Del Bianco, Rui do Vinho Ferreira, Artur Eugene Hana Stephan, Irene Szabo, Jorge Fustino Vega, Francisco Vinas Grané, Aune Garey, Oreste Iardelli, Francisco Maria Ladochowski Ihun, Moritz Kesler, Elisabeta Kesler, Vernon Grodale Voelz, Meary Jane Voelz, Keratin Katarina Brobcek, Elias Maitri, Lydia Faddoul Maitri, Francisco João Barbosa Ferreira, Helga Luise Oberdies Ferreira, Hadjadour - Ichoutmalian, Hiroshi Endo Ishi, Ahaham Teknzyan, Meline Teknzyan, Helmut Zevergel, Betty Joan Berry, Vladmiro Rempas Solka, Dawir Gleicher e Dante Mognono.

Pagamentos solicitados — O diretor geral do Departamento do Interior e da Justiça solicitou à Despesa Pública pagamentos a: Pedro Mathias de Souza, auxiliar de portaria; Paulo Pena Neto, correio; Ruy Furtado, dentista lotado na Colônia Agrícola do Distrito Federal; Vinício de Albuquerque Reis e Silva, auxiliar de portaria; José Gomes Guntanilha, também auxiliar de portaria; Florindo Barreto, artífice, e, Waldomiro Rauzacher, guarda territorial.

AÇÃO DE GRAÇAS PELO RESTABELECIMENTO DO GENERAL CANROBERT

Será celebrada no dia 18 do corrente, às 10 horas, na Igreja Santa Cruz dos Militares, missa em ação de graças pelo restabelecimento do general Canrobert Pereira da Costa, mandada oficiar por amigos e admiradores do general.

Após o ato religioso, será enviada uma mensagem congratulatória ao general Canrobert, cujas assinaturas serão colhidas na própria igreja.

BANCO DO COMÉRCIO S/A
O mais antigo desta praça
Rua do Ouvidor, 93/95

HOMENAGEM A COLOMBO NO PALÁCIO DO CATETE

Flôres aos pés da estátua — Presentes o presidente Café Filho e chefes de missões diplomáticas

O Dia da América foi festivamente celebrado nesta capital, destacando-se, entre as solenidades evocativas do descobrimento, a que se realizou junto à estátua de Cristovão Colombo, nos jardins do palácio do Catete.

A figura do navegador foi reverenciada pelas nações do Novo Mundo e da Península Ibérica, quando passados quasi cinco séculos, o seu feito é relembrado como o marco de origem da civilização, da cultura e do progresso dêste continente.

Embaixadores e ministros das repúblicas americanas e da Península Ibérica, acreditados no Brasil e que se faziam acompanhar de membros das respectivas missões diplomáticas, chegaram ao Catete às 12 horas e ali foram recebidos pelo chefe do cerimonial, sr. André Teixeira de Mesquita, que os conduziu aos jardins do palácio, para junto à estátua de Colombo, já ornamentada de flôres oferecidas pelo govêrno brasileiro.

Minutos depois, descia o presidente Café Filho, em companhia do sr. José Monteiro de Castro, chefe do Gabinete Civil, do coronel José Canavarro Pereira, subchefe do Gabinete Militar e dos demais membros dos Gabinetes Militar e Civil da Presidência da República, notando-se, ainda, a presença de várias personalidades da vida pública brasileira, jornalistas e funcionários.

Coube, então, ao embaixador da Espanha, sr. Tomás Suñer Férrer, seguido do decano do Crpo Diplomático, senhor Gabriel Landa, embaixador de Cuba, depositar, em nome dos povos ali representados, corbeilles de flôres naturais aos pés do monumento a Colombo, enquanto uma banda militar executava marchas e hinos.

Finda a cerimônia entre aplausos dos presentes, os representantes diplomáticos dirigiram-se ao presidente da República, a quem apresentaram seus cumprimentos.

BANCO RIBEIRO JUNQUEIRA S.A.
RUA DA QUITANDA, 70 — 72
RUA CHILE, 35.

BRASILEIROS CONDECORADOS pelo govêrno espanhol

MADRID, 12. O govêrno concedeu a Grã-Cruz do Mérito Civil ao senador brasileiro Assis Chateaubriand, e ao sr. Augusto Deolindo Nunes, vice-reitor da Universidade do Brasil. Também concedeu a comenda de Isabel a Católica ao jornalista Roberto Marinho, diretor de "O Globo", e a comenda do Mérito Civil ao jornalista Herbert Moses, presidente da ABI. (U.P.)

GILBERTO FREIRE

BARCELONA, 12. A junta do Instituto de Cultura Hispânica nomeou membro de honra o sr. Gilberto Freire. (F.P)

QUEIXA-SE O SR. LINO DE MATOS de desigualdade de tratamento à Prefeitura de São Paulo

O sr. Lino de Matos, prefeito de São Paulo, esteve ontem no Catete, onde conferenciou longamente com o presidente da República. Ao retirar-se, palestrando com os jornalistas, disse que fôra levar ao conhecimento do sr. Café Filho a desigualdade de tratamento dispensado pelo sr. José Maria Whitaker, quando ministro da Fazenda, à Prefeitura daquela capital, consistindo o fato de lhe haver negado empréstimo, pela Caixa Econômica, enquanto que essa instituição financeira concedia empréstimos à Prefeitura do Distrito Federal e ao govêrno de São Paulo. Acrescentou que a Caixa Econômica havia permitido o referido empréstimo, mas que não se concretizara por determinação do próprio ministro da Fazenda.

O sr. Lino de Matos, mais adiante, declarou que o govêrno de São Paulo não tinha necessidade de recorrer à Caixa Econômica porque possui a sua Caixa Econômica e mais ainda o Banco do Estado.

Prosseguindo, o prefeito de São Paulo, afirmou que tratara com o presidente da República de assunto referente à deficiência do serviço de transportes em São Paulo, visto como a C.M.T.C. está com cêrca de 500 ônibus totalmente paralisados por falta absoluta de peças sobressalentes, material êste que só consegue importado. O sr. Café Filho prometera envidar esforços no sentido de solucionar satisfatòriamente os problemas citados.

Interrogado a respeito de questões políticas, o sr. Lino de Matos disse que êle trabalhara pela vitória do sr. Adhemar de Barros, mas que a matemática dos votos apurados demonstrava claramente a vitória dos srs. Juscelino Kubitschek e João Goulart.

BANCO DO COMÉRCIO S/A
O mais antigo desta praça
Rua do Ouvidor, 93/95

ECONOMIA & FINANÇAS

NOVOS HORIZONTES

Pronunciando-se ante a 45.ª Reunião da Associação Nacional do Café, dos Estados Unidos, o sr. Cintra Leite, presidente do Bureau Pan-Americano do Café, abordou um importante aspecto da economia cafeeira. Pela primeira vez foi focalizado, ainda que de modo imperfeito, um dos problemas fundamentais do café: a ativação do consumo na Europa.

Disse o presidente do Bureau que a conquista ou reconquista do mercado europeu é de suma importância para os produtores de café e que tal conquista se defronta com o grande obstáculo constituído pelas altas barreiras alfandegárias existentes nos países do Velho Mundo. Vemos que o problema da reconquista do mercado europeu foi aflorado, mas não abordado em sua solução definitiva.

Realmente, precisam os produtores de café reconquistar o mercado europeu. Entre os produtores, o Brasil principalmente. Essa reconquista se divide, porém, em duas partes distintas: o aumento do consumo nas zonas onde já é o café absorvido em larga margem e a introdução do produto em zonas onde ainda não é consumido ou o é em pequena margem. São dois problemas diferentes, a serem abordados de maneira diferente.

Os obstáculos que se antepõem à reconquista do mercado europeu são muito superiores aos apresentados pelos níveis tarifários vigentes nos países da Europa Ocidental. São também de natureza fiscal interna, além dos ligado aos hábitos dos consumidores. Em vários países da Europa Ocidental notam-se pesados impostos sôbre a torrefação, sôbre a venda da infusão, etc. Em outras regiões, o café é misturado com diversos produtos ou é absorvido em infusões em que a quantidade do produto torrado fica muito aquém da média aconselhável para uma boa infusão.

Nas regiões onde o café ainda não é consumido ou só é em pequenas quantidades, notam-se obstáculos adicionais, como por exemplo certos vícios na rêde de distribuição comercial. Importantes áreas da Europa Central não dispõem de café em quantidades maiores, simplesmente porque as grandes firmas, situadas nos principais portos de importação não gostam de fazer vultosos estoques. Atendem, assim, à procura da mão-para-a-bôca, restringindo também seu campo de atuação. Não o ampliam porque não desejam fazer grandes inversões em estoques. Falta, pois, nessas regiões, a indispensável rêde de distribuição comercial, que faculte a penetração do produto e que exerça, naturalmente, a necessária e conveniente propaganda. Em outras partes, verifica-se que a distribuição está a cargo de pequenissimas unidades comerciais, fato que dificulta também a difusão do consumo de café, já que tais firmas, tendo pequena contextura financeira, não facilitam a introdução da bebida por deficiência e irregularidade no suprimento respectivo.

Está fora de dúvida que a penetração no grande mercado europeu, em busca de desenvolver ali o consumo na proporção em que pode ser desenvolvido, carece mais do que de uma simples propaganda comercial, nos moldes de cartazes e anúncios. Carece de uma organização comercial que faça chegar o produto aos consumidores a preços e quantidades satisfatórias para fazê-los habituarem-se a procurar o café.

I — NOTAS NACIONAIS

1) São Paulo: Venda de algodão

São Paulo sempre encontrou nas demais unidades da Federação excelente escoadouro para apreciável parcela de sua safra de algodão. No biênio 1950/51 a média de vendas foi de 26.300 toneladas. Em 1952, caíam as vendas a 20.100 toneladas e em 1953, a 12.087. Felizmente, em 1954 reagiam fortemente, alcançando 27.400 toneladas. Nos primeiros cinco meses de 1955 já somavam 17.100 toneladas.

2) Municípios: Dívida consolidada interna

A dívida consolidada interna dos municípios atingia, em dezembro de 1953, a Cr$ 3.284 milhões, dos quais Cr$ 2.729 milhões referentes aos municípios das capitais.

II — NOTAS INTERNACIONAIS

1) Estados Unidos: Empréstimo do Exim Bank

O Exim Bank, do govêrno norte-americano, emprestou a países estrangeiros, no período fevereiro de 1934 a julho de 1954, nada menos de US$ 6.850.900.000. Dêsse total haviam sido efetivamente utilizados até agôsto último, US$ 4.836.300.000.

2) Argentina: Tabaco brasileiro

A Argentina importou em 1953, 23.873 toneladas de fumo brasileiro. Em 1954, 28.065 toneladas. O Estado da Bahia é o maior fornecedor, atingindo no ano passado sua quota a cêrca de 75 % do total de fumo exportado para a Argentina.

III — PETRÓLEO

México: Gastos em pesquisas

Os gastos que o govêrno mexicano vem fazendo em pesquisas petrolíferas para garantir maiores reservas e maior rendimento à sua produção, são extraordinários. Em 1954 só em pesquisas geológicas e sismográficas gastou US$ 50 milhões; para 1955 estão programados dispêndios de US$ 40 milhões em sondagens propriamente ditas.

IV — DOCUMENTÁRIO ESTATÍSTICO

Brasil: Arrecadação impôsto de consumo

Janeiro/agôsto de 1955

Excedente de arrecadação sôbre as previsões

Cr$ 1.000.000

São Paulo	911.1
Minas	110.2
Pernambuco	79.9
Rio Grande	47.5
Santa Catarina	28.3
Rio de Janeiro	27.9
Bahia	11.9

(Para outras informações sôbre Comércio e Produção, vejam, no 2º Caderno, a secção "Vida Comercial").

COBRANÇA EXECUTIVA de 6 milhões devidos pelo Grupo Carreteiro

Vai ser encaminhado à Procuradoria-Geral da Justiça, pelo Serviço Jurídico da COFAP, uma representação no sentido de ser feita a cobrança executiva da importância de seis milhões de cruzeiros devidos pelo Grupo Carreteiro ao referido órgão de contrôle de preços. A citada importância, como se sabe, foi cedida aquêle Grupo, que mantém o serviço de transporte entre Rio e Niterói, por empréstimo, para pagamento de salário ao pessoal, com o objetivo de evitar a paralisação do referido serviço em conseqüência da greve anunciada pelo dito pessoal.

BANCO DE MINAS GERAIS
Filial: R. Buenos Aires, 48
A. Mourão Guimarães — Pres.
M. Ferreira Guimarães — V. Pres.

EXCELENTE O SISTEMA DA ORGANIZAÇÃO DOS ESTADOS AMERICANOS Declarações de Henry Holland em Boston

BOSTON, 12. "Cremos que, se os povos dêste Hemisfério estiverem convencidos de que a Organização dos Estados Americanos está pronta, a qualquer momento, dia e noite, a ouvir apelos urgentes feitos pelos seus membros, para resolver os seus problemas, as consequências para o Hemisfério serão consideráveis", declarou hoje à noite, nesta cidade, o sr. Henry Holland, secretário de Estado adjunto, encarregado dos Assuntos Interamericanos, ao término de um jantar oferecido pelo governador de Massachussets, sr. Christian Herter.

"O nível dos armamentos, que de outro modo, os Estados membros se sentiriam obrigados a manter, prosseguiu, poderia ser reduzido consideràvelmente. Os recursos e as energias assim libertadas poderiam ser empregadas na tarefa pacífica do desenvolvimento interno dêsses países e no aumento do padrão de vida de seus povos."

Depois de haver frisado que o sistema da Organização dos Estados Americanos é "excelente", o sr. Holland acrescentou: "êsse sistema, maravilhoso para manter a paz na América e para a solução pacífica dos litígios, pode funcionar de modo eficaz. Já o sabemos, e se fôsse de outro modo, caberia a culpa aos que, como nós, estão encarregados do seu funcionamento, e não aos que conceberam a ONU.

Em seguida, frisando que "a tarefa fundamental e incessante, de cada um dos Estados Americanos, é esforçar-se por conhecer e compreender os pontos de vista dos outros Estados Americanos, o sr. Holland acrescentou: "O melhor programa internacional que atualmente existe, para promover o respeito e a compreensão mútua, é provàvelmente e de modo muito simples o trabalho diário executado pela Organização dos Estados Americanos e pelos organismos dela dependentes".

Depois de haver notado que "a tarefa que consiste em reforçar os nossos liames, provenientes dessa compreensão e dêsse respeito mútuo, exige um processo contínuo de educação interamericana", o secretário de Estado adjunto voltou mais particularmente à colaboração interamericana no domínio econômico. "Tempo virá, certamente em que a presente disparidade apresentada pelo poderio econômico dos Estados Unidos e pelo da América Latina desaparecerá em sua maior parte. Quando isso ocorrer, a nossa história deverá ser mostrada aos nossos amigos americanos das outras Repúblicas, provando que nós os ajudamos lealmente, e sem egoismo, no seu progresso. (FP)

BANCO BOAVISTA S. A.
Uma completa organização bancária.

CONTAGEM DE TEMPO DE SERVIÇO PARA EFEITO DE APOSENTADORIA E DISPONIBILIDADE Parecre do consultor-geral da República, interpretando o Estatuto dos Funcionários Públicos, aprovado pelo presidente da República

O presidente Café Filho aprovou parecer do consultor-geral da República, sr. Themistocles Brandão Cavalcanti, relativo à interpretação de dispositivos do Estatuto dos Funcionários Públicos, no que respeita à contagem de tempo de serviço.

O assunto foi suscitado por uma consulta da Administração do Pôrto do Rio de Janeiro sôbre como proceder em relação ao pessoal que serviu a entidades de caráter privado, arrendatárias da exploração dos serviços de capatazia do pôrto desta capital, antes de que os mesmos fôssem transferidos à responsabilidade da União.

Entende o consultor-geral da República que se aplica no caso do artigo 80, que determina o cômputo do tempo de serviço para efeito de aposentadoria e disponibilidade, porquanto a forma de remuneração dos servidores provinha dos cofres de emprêsa privada e não dos cofres públicos. Sòmente neste último caso é que se aplicaria o art. 268, que manda computar, para todos os efeitos, o tempo de serviço prestado.

VISÃO SEGURA, BOAVISTA DE SEGUROS

SEGUE PARA A EUROPA O EMBAIXADOR DA ALEMANHA O sr Fritz Oelers entrou em gôzo de férias

O embaixador da República Federal da Alemanha, senhor Fritz Oellers, partirá sábado próximo com destino à Europa, onde demorar-se-á em viagem de férias. Durante a sua ausência, o senhor Ernst Ludwig Von Ostermann, conselheiro da embaixada, assumirá, como encarregado de negócios interino, a chefia da Embaixada.

PREFEITURA

PAVIMENTADAS DIVERSAS VIAS PÚBLICAS

Identificação da prova escrita de Português — Amanhã a prova de Sociologia Educacional

A Prefeitura vem de concluir a pavimentação dos logradouros Engenheiro Assis Ribeiro, em Marechal Hermes; Jurucê, Marina e João Pereira, em Madureira; João Barbalho, Lemos de Brito, em Quintino Bocaiuva; Engenheiro Pinho Magalhães, Honorio Pimentel e Acapu, na Penha, num total de 6.900 metros.

* * *

Ks.

A identificação da prova escrita de Português, primeiro ciclo, do concurso para professor de ensino técnico, será realizada na próxima têrça-feira, dia 18, às 13 horas, no Serviço de Seleção, localizado na avenida Presidente Antonio Carlos n. 607, 9º andar. A vista da prova será dada imediatamente depois da identificação.

* * *

Conforme noticiamos, a prova escrita de Sociologia Educacional, no concurso para professor de ensino técnico, será efetuada amanhã, sexta-feira, às 13 horas, no edifício Andorinha, avenida Almirante Barroso n. 81, 2º andar.

O governador da cidade autorizou abertura de concorrência para pavimentação e obras complementares das ruas Moravia, Demetrio de Toledo, Costa Dória, Maldonado, Erico Coelho, Pereira Alves e das Flôres, bem como a avenida Senador Almino Afonso.

* * *

O governador do Estado do Piauí telegrafou ao seu amigo e conterrâneo, engenheiro Amandino de Carvalho, felicitando-o por haver sido nomeado para o cargo de secretário geral de Agricultura.

* * *

Em audiência especial, estiveram otnem com o prefeito Alim Pedro os bailarinos Nora Kevach e Istvan Rabowsky e o coreógrafo Paul Szilard, que se faziam acompanhar do sr. Acioli Neto, da Comissão Artística e Cultural do Teatro Municipal.

* * *

A arrecadação municipal de ontem foi de Cr$ 13.482.802,60.

INSPEÇÃO DE SAUDE DE PROFESSORES PARTICULARES

Compareçam no prazo de cinco dias, ao Departamento de Saúde Escolar, á Avenida Almirante Barroso n. 91, 6º andar, sala 602, de 12 ás 15 horas, munidos de carteira de identidade e cartão de protocolo os seguintes candidatos: Anna Maria Estanislau, Bartira de Albuquerque Maranhão, Elza Inocente Carneiro, Eunice Monteiro Feijó, Gilda Pacheco de Oliveira, Hilda Barroso Lima, Ilka Figueira Barbosa, Jairo Silgail Marques, Joanna Lopes de Araujo, Jorge da Cruz, Lucia Penna Aarão Reis, Luciula Raposo de Almeida, Maria Aparecida Gomes da Cruz, Maria Rampan de Paula Santos, Maria Phrydia Halfeld Glaude, Marly Almeida Carvalho, Nabiha Pedro Amm, Norma Navarro de Castro, Olinda Santiago, Pedro Baptista de Almeida Santos, Rachel Eunice Padilha, Rosaura Resende de Souza, Sylvio Valle Heli, Rozeni Pereira Murça, Zurea de Souza Martins e Wilson Dias Lacurte.

DESPACHOS DO PREFEITO

No Montepio: Sylvia de Souza Mendes, Aristides Teixeira Barbosa, Celia Magalhães de Souza, Annita Diederechs, Lauro Lacerda, Eurias de Souza, Odilon Bartolomei Pereira, Antonio Francisco Nogueira, Luiz Alvim Villar, Djalma de Oliveira Maigre Ferreira da Gama, Gregorio Gabriel, Fernando Teixeira da Silva, Arlete Cordeiro de Mello, Gerson Vieira de Souza, Angela Eglee Sisson, Maria da Conceição de Azevedo Lixa, Antonio Teixeira Pinto, Amelia Nunes Passini, Joel Clapp, Durval da Cruz Mattos, Osvaldo Freire Azeredo Coutinho, Heitor Corrêa da Silva, Francisco da Cunha Storino, Julieta Ramossorneo, Antonio Martins, Nicolau Ramono, Clovis da Rocha Leão, Sebastiana Sallete Goulart, Chrispiniano Alves da Cruz, Anatalia Brandão de Andrade, Myriam Azurita Siqueira Lans, Amelia da Costa, Sylvio Cipriano Vallin, Aryovaldo Pereira da Silva, Conceição Monteiro de Felippi, Pedro de Souza e Silva, Manoel Lopes da Costa, Silvio Ferreira Guedes, Rubem Ferreira de Faria, Narciso Gomes de Mello, Severino Baptista de Carvalho, Joaquim de Souza Moreira Junior, Arlindo Cruz, Nair Duarte Peixoto, Natalina de Souza Costa, João Tomé de Souza Filho, Paulo Ferreira Lima, Arnelio Alves dos Reis, Judith Rocha de Souza, Basilio Pereira dos Santos, Darcy dos Santos Ribeiro, Francisco Granado, Sybilla dos Santos, João Gomes, Severino Pereira da Silva, Manoel Agostinho da Silva, Joselito de Santana Prata, Severo Curado Ribeiro, Mercedes da Silva Rocha, Haydée Maria de Mesquita Ferreira, Osmundo Pimentel Filho, Newton de Mello Alves, Osmar Baptista Nogueira, Peidio Borges, Sebastião Bezerra Monteiro, Lea Ayres Pasagem Pimentel, Oscar Villela de Carvalho, Risoleta Maria Castro Carneiro Monteiro, João Domingues da Silva, Sebastião Cunha, Eulino Francisco Romão, Darcy Quinhões, Lino Sobreiro Rodrigues Junior, Delminda de Freitas Zamprogno, Hortencia Pyrrho Valle, José Lemos de Jesus, Salvi Vicente do Nascimento, Esmeralda Ayres Pinto, Maria Angela Moreira de Siqueira, Sebastião Manoel de Jesus, Miguel Archanjo Vianna de Mello, Durila Nogueira Conceição, João dos Santos, Alberto Rocha Timbauba da Silva, José Luiz Vizeu Barbosa, Haroldo Germano Nowlands, Carlos Reis, Orselino Gonçalves, Renato da Costa Doria, Nilthson Mirandella Byron, Francisco Goulart de Magalhães, Ivone Simontti Pillar, Flavio Gomes, Lea Antunes Martins, Edelmar Patury Monteiro, Americo de Castro, Horacio da Silva Almeida, Edgard Passos Senna, Armenio Basilio Cardoso Pires, Hermenegildo Fernandes Teixeira, Derly Neves, Maria Iotoca Lemos, Germano de Souza Barros, Eulina Vieira, José Sampaio Costa, Amazilio Quirino de Mello, Mario Lopes, Diva Magdalena Fleischmann, Joaquim Mendes Monteiro, Aristides Simões, Darcy Maria Teixeira, Carlos Cezar Machado, José Pereira de Souza Sapeatiba Junior, Carlos José dos Santos, Augusto Soares da Silva, Assumpta Pistelli Martins — **Aguardem ordens superiores.**

SECRETARIA DE ADMINISTRAÇÃO

Departamento do Pessoal

ATOS DO DIRETOR

Designações — Zenir Xavier Archiles e Joaquim Torres Araujo para o Serviço de Seleção.

DESPACHOS

Alvaro Cardoso de Moraes, Mathilde Cardoos de Moraes, Agripina Carrano, Fausto Souza, José Vicente Oliveira, Argemiro Moreira Matos — **Deferido quanto ao direito á licença-prêmio;** Mario Tinoco, Antonio Evaristo Silva, Anchises Rocha Caseres, Alipio Rangel de Almeida — **Indeferido;** Adolpho Vitalle Pallazzo, Ana Melo Soares, Clovis Rocha Leão, Antonio Araujo Cavalcanti — **Revalido o despacho;** Maria de Lourdes Guimarães, Julia Campos de Moraes, Odete Pinto de Sá Brito, Nair Leal Filgueiras, Olivia de Almeida Reis — **Pague-se em termos;** Bernardo Pinto Filho e Hermenegildo Filho — **Mantenho o despacho;** Luiz de Oliveira Nogueira — **Revalido o despacho;** Camile Marcel Briard, José Marques Rocha, Arlindo Simão Freitas, Solange Barandir Cruz, Valdemar Barbosa Oliveira — **Arquive-se.**

SECRETARIA DE EDUCAÇÃO E CULTURA

Departamento de Educação Primária

ATOS DO DIRETOR

Designações e remoções — Zelia Menezes Martins para a escola 11-8; Andrelina Brandão da Silva Ribeiro para a escola 1-9; Ester Puglia para a escola 3-21; Cecilia de Aguiar Leite para a escola 8-10; Mariandina Proença Castelo Branco para a escola 5-27; Rita Augusta de Almeida para a escola ER-9; Cecilia Borges Correia para a escola 1-10; Norma Fronza de Santana para a escola 10-8; Nadir Silva Zenobio da Costa para a escola 10-8; Helena Aragão Pinto da Rocha para a escola 6-7; Silvia Borhert Lafond para a escola 13-6; Maria Luiza Pinto Cavalcanti de Albuquerque para a escola 2-5; Djanira da Silva Cravo para o Setor Pre-Vocacional; Irani Lopes para a escola 4-29; Maria Luiza Vieira Machado para a escola 2-10; Eli Gonçalves Caldeira para a escola ER-6; Terezinha de Jesus Ferreira da Rocha para a escola 4-5; Odete Jordão Costa para a escola 6-12; Olga Rodrigues de Azevedo para a escola 2-7; Wanda da Silva Coelho para a escola 7-8; Maria José Gonçalves de Carvalho para a escola 9-14; Sebastião Lourenço dos Santos para a escola 5-18; Nedina de Souza para a escola 3-3; Maria Emilia Silva para responder pelo expediente da escola 4-19; Guiomar Cardoso Braga para a escola 6-23; Maria José Rodrigues Machado para a escola 3-18; Dolores Dias Peçanha para a escola 2-10; Isa Silva Munoz para a escola 2-2; Maria Ribeiro de Souza para a escola 7-9; Aldeir de Jesus Pimentel para função de subdiretor da escola 9-17; Deolinda Selem para a função de subdiretor da escola 1-11; Laura de Souza Costa para responder pelo expediente da escola 1-11; Herolivia Cardoso de Azevedo para responder pelo expediente da escola 7-7; Valtairina de Magalhães para a escola 3-22; Elodia Ramos Rohrig para função de subdiretor da escola 12-8; Azurea Leal para responder pelo expediente da escola 7-23; e Silvia Coutinho Burlamaqui para responder pelo expediente da escola 2-23.

Departamento de Saúde Escolar

ATOS DO DIRETOR

Designação e remoção — Clelia Cerqueira Lima Clestino para o 4º DM e Fernando Armando d'Alencar para o 11º DM.

SECRETARIA DO INTERIOR E SEGURANÇA

DESPACHOS DO SECRETARIO

Osvaldo Francisco Faria — **Aprovo a escala;** Carlo Bussato — **Ratifico o despacho;** Conselho Diretor de SOS Sociedade Civil de Amparo aos Necessitados — **Deferido.**

SECRETARIA DE SAUDE E ASSISTENCIA

ATO DO SECRETARIO

Tornando insubsistente a portaria que removeu Delfina Ribeiro para o Departamento de Assistência Hospitalar.

DESPACHOS

Leonidas José Carvalho da Silva, Maldonat Azambuja — **Certifique-se;** Wilson Fernandes Areas — **Faça-se exclusão de escala;** Mauri Coelho de Andrade — **Certifique-se;** Jorge da Rocha Chataignier — **Certifique-se o que constar;** Augusto Pereira de Moura — **Cancle-se o débito;** Josefa Nunes França — **Compareça;** Antonio Carneiro Dias Ferreira — **Deferido.**

SECRETARIA DE FINANÇAS

ATO DO SECRETARIO

Designação — Mario Rosa do Rego Macedo para o Departamento do Tesouro.

SECRETARIA DE VIAÇÃO E OBRAS

ATO DO SECRETARIO

Designação — Guedes Gomes para o Departamento de Parques.

MONTEPIO DOS EMPREGADOS MUNICIPAIS

Será efetuado hoje, das 8.15 ás 16 horas, o pagamento das seguintes propostas de empréstimos:

Código 21 — Comuns efetivos — Pedidos:

4.281	4.966	5.148	5.149
5.150	5.151	5.152	5.153
5.154	5.155	5.156	5.157
5.158	5.159	5.160	5.161
5.162	5.163	5.164	5.165
5.166	5.167	5.168	5.169
5.170	5.171	5.172	5.173
5.174	5.175	5.176	5.177
5.178	5.179	5.181	5.182
5.183	5.184	5.185	5.186
5.187	5.188	5.189	5.190
5.191 —	5.192	5.193	5.194
5.195	5.196	5.198	5.199
5.202	5.205	5.206	5.207
5.208	5.209	5.210	5.211
5.212			

Cóódigo 22 — Comuns extranumerários — Pedidos:

4.691	4.692	4.693	4.694
4.695	4.696	4.697	4.698
4.699	4.700	4.101	4.702
4.703	4.704	4.705	4.706
4.707	4.708	4.709	4.710
4.711	4.712	4.713	4.714
4.715	4.716		

Emergências — Matriculas:

332	2.308	6.217	8.178
9.070	9.800	13.220	17.984
18.038	19.407	20.905	21.304
24.604	27.329	27.420	27.776
28.920	31.171	35.302	35.977
43.271	43.346	44.404	45.830
46.384	46.875	47.255	47.965
56.488	58.196	60.164	61.302
62.267	63.491	63.975	64.464
65.705	63.372	95.009	95.013
95.529	99.494	99.542	500.047
500.052			

Casamentos — Matr. 16.534.

DESPACHOS DO DIRETOR

Cavalcanti Junqueira S. A. e outro — **Pague-se;** Guilherme Barros da Silva, Risoleta Nunes, Maria da Gloria dos Santos, Gildo Gomes, Ivonne Barecllos Pereira, Antonio Huber Gomes dos Santos, Djalma Hasselmann — **Autorize;** Aurelio Dias de Souza, Adrião Magalhães, Bertha Ramos de Oliveira, Alzira da Costa Rego, Maria Toscano Filha, Alberto Branne Barcellos, Manoel Francisco Valente, Luiz de Souza, Gualter Motta de Macedo Costa, Nicanor Felix de Oliveira, Antonio Caetano, Fernando Emmanuel Barata, Osvaldino Barbosa, Manoel Leopoldino Mendes, Abilio Francisco Paulo, José Marcilio, Dermeval Pinto Lopes, Geraldo Ellena, Canuto José Teixeira, Elpidio da Motta, Joaquim Salomé da Fonseca, Maria da Gloria Paes Leme, Miguel Fernandes dos Santos, Aloásio Bastos Mano, Idalo Palazzo, Mario Angelo, Floriano Quintanilha, Antonio Machado Mendes Filho, Flavio Spindola Dias, Domingos Baptista Nepomuceno, Voltaire Moysés de Souza, Manoel Faustino Teixeira de Oliveira, Eulina Ferreira de Souza, Valdevino Gomes Cardoso, Antonio Pontes, Valter Lima de Albuquerque, Ary Domingos Cavalheiro, Antonio Rodrigues Moreira, Raul Lins e Silva Filho, Paulo Ramos, Jairo Caetano da Silva, Luiz Rodrigues Moreira, Jorge Gomes Anjo, Altair Pereira de Azevedo, Valtoir Muxinelli, Finisio Penili, Milton Botelho da Rocha, José Florentino Faticati, Euclydes Duarte Gaspar, Euclydes Duarte Gaspar, Alzira da Costa Rego, José Barbosa Sobrinho, Leda Mattos dos Reis, Oscar Martins, Diva Leite Santos, Dalton Ginçalves Nicolau — **Deferido;** Antonio Fernandes da Rocha, Francisco Pereira de Souza, Carlos da Costa, Jorge Domingos dos Santos — **Deferida, a habilitação prévia á pensão;** Antonio de Oliveira, Clarice Ferrão Candaú, Domingos Pimentel Pacheco, João Figueira de Ornellas — **Deferida ,a habilitação á pensão;** Joaquim Afonso Macieira, Henrique Rodrigues de Oliveira, Luiz de Carvalho, Rigoleto Ayres da Silva, Pedro Nicolau Marinho, Julio Antonio da Costa — **Deferida a reversão.**

DESPACHOS DO CHEFE DO GABINETE DO DIRETOR

Francisco Gomes de Andrade — **Faça prova do alegado;** José Ramos de Paiva Netto, Jacques Gomes Leira, Zilda Magalhães Lyra, Maria do Carmo Carvalho — **Compareça ao Serviço Médico Social, trazendo a pessoa doente indicada;** Odette Winter Viana, Luiz Teixeira Pinto, Antonio Ferreira, João Vieira da Silva, Agenor Luiz Teixeira — **Compareça ao Serviço Médico Social.**

DESPACHOS DO CHEFE DO SERVIÇO DE EMPRESTIMOS IMOBILIARIOS

Henrique Manoel Assumpção Rupp — **Compareça, com urgência.**

DESPACHOS DO CHEFE DA CARTEIRA DE PENSÕES E AUXILIOS

Júlio Vasconcellos Tavares — **Beneficiarios de Julio Vasconcellos Tavares, habilitem-se á pensão;** José Baptista de Oliveira — **Compareça a fim de mandar promover a necessária retificação no documento de fls. 4;** Eucharlo Soares Baptista Filho — **Compareça, munido das certidões de seu casamento e a de óbito de sua primeira espôsa;** Maria de Jesus Pereira — **Compareça urgente;** Margarida Teles Pereira, Antonio Pereira da Silva, Crispim de Abreu Figueira, Antonio Francisco dos Santos, Oscar Gomes Campean — **Compareça urgente.**

BRIDGE

Esta secção será publicada amanhã, sexta-feira.

NO MUNDO POLÍTICO

(Conclusão da última página)

honroso. Não se tenha, entretanto, a mínima dúvida de que não constituirá para mim nenhum ônus ou problema ter de deixar o Senado se fôr preciso".

BIAS FORTES E O FUTURO SECRETARIADO

BELO HORIZONTE, 12 (M.). O sr Bias Fortes estará na Capital no próximo sábado, quando abordará com os dirigentes partidários problemas da composição do seu govêrno.

Segundo conseguimos apurar, nos círculos pessedistas, o sr. Bias Fortes já tem alguns compromissos assumidos para a formação do seu quadro de auxiliares imediatos, sabendo-se que um deles é com o sr. José Alexandre de Moura Costa, a quem seria confiada a Secretaria de Segurança, pasta que resultará da transformação da atual Chefia de Polícia.

Elementos da direção republicana a quem ouvimos, a respeito do futuro secretariado do govêrno que se instalará em Minas a 31 de janeiro de 1956, afirmaram categoricamente que parece obvio venham a caber ao PSD duas pastas do govêrno Bias Fortes: Finanças e Interior.

A divisão das demais pastas ficará subordinada aos planos estabelecidos antes de iniciar-se a campanha do candidato. Provavelmente, o PR terá as Secretarias da Viação, Educação e Saúde, restando apenas a da Agricultura para o PTB.

NO RIO O PREFEITO DE BELO HORIZONTE

Chegou ontem ao Rio o prefeito de Belo Horizonte, Sr. Celso de Azevedo Melo. Está cuidando de conseguir auxílio para a prefeitura da capital mineira, cujo erário encontrou em situação calamitosa.

Sua principal preocupação é o problema da água de Belo Horizonte, para cuja solução conta concretizar com um empréstimo na Caixa Econômica Federal.

Hoje deve encontrar-se com dirigentes do PSD, PTB, PR e da UDN a fim de que sua missão seja coroada de êxito.

CONTRA OS GOLPISTAS A ASSEMBLÉIA PAULISTA

SÃO PAULO, 12 (Asp.) A Assembléia Legislativa do Estado de São Paulo aprovou, hoje, em regime de urgência, a seguinte moção:

— "A Assembléia Legislativa de São Paulo, fiel intérprete dos desejos democráticos do povo bandeirante vem de expressar mais uma vez a sua confiança na Justiça Eleitoral do País e nas fôrças armadas, no ensejo ao empossamento dos legítimos mandatários do povo **e repele tôdas insinuações daqueles** que se propõem solução extralegal, que violam os preceitos constitucionais e as tradições democráticas do povo brasileiro."

ELEIÇÕES NO P.R.

O sr. Cândido Mota Filho, presidente do P.R., convocou os membros do Diretório Nacional para uma reunião, a realizar-se, em sua sede, no próximo dia 19, quarta-feira, às 17 horas, na qual será escolhida, de acôrdo com os têrmos do artigo 10, § 2º, dos Estatutos, sua nova Comissão Executiva, cujo mandato vigorará de 17 de outubro de 1955 a 17 de outubro de 1956.

Inaugurada ontem a XIV Feira Internacional de Amostras

Estiveram presentes o presidente da República e outras altas autoridades — O certame é realizado pelo Departamento de Turismo e Certames — Grande número de "stands" artísticamente construídos — Serão distribuídos prêmios aos visitantes da feira

Ontem, às 20,30 horas, foi inaugurada a primeira mostra de artigos domésticos da "XIV Feira Internacional de Amostras da Cidade do Rio de Janeiro", realizada pelo Departamento de Turismo e Certames da Prefeitura carioca. Estiveram presentes o presidente da República, sr. Café Filho; representantes dos ministros de Estado; o prefeito da cidade, sr. Alim Pedro; o secretariado municipal; ministros do Tribunal de Contas da Prefeitura; vereadores; representantes da imprensa e do rádio e grande número de convidados especiais.

Como já divulgamos, a última feira de amostras foi realizada em 1940, e só agora, depois de quinze anos, é ela restabelecida. Desde a administração do prefeito João Carlos Vital esforços têm sido feitos no sentido da realização dêsse empreendimento, mas a falta de espaço e de recursos financeiros não o permitiu. Foi assim que o prefeito Alim Pedro decidiu que se fizesse a atual feira por seleção de artigos, já que não era possível encontrar no centro da cidade local bastante amplo para o emprendimento. A

O presidente Café Filho, acompanhado do prefeito Alim Pedro, visitando um dos "stands", da Feira de Amostras

realização ontem inaugurada é o primeiro ato de uma "peça" em vários atos: — "Feira de Amostras de Artigos Domésticos"; a seguinte será: — "Feira de Amostras de Tecidos, Modas e Confecções"; a terceira: — "Feira de Amostras de Telecomunicações", etc.

"STANDS"

A feira conta com "stands" artísticamente construídos por cinqüenta e cinco firmas, além do SAPS, Secretarias Gerais e Departametnos da Prefeitura. A Secretaria Geral de Saúde e Assistência montou, além de grandes painéis dedicados à criança, um "stand" de Raios-X onde qualquer pessoa poderá ter gratuitamente a sua "abreugrafia". A Secretaria Geral de Finanças tem o seu "stand" com as apólices que acabam de ser emitidas pela Prefeitura, em duas séries, uma delas com grandes prêmios, e a outra com juros especiais. A Secretaria Geral de Viação expôs maquetes com os serviços do morro de Santo Antônio, planos de estradas, trêvos e fotografias de outras obras da Prefeitura. A Secretaria Geral de Educação expôs dados sôbre construções de escolas e com representação do Museu da Cidade e da Biblioteca Municipal. A Secretaria Geral do Interior e Segurança apresentou, através do Departamento de Turismo, um "stand" com grande número de publicações.

ARTES PLÁSTICAS

O "I Novo Salão Carioca" de artes plásticas apresentou duas divisões — geral e moderna. Serão conferidos prêmios aos trabalhos classificados no julgamento em cada uma dessas divisões. Os prêmios serão os seguintes: *Pintura:* — Cr$ 25.000,00, ... Cr$ 10.000,00 e Cr$ 5.000,00; *Escultura:* — Cr$ 25.000,00; *Gravura:* — Cr$ 10.000,00; *Desenho:* — Cr$ 10.000,00; *Arte Decorativa:* — Cr$ 10.000,00.

IMPRENSA E SELOS

A imprensa tem o seu "stand", organizado pelo *Lux Jornal*, por solicitação da ABI. Os jornalistas possuidores de carteiras da ABI ou do Sindicato dos Jornalistas Profissionais têm entrada franca na feira.

Por outro lado a Sociedade Filatélica Brasileira apresentou raras coleções de selos. Um carimbo postal comemorativo, de data móvel, é usado no "stand" dos DCT, que montou também ali uma agência postal-telegráfica, que já ontem atendia a grande número de pessoas.

AUDITÓRIO

Na área externa da feira foi construido um auditório, para a realização de concertos, "shows", e exibição de filmes. As crianças terão nessa área um parque de diversões.

A Rádio Roquete Pinto apresentará programas especiais e irradiará todo o movimento do certame. A Rádio Ministério da Educação montou um estúdio com um órgão elétrico.

Serão distribuídos prêmios aos visitantes da feira, conforme plano a ser divulgado.

ÁGUA-MARINHA DE QUATRO QUILOS em Teófilo Otoni

BELO HORIZONTE, 12 (Da Sucursal). Notícias de Teófilo Otoni, no norte de Minas, informam que alí foi achada, em terras do sr. Alírio Veloso, uma água-marinha de quatro quilos.

A pedra é a maior já encontrada na região, e o seu valor foi inicialmente estimado em 4 milhões e 600 mil cruzeiros.

A gema vem sendo objeto de grande curiosidade. O seu proprietário resolveu dar-lhe o nome de Maria Aparecida Benz, Miss Minas Gerais de 1955.

avevita

RAÇÕES PRENSADAS

MOINHO FLUMINENSE S. A.

R. URUGUAIANA, 118 - LOJA

Tel. 43-3906 - Rio de Janeiro

o que mais vale...

... é o que está dentro

Na deliciosa noz a polpa...

no Colchão de Molas - O Molejo

COLCHÃO DE MOLAS

EPEDA

O MELHOR COLCHÃO DE MOLAS DO MUNDO

PELO MENOR PREÇO DO BRASIL

GARANTIA!

Epeda oferece a melhor garantia; milhares de colchões em uso há mais de 25 anos, em hospitais, hotéis e lares. **Epeda** — a primeira e a melhor fábrica de colchões de Molas da América do Sul; o melhor produto em todo o mundo.

Na aparencia tôdas são iguais; mas nem tôdas as nozes que se partem são bôas. Isto também se aplica a um colchão de molas. Nas vitrines, nas exposições, visto sem maior cuidado, são semelhantes; mas no uso, no confôrto é enorme a diferença entre um colchão comum e o internacionalmente famoso Colchão de Molas Epeda.

E o principal motivo está no notável Molejo Epeda, de um só fio de aço especial, com 400 molas por metro quadrado, sem emendas, sem pontos fracos.

Portanto, ao comprar um Colchão de Molas cerque-se de garantia: exija **Epeda** - o Colchão de Molas de duração praticamente ilimitada, não deforma e é sempre o mesmo, a vida tôda.

À VENDA NAS BOAS CASAS DO RAMO

Preços São Paulo + 4% de Imposto

EPEDA Universal — Preço para solteiro Cr$ 1.890,00 — Preço para casal Cr$ 2.590,00

EPEDA Júnior — Preço para solteiro Cr$ 2.180,00 — Preço para casal Cr$ 3.130,00

EPEDA Luxo — Preço para solteiro Cr$ 2.370,00 — Preço para casal Cr$ 3.490,00

EPEDA Luxuosíssimo — Preço para solteiro Cr$ 2.780,00 — Preço para casal Cr$ 4.190,00

Colchão de Molas Epeda

Um produto da Melhor Fábrica de Colchões de Molas da América do Sul

ÚNICOS FABRICANTES NO BRASIL

INDÚSTRIAS RAPHAEL MUSETTI S. A.

Fábrica: R. Catarina Braida, 61 - Tel. 9-7118 (R. Int.) S. Paulo

Loja-Exposição: R. Vieira de Carvalho, 169 - Tel. 34-1691

Arco Artist 4566

o prazer de pescar...

com um dos prazeres da vida

cigarros Lincoln

de ponta a ponta o melhor!

6-88 705

NOTÍCIA (BOA) AOS FUNCIONÁRIOS:

AS PENSÕES SERÃO ELEVADAS PARA 45%

O presidente do IPASE presta esclarecimentos sôbre a providência

Os herdeiros do funcionalismo poderão receber doravante mais de 45% sôbre suas pensões atuais. Foi o que revelou ontem ao *Correio da Manhã* o sr. Raimundo de Brito, presidente do IPASE, sôbre mensagem que o presidente da República enviou ao Congresso. A mensagem foi elaborada com a colaboração do Instituto dos Servidores do Estado e vem atender (assegurou) duas velhas aspirações dos empregados do govêrno.

ASPIRAÇÕES ANTIGAS

"Não tenho dúvida (declarou) em considerar da maior importância a mensagem que o presidente Café Filho enviou ao Congresso, propondo medidas destinadas a regulamentar o Estatuto dos Funcionários Públicos, na parte referente à previdência e ao seguro. A elevação do limite mínimo das pensões para os beneficiários do funcionalismo público, virá corrigir injustiças. A medida vem ao encontro de antigas aspirações dos funcionários públicos de todo o Brasil".

A mensagem do govêrno segundo informou, regula o plano geral de assistência no que se refere à previdência e ao seguro, sem dúvida os pontos mais importantes da questão. Outro pormenor interessante: revisão periódica das pensões.

AS PENSÕES

"A revisão periódica das pensões dos beneficiários do funcionário, em prazo nunca inferior a cinco anos, continuou o sr. Raimundo de Brito, é outra parte da mensagem que merece destaque. Desta forma, o plano toma um caráter dinâmico, podendo acompanhar as evoluções e as mudanças que o tempo determinar, sem que seja necessária uma nova lei. A elevação do limite mínimo das pensões para 45% e a revisão periódica das mesmas são duas velhas aspirações do funcionalismo público. Conseguidas, não mais se verá nas páginas dos jornais de todo o Brasil o desfile angustioso de queixas de herdeiros de funcionários, que não conseguem viver com as parcas quantias que atualmente recebem dos cofres públicos. Aliás, o presidente Café Filho, depois de enviada a mensagem tem recebido telegramas e cartas de aplausos, vindas de todos os recantos do país".

REFÔRÇO NO IPASE

Disse ainda o sr. Raimundo Brito, a respeito do refôrço do fundo de melhoria das pensões do IPASE, que a mensagem presidencial propõe extinção da participação nos lucros, segundo a qual os diretores e funcionários do IPASE recebiam dividendos anuais. A verba destinada a tais gratificações servirá para beneficiar o funcionalismo público em geral, reforçando a assistência e a previdência que o IPASE dá aos seus contribuintes. O govêrno propôs ainda ao Congresso a criação de um novo departamento no IPASE — o Departamento de Seguros — através do qual a autarquia desenvolverá de maneira segura êste setor tão importante da previdência social".

Terminando, ressaltou: "O IPASE, teve participação e responsabilidade direta na proposta feita pelo govêrno. E dizendo-o, quero salientar o meritório trabalho dos nossos funcionários que, emprestando à tarefa o melhor dos seus conhecimentos e dedicação, se tornaram credores de nossos agradecimentos. Refiro-me aos srs. Glauco Antônio Lessa de Abreu e Silva, chefe do Serviço do Pessoal do Hospital dos Servidores do Estado, ao procurador Lúcio Martins Pereira e ao chefe do Serviço Atuarial, Silvio Pinto Lopes".

Ouça agora a RÁDIO RELÓGIO em sua NOVA onda média, freqüência de 590 kcs. — ou na onda curta, freqüência de 4.905 kcs., transmitindo dia e noite a hora certa, minuto a minuto, diretamente do Observatório Nacional — Notícias nacionais e internacionais — Centenas de curiosidades e informações úteis.

Identificados vírus causadores da poliomielite em São Paulo

Declarações do diretor do Instituto Adolfo Lutz sôbre as pesquisas realizadas

SÃO PAULO, 12 (Do correspondente) — O dr. Buller Souto, diretor do Instituto Adolfo Lutz, informou ao Correio da Manhã que foram identificados os vírus causadores da poliomielite em São Paulo e provàvelmente no Brasil. Os trabalhos de identificação principiados em 1953 naquele Instituto do Estado foram agora concluídos por uma equipe de microbiologistas integrada pelos drs. Plínio Martins Rodrigues, Luiz Augusto Ribeiro, Evandro Pimenta de Campos, Luiz Angelo e Roberto de Almeida Moura.

A equipe foi dirigida pelo dr. Luiz Florêncio de Salles Gomes, diretor do Departamento de Microbiologia daquêle Instituto.

Segundo fomos informados, o Instituto Adolfo Lutz vai entrozar-se com o Instituto Butantan para a composição de vacinas contra a poliomielite.

CONGRESSO NACIONAL

MANTIDO PELO "QUORUM"

o veto ao projeto dos provisionados

O contrato entre o DNEF e emprêsas estrangeiras

Foram mantidos ontem, pelo Congresso Nacional, dois vetos do Executivo. O primeiro incidia sôbre o projeto que assegurava a inscrição de provisionados na Ordem dos Advogados do Brasil. Esta proposição sofreu veto total, porque procurava transformar uma tolerância específica em norma geral.

Justificando a medida, o sr. Café Filho considerou o projeto como uma verdadeira subversão ao regime que disciplina a atividade profissional da advocacia no país. Apesar disso, foi o veto mantido simbòlicamente, manifestando-se a favor do projeto 145 congressistas, a favor do veto 88, seis em branco e dois nulos. Embora tivesse a sua discussão encerrada, porque, em outra oportunidade não fôra votado por falta de "quorum", falaram contra o veto os srs. Bruzzi de Mendonça, Campos Vergal e Flores da Cunha, tendo o último firmado que votaria contra a decisão do Executivo por julgar que prejudicava os direitos adquiridos dos provisionados já existentes. Defendeu o veto o sr. Adauto Cardoso.

O segundo veto, parcial, incidia sôbre expressões do projeto que revigora até 1958, a validade do crédito especial de 150 milhões de cruzeiros, aberto para atender às despesas com o contrato celebrado entre o Departamento Nacional de Estradas de Ferro e a Societé Generale de Constructions Electriques et Mechaniques Alsthon e a Emprêsa Construtora Ernesto Woebcke S. A., com a seguinte redação:

"... a fim de atender às despesas com o contrato de 5 de outubro de 1953, celebrado entre o Departamento Nacional de Estradas de Ferro de um lado, e do outro a Societé Generale de Constructions et Mechaniques Alsthon (Paris, França), e a Emprêsa Construtora Ernesto Woebcke Sociedade Anônima."

Justificando o veto, o presidente da República afirma que o Decreto n.º 31.481, de 18 de setembro de 1952, que abriu o crédito de que se prorrogava o prazo de vigência, no projeto em aprêço, não se referia a contrato, mas a fornecimento e obras da Usina Termelétrica de Candiota. Para que a proposição atingisse sua perfeita finalidade, necessária se tornava a não conversão em lei da expressão referida, uma vez que haviam outras despesas a serem custeadas pelo aludido crédito, despesas atinentes a trabalhos não compreendidos no contrato a que alude o projeto.

Submetido a votos, foi o veto mantido, tendo votado a favor da decisão presidencial 170 congressistas, 42 a favor, 9 em branco.

RESULTADOS OFICIAIS DO PLEITO

T.S.E. — BOLETIM DIÁRIO DE APURAÇÃO DAS ELEIÇÕES PRESIDENCIAIS

CIRCUNSCRIÇÃO	PRESIDENTE				VICE-PRESIDENTE		
	Juarez	Adhemar	Plínio	Juscelino	Jango	Milton	Danton
Amazonas	5.808	14.718	2.755	13.690	22.687	8.491	4.028
Pará	16.043	46.990	3.181	61.905	67.116	18.455	37.069
Maranhão	9.069	40.234	1.771	45.981	48.191	9.700	37.307
Piauí	40.871	12.981	2.286	63.754	65.695	40.413	10.126
Ceará	164.066	28.865	12.927	126.372	142.908	149.925	25.258
R. G. do Norte	37.938	19.008	12.006	48.855	56.122	46.221	9.146
Paraíba	96.998	14.607	8.201	62.697	74.310	81.875	8.321
Pernambuco	130.384	31.174	18.728	95.433	110.083	130.124	16.772
Alagoas	44.091	10.152	5.604	38.421	46.960	43.306	4.171
Sergipe	38.094	2.886	1.699	38.454	40.249	37.279	1.926
Bahia	133.873	44.420	48.237	160.251	198.086	130.662	21.054
Espírito Santo	31.727	44.641	31.188	61.220	74.655	49.861	23.396
Rio de Janeiro	96.424	115.971	26.428	201.350	240.492	147.415	40.027
São Paulo	412.226	89.515	98.196	163.443	247.868	479.263	413.316
Paraná	29.580	32.517	26.816	28.827	46.711	40.898	11.287
Santa Catarina	85.293	55.569	58.320	128.785	149.173	144.284	14.391
R. G. do Sul	287.973	168.146	65.195	319.594	408.385	357.639	26.536
Minas Gerais	16.017	13.442	5.847	82.560	87.007	30.724	2.711
Goiás	28.367	48.558	3.451	56.448	59.837	50.677	16.844
Mato Grosso	22.802	13.107	1.220	32.096	33.475	25.338	7.034
D. Fed. e Territ.	174.329	266.600	35.454	200.057	282.551	302.426	81.850
TOTAL	1.901.992	1.614.101	469.810	2.009.103	2.472.261	2.325.178	813.543

PROSSEGUEM OS ENTENDIMENTOS

em tôrno do projeto de lucros extraordinários

Possìvelmente hoje uma solução para o caso

Continuou ontem o impasse em tôrno do projeto de lucros extraordinários, que vem preocupando o PSD nesses últimos dias. Depois que o PTB, desprezando cláusula expressa do último acôrdo firmado entre os dois partidos, visando à eleição do presidente e do vice-presidente da República, resolveu abandonar o substitutivo dos líderes ao projeto de taxação de lucros extraordinários, e aceitar o substitutivo do sr. Nogueira da Gama, no qual aliás há fortes pinceladas do sr. Aliomar Baleeiro, o PSD não tem descançado para encontrar uma fórmula conciliatória.

O caso se agravou quando a UDN resolveu abrir a questão sôbre o asunto, sabendo-se muito embora que a maioria do partido concorda com o substitutivo Nogueira da Gama.

Ontem os entendimentos prosseguiram. Não foi encontrada todavia uma solução definitiva.

Reuniram-se na biblioteca da Câmara os srs. Horácio Lafer, Aloísio de Castro, Nogueira da Gama, César Prieto e Sérgio Magalhães. Os entendimentos havidos podem resumir-se da seguinte forma: O PSD, vendo que não poderá aguentar a pressão do PTB e da UDN, já concorda em abrir mão de certas vantagens consubstanciadas no substitutivo dos líderes. Deseja entretanto, que, por sua vez, o PTB também ceda em alguns pontos, principalmente no que respeita às tabelas de taxação de lucros.

Tudo poderá ser feito, se hoje fôr possível reunir os diversos relatores do projeto, porque só êles poderão reformá-lo, introduzindo-lhe as modificações que poderiam encerrar definitivamente o caso.

Decidido o internamento...

(Continuação da 1.ª página)

Junta Consultiva, organismo político assessor que o govêrno vai criar.

PAPEL DE IMPRENSA

BUENOS AIRES, 12. Pediu-se aos jornais e revistas que reduzam ao máximo o consumo de papel, até se resolver o problema. Ordenou-se aos jornais peronistas que digam exatamente sua circulação e seus estoques. A falta de papel vem principalmente do plano de Perón de "impedir livre crítica". (UP)

LONARDI, CRONISTA

NOVA YORK, 12. Em artigo na revista "Life", o general Lonardi expôs os projetos do seu govêrno, depois de justificar a revolução que derrubou Perón.

"Os objetivos visados do govêrno são simples: restaurar a legalidade, reanimar a vida cultural, recuperar a paz social e política. Nós nos dedicaremos à reconstrução econômica do nosso país. Temos firme vontade de ressuscitar as qualidades tradicionais do caráter argentino.

"Perón tinha destruído a legalidade e a estabilidade econômica da Argentina; sob pretexto de melhorar a sorte dos trabalhadores, havia imposto um reinado de terror e corrupção. Intolerável opressão fôra cometida, principalmente contra "La Prensa" e contra a oposição. Tolerando tal govêrno teríamos sancionado a destruição de todos os valores morais e acobertado a transformação do país em campo de trabalho forçado". (FP)

SUBSTITUÍDO

LONDRES, 12 O govêrno argentino aceitou a demissão de Daniel, embaixador em Londres, agradecendo-lhe os serviços prestados. Não partirá imediatamente, e será substituído por Alberto Candiotti. (R.)

"AGREEMENT"

BUENOS AIRES, 12. A Santa Sé concedeu "agreement" à nomeação de Macimo Etchecopar para embaixador no Vaticano. (FP)

Universidade...

(Continuação da 1.ª página)

queles países da América Latina onde não se podem debater as idéias, onde não há governos representativos, onde não podem funcionar partidos de maioria e de minoria. E' nêles que se terá de reeducar as massas".

Em seu discurso, Arciniegas traçou um paralelo entre a razão do sistema democrático representativo e a magia a que recorrem as ditaduras.

"Na Argentina de Perón — disse Arciniegas — tudo era a magia de Evita. O povo tinha que recorrer a ela, não aos tribunais nem às autoridades. Na Medicina ou na Educação, assim como em qualquer outro aspecto se algo se desejava recorria-se a Evita. O Hospital era Evita, o navio era Evita, assim como a cidade e a província eram Evita". (U.P.).

CONTRA O SECRETÁRIO

a Comissão Social da ONU

Vagas a substituir no Conselho de Segurança

O. N. U., 12. — O secretário-geral foi objetivo de vivas críticas no debate da Comissão Social. Êle pedira que a Comissão não estudasse o primeiro artigo do Pacto dos Direitos do Homem, adiando-o para uma comissão restrita. Considerava que êsse artigo, que trata do direito dos povos a disporem de si próprios, poderia deflagar na Comissão discussões ardentes. O delegado da Rússia declarou que essa proposta "estava em contradição com o papel do secretário-geral; e o representante da Arábia Saudita afirmou que Hammarskjoeld tomava partido pelas potências coloniais. (F.P.).

ATAQUES À FRANÇA

O. N. U., 12 — Na Comissão Social, o delegado da Arábia Saudita renovou ataques anti-franceses. O excesso dêsses ataques prejudicará seus efeitos; são lançados por nações cujo grau de evolução está longe de atingir o grau de evolução das potências submetidas a críticas. Delegações amigas da França lamentam que ela esteja ausente da Comissão Social, impedida assim de apresentar ao delegado da Arábia Saudita opiniões sôbre o respeito dos direitos do homem no seu país, o delegado saudita atacou a França a propósito dêsses direitos. (F.P.).

AS TRÊS POSIÇÕES

O. N. U., 12 — Os debates na Assembléia da O. N. U. sôbre a criação de uma agência atômica, giraram em tôrno da relação entre a organização internacional e nova agência. Há três posições diferentes.

A Rússia defendeu a criação de uma agência subordinada à supervisão do Conselho de Segurança, onde opera o veto. Os Estados Unidos e a Grã-Bretanha, apoiados pelo Canadá e pela China, julgam que a agência deve determinar sua relação com a O. N. U., depois de ser criada. Recomendam ligações similares às existentes entre a organização e as agências especializadas.

Uma terceira posição foi adotada pela União Indiana; o estabelecimento da supervisão pela Assembléia Geral, antes da formação da agência. (I.P.S.).

ELEIÇÕES

O. N. U., 12 — A Assembléia Geral elege sexta-feira três lugares no Conselho de Segurança, seis no Conselho Econômico e Social e dois no Conselho de Tutela.

No Conselho de Segurança, os três países a substituir são o Brasil, Nova Zelândia e Turquia; está assente que Cuba substitui o Brasil, e a Austrália a Nova Zelândia. A Polônia e as Filipinas são candidatas à cadeira da Turquia.

A delegação polonesa dá hoje entrevista à imprensa, e a delegação russa na quinta-feira, para apoiar a candidatura da Polônia.

No Conselho Econômico e Social prevê-se que o Canadá suceda à Austrália, a Grécia à Turquia, o México à Venezuela. Estados Unidos e Iugoslávia serão reeleitos. A União Indiana ou será reeleita, ou substituída pela Indonésia.

No Conselho de Tutela, a Guatemala sucede a Salvador e a Síria ou é reeleita ou substituída pela Birmânia. As eleições são por escrutínio secreto. (F.P.).

"PRÊMIO DA PAZ" AO DR. SALAZAR

LISBOA, 12. O dr. Salazar recebeu hoje dos dirigentes do "Exército Azul", o prêmio da paz, conferido por essa organização católica americana. Monsenhores L. Colgan, John Haffert e Lawrence Farfey lhe entregaram uma obra de arte representando Nossa Senhora de Fátima, para onde partiram a seguir à frente de 66 peregrinos americanos. (F.P.)

PRONTOS OS ESTADOS UNIDOS PARA A REPRESÁLIA

PRYOR — Oklahoma, 12 — O representante democrata Edmondson declarou ontem, em discurso proferido na Câmara de Comércio local, que bombardeiros de grande raio de ação sobrevoavam constantemente os Estados Unidos, estando prontos, dia e noite, para efetuar imediatas represálias caso os Estados Unidos fossem atacados. Edmondson não pôde esclarecer o número dos bombardeiros, mas afirmou que os mesmos eram "abastecidos devidamente e transportavam bombas atômicas". — (F.P.).

A Ordem dos Jornalistas

Opinião da revista "Editor and Publisher"

Nova York, 12 — A revista "Editor and Publisher", comentando em seu último número a situação da imprensa no Brasil e na India, diz o seguinte:

"Os govêrnos do Brasil e da India parecem decididos a elevar os padrões do jornalismo naquêles países e, ao assim procederem, ameaçam impor restrições que poderão eventualmente solapar sua liberdade básica.

'Dando cumprimento às recomendações da Comissão de Imprensa, o ministro da Informação da India solicitou um projeto de lei para a criação de um "Registro da Imprensa", no qual todos os jornais seriam inscritos. Os jornais teriam de fornecer informações minuciosas sôbre suas atividades ao diretor dêsse órgão e êle, ou qualquer pessoa por êle autorizada, teria acesso "a qualquer documento ou arquivo importante" de um jornal e poderia entrar na sua sede "em qualquer hora razoável" para inspecionar os arquivos e fazer indagações.

"Os jornais da India devem lembrar-se — diz o comentário de "Editor and Published" — que em tôda a história o registro da imprensa tem sido o primeiro passo para o seu licenciamento. A concessão de tais poderes de investigação a um funcionário nomeado pelo govêrno certamente abriria as portas à regulamentação.

'No Brasil, a mesma coisa seria feita de maneira diferente. O Congresso brasileiro foi solicitado a examinar um projeto de lei que criaria uma "Ordem de Jornalistas", com poderes para supervisionar os jornalistas e pôr em prática um código de ética profissional. Sob as suas disposições, ninguem poderia trabalhar num jornal sem ser membro da Ordem e seu Conselho teria poderes de expulsão. O Conselho, portanto, teria poderes de vida e morte sôbre a vida profisional dos jornalistas.

Os jornais e as fôrças que controlassem o Conselho também controlariam tôda a imprensa brasileira."

Concluindo seu comentário, diz "Editor and Publisher", que "alguns de nossos amigos em outros continentes parecem ter esquecido que a liberdade de imprensa é uma coisa preciosa que pertence ao povo e que não prospera quando regulamentada pelos govêrnos ou outros órgãos todo poderosos. As melhores intenções podem ser incorporadas a um código de ética ou regulamento, mas podem não significar as mesmas coisas para todos os povos.' Basta ler a chamada garantia de liberdade de imprensa na Constituição soviética e compará-la com o que ela é na prática". (U. P.)

BANCO PORTUGUÊS DO BRASIL S. A.

CAPITAL E RESERVAS: CR$ 166.301.237,60

Rua da Alfândega, 10 - Rua da Candelária, 24 e Rua 1.º de Março, 65

AGÊNCIAS METROPOLITANAS:

Castelo — Av. Graça Aranha, 206-B
Bandeira — Rua Mariz e Barros, 60-B
Copacabana — Av. Atlântica, 1620
Acre — Rua Benedittnos, 20-A

Comunicamos que no empenho de proporcionar o máximo de facilidades aos nossos clientes e amigos, inauguraremos nos próximos dias do corrente mês, em data que será oportunamente anunciada, as novas instalações de ampliação da nossa séde atual, dando-lhe uma outra frente para a Rua 1.º de Março n.º 65.

Outubro de 1955.

A DIRETORIA

Férias em
MIGUEL PEREIRA
NO
CONFORTAVEL HOTEL
SUMMERVILLE
Otima Piscina Olimpica. Cavalos Charretes e outras diversões. Alimentação sadia com produtos colhidos no local. Grande Parque
INFORMAÇÕES E RESERVAS COM
EXPRINTER
Avenida Rio Branco, 50 74 ou Miguel Pereira - tel. 46

SEGUINDO EM SEU PROGRAMA DE BEM SERVIR AO BRASIL, A
NAVEGAÇÃO AÉREA BRASILEIRA S/A.
(N. A. B.)
OFERECE AGORA SUA NOVA LINHA
RIO DE JANEIRO
LEOPOLDINA
PONTE NOVA
BELO HORIZONTE
com AVIÕES DOUGLAS DC-3 DE 28 PASSAGEIROS
Saídas do Rio de Janeiro tôdas as têrças-feiras, quintas-feiras e sábados, às 8,39 da manhã.
SERVIÇO DE PASSAGEIROS E CARGAS
INFORMAÇÕES
AEROPORTO SANTOS DUMONT. — SOBRELOJA
TELEFONE 42-1610 — RIO
(41612)

DECLARAÇÃO À PRAÇA

Declaramos aos nossos distintos clientes e amigos, assim como à praça em geral, que o Sr. LUIZ COSTA DE OLIVEIRA foi demitido da nossa firma, por irregularidades constatadas na sua gestão, e reconhecidas por escrito pelo mesmo.

"SANITÉCNICA" S/A.
MATRIZ: SÃO PAULO
Rua Quirino de Andrade, 217.
FILIAL: RIO DE JANEIRO
Rua Riachuelo, 355-A
(39133)

ENSINO

Contra o projeto 509 os acadêmicos de medicina

Integralmente contrários á pretensão da Federação Brasileira de Homeopatia — Declarações do presidente do Centro Acadêmico Carlos Chagas

A fim de deliberar sôbre a posição do Centro Acadêmico Carlos Chagas, da Faculdade Nacional de Medicina, em face do projeto que obriga o ensino de homeopatia em algumas das cátedras do Curso Médico, o presidente daquêle órgão, universitário Hamilton Alves Vieira, convocou, uma Assembléia para o dia 30 de setembro último, em primeira convocação e, a 1º de outubro corrente, em segunda e terceira convocações, sem que houvesse "quorum".

RENOVADA A CONVOCAÇÃO

O presidente do Centro Acadêmico Carlos Chagas renovou a convocação para o dia 6 e; novamente, para o dia 7 do corrente, sem que, ainda dessas vêzes, fôsse obtido número mínimo para deliberação.

UNIDOS CONTRA O PROJETO

A vista disso o presidente do Centro Acadêmico Carlos Chagas expressou, na última reunião dêsse órgão, o pensamento da diretoria sôbre a questão. Os estudantes de Medicina — acentuou o acadêmico Hamilton Vieira — estão solidários com o parecer aprovado pela Congregação é contrário á inclusão do ensino "homeopático" no curso médico, nas cadeiras de Farmocologia, Terapêutica e Clínica Médica pelas razões daquêle parecer e, principalmente, por acharem que o ensino da Homeopatia, mesmo quando facultativo, viria tirar, áquelas cátedras, tempo precioso e pessoal que seriam roubados ao ensino, já tão prejudicado, dos programas ora em prática.

IRÃO, ATÉ, AO PRESIDENTE DA REPÚBLICA

Respondendo a uma pergunta disse-nos o presidente do Centro Acadêmico Carlos Chagas:

— Solicitaremos o apôio de todos os Centros Acadêmicos das Faculdades de Medicina do país para que uma ação conjunta de professôres e alunos peça ao ministro da Educação, á Câmara dos Deputados, ao Senado e ao próprio presidente da República sua colaboração no sentido de que a pretensão da Federação Brasileira de Homeopatia, contida no projeto de lei nº. 509, não venha complicar ainda mais o curso médico, já de si tão complexo.

LOGO APÓS A SEMANA DE ANIVERSÁRIO

Concluindo suas declarações disse-nos o presidente do Centro Acadêmico Carlos Chagas que a campanha contra o projeto 509 será desencadeada pelos estudantes de Medicina logo que termine a "Semana de Aniversário da Faculdade".

A UNIVERSIDADE DO BRASIL AO PROFESSOR AZEVEDO AMARAL

Realizar-se-á no próximo sábado, dia 15 do corrente, às 11 horas, no Hospital São Francisco de Assis, a inauguração do retrato do saudoso reitor da Universidade do Brasil, professor Ignácio Manoel Azevedo Amaral.

169 BOLSISTAS BRASILEIROS JÁ FORAM AOS ESTADOS UNIDOS ÊSTE ANO

Um total de 169 jovens brasileiros já foram enviados aos Estados Unidos êste ano para receber instrução técnica, graças a bôlsas concedidas pelo Ponto IV, segundo William E. Warne, diretor do programa no Brasil. Cêrca de 60 outros deverão partir ainda êste ano.

Daquele total, disse Warne, 54 seguiram cursos sôbre agricultura, 27 sôbre administração pública, 26 sôbre modernos meios de transporte, 20 sôbre saúde e sanitarismo, e os restantes sôbre organização do trabalho, indústria, mineração, educação e assistência social.

O período de instrução para êsses bolsistas nos Estados Unidos, varia de acôrdo com a matéria do curso, acrescentou Warne. Enquanto para alguns assuntos dois meses são suficientes, outros exigem períodos até de um ano ou mais. Explicou que o propósito dessas bôlsas é o de proporcionar a técnicos brasileiros a oportunidade de adquirir conhecimentos avançados, sôbre suas respectivas especialidades a fim de que ao retornar ao Brasil possam transmitir o que aprenderam aos seus colegas de profissão.

Disse ainda Warne que o número de brasileiros que tem recebido bôlsas do Ponto IV tem aumentado de ano para ano. Assim, em 1951 êsse número foi de apenas 16, tendo aumentado em 1952 para 121, em 1953 para 144 e em 1954 para 156. Eleva-se assim o número total de bolsistas, em menos de cinco anos, a mais de 600, num custo aproximado de dois milhões de dólares.

NOTICIÁRIO

O DIA DO ANTIGO ALUNO MARISTA

A exemplo dos anos anteriores, a diretoria da Associação dos Antigos Alunos Maristas fará realizar, domingo próximo, dia 16, a festa do antigo aluno, na sede do Colégio São José, internato, na Tijuca. Do programa organizado consta: às 8 horas, Missa solene celebrada por um antigo aluno, hoje Capelão do Colégio; às 9 horas, inauguração do Pantheon da Saudade, do retrato do brigadeiro João Dias Costa, ex-presidente, há pouco falecido, presidindo o ato o almirante Nereu Chalrêo Corrêa, presidente em exercício; às 10 horas, Assembléia Geral e eleição para um cargo vago na diretoria; às 11 horas, salgadinhos, seguindo-se o almôço de confraternisação oferecido aos antigos alunos pela administração do Internato; às 14,30, "show" em que tomarão parte antigos alunos e artistas do rádio, especialmente convidados. Para essa festa de gratidão aos Irmãos Maristas, a diretoria convida os antigos alunos, associados ou não, que assim terão oportunidade de rever antigos mestres e colegas, revivendo os tempos vividos nos colégios Maristas, sejam do Rio Comprido ou de qualquer outro rincão do Brasil.

AMANHÃ A AULA INAUGURAL DO CURSO DE RELAÇÕES PÚBLICAS

Terá lugar hoje, à Av. Rio Branco 14, 17.º andar, a aula inaugural do Curso de Relações Públicas que, por iniciativa do IPET, vão ministrarar os profs. Florindo Villa-Alvarez e José Rubem Fonseca. O ato está marcado para às 18,15 horas, podendo assistir ao mesmo todos os interessados, além das pessoas inscritas no Curso. O curso em aprêço, destina-se a divulgar a moderna técnica de formar opinião e suavizar contatos com o público por parte de emprêsas industriais e comerciais, bem como formar pessoal habilitado para êsse mister.

Trata-se de um curso rápido e intensivo, de índole prática a ser realizado em 4 meses, com 2 aulas por semana. As poucas matrículas restantes estão à disposição dos interessados na secretaria do Instituto Promovendas de Ensino Técnico, à Rua Alcindo Guanabra, 17/21, salas 1109/10 fone 52-5875, onde são prestadas mais informações.

BIBLIOTECA INFANTIL CARLOS ALBERTO

Foi o seguinte o movimento de leitores na Biblioteca Infantil Carlos Alberto durante o mês de setembro último: Leitores inscritos 153; total de leitores já inscritos 5.825; média de frequência diária 203; média diária de empréstimo de livros 138; acêrvo 7.692; livros reparados 420; publicações recebidas: livros 163, periódicos 265. Doações Recebidas: Livros: Editôra Brasil-América Ltda., D. Zuila Sarmiento, D. Norma Ribeiro, Setor de Bibliotecas Populaares da P. D. F., general Emilio Maurelli Filho, prof. A. Caetano Dias, Biblioteca do D.A.S.P. e diversos de nossos leitores; periódicos, Editôras O Malho, Brasil-América e Sesinho, Embaixada da Indonésia, d. Laura Pacheco e outros; diversos: D. Alair Bodstein, 8 moedas estrangeiras; d. Zuila Sarmiento, 1 pasta para secretaria; Biblioteca Demonstrativa Castro Alves 750 fichas de empréstimo de livro.

Boletim da B. I. C. A. — A todos que solicitarem a B. I. C. A. enviará o seu boletim informativo. Informações: Rua Rio Grande do Sul, 83-A, Méier, telefone 29-0279.

FILOSOFIA

CONFERÊNCIA DE AGRIPINO GRIECCO

A União Acadêmica da Faculdade Nacional de Filosofia fará realizar amanhã, dia 14, às 18 horas, no salão nobre da Faculdade, à Rua presidente Antônio Carlos, 40, uma conferência do sr. Agripino Griecco, sôbre o tema: "Grandes livros do Brasil".

A entrada será franqueada aos universitários e ao público em geral.

MARATONA INTELECTUAL

Resultado da prova escrita de matemática

Foi o seguinte o resultado da Maratona Intelectual de 1955, prova de Matemática, realizada sob os auspícios da Caixa Econômica:

Instituto de Educação — Suely Guerreira Britto, Vera Regina Martinez Monteiro, Maria Lúcia Soares de Oliveira, Neuza do Carmo Nobre Freire, Lúcia Maria de O. Barbosa e Maria Lúcia Agostini.

Instituto Lafayette — Attila Luiz P. de Almeida, Maria Stella Motta Belmino, Renato de Mattos Amora e Antônio Cesar Lemoni.

Colégio Metropolitano — Regina Fucs, Mariza da Cunha Freire, José Lucas, M. Rantel Netto, Maria Rita S. Motta e Almeida, Raimundo L. G. Palha, Milton Rebelo Pinho e Adalberto Imbrosio.

Colégio Mallet Soares — Sandra Canetti de Medeiros Albuquerque, Maria Helena V. de Figueiredo, Sérgio Cláudio da Silva e Edy Luiz Kogut.

Ginásio Nossa Senhora do Rosário — Sônia Bezzi dos Santos.

Ginásio Municipal Paulo de Frontin — Elza Cléa de Jesus Macedo.

Colégio Pedro II — Max Grinberg, Sérgio Souza Freitas, Carlos Joel Barros, Luiz Paulo de Oliveira e Gilberto Silva da Rocha.

Colégio São Bento — João Carlos Albernaz, Luiz Gonçalves Monteiro, Alfredo de Almeida Cunha, Carlos Lisboa e Décio da Silva Gonçalves.

Ginásio Franciscano do Rio Comprido — Silma Neide Ottoras.

Ginásio Franco Brasileiro — Nelson de Franco e Arthur Moreira Lima.

Colégio de Aplicação da Faculdade Nacional de Filosofia — Lúcia Araújo de Albuquerque, Regina Stella da Fonseca França, Sônia Hinds de Oliveira e Marcos Augusto Leal de Azevedo.

Colégio Rio de Janeiro — Raoul Haenel.

Colégio Municipal Mendes de Moraes — Cecília Vilas Boas e Hilton Machado Soares.

Colégio Amaro Calvacanti — Dermeval Rodrigues Mesquita e Mário Albertino Nunes.

Colégio Brasileiro de São Cristóvão — Luiz Carlos Martins e Rony Landoes Bonnicaze Ribeiro.

Colégio Municipal Barão do Rio Branco — Amaury Carlos Pinto, da Silva.

Daremos amanhã o resultado da prova escrita de Português.

FACULDADE DE DIREITO DA U.D.F. Notícias do C.A. Luiz Carpenter

"Passado, Presente e Futuro da Prova Penal" — Já está sendo distribuido pela Secretaria de Cultura do CALC o 3.º caderno das Edições "Século", contendo a conferência proferida na Faculdade pelo prof. Roberto Lyra, catedrático de Direito Penal, fundador e diretor do Instituto de Criminologia da UDF e membro da Comissão Científica da Sociedade Internacional de Criminologia. O magnífico trabalho do eminente mestre e tratadista, intitulado "Passado, Presente e Futuro da Prova Penal", é um ensaio indispensável aos estudiosos do Direito Penal e, sobretudo, aos estudantes da Faculdade de Direito da UDF, para os quais foi especialmente impresso. A propósito dessa edição, o CALC prestou uma homenagem ao prof. Roberto Lyra, tendo falado o colega presidente Paulo Nimer.

Centenário do Código Chileno — No próximo dia 25, o Instituto Grotius da Faculdade de Direito da UDF promoverá no salão nobre, às 21 horas, uma sessão solene comemorativa do centenário do Código Civil Chileno, durante a qual falará o prof. José Pereira Lira, catedrático de Direito Civil, que abordará o tema: "Do Código Napoelão ao Código Civil Chileno". A sessão será presisida pelo prof. Oscar Tenório, catedrático de Direito Internacional Público e diretor do Instituto Grotius.

Abatimento no Museu de Cêra — O colega Paulo Nimer, presidente do CA acaba de receber um ofício do Automóvel Clube do Brasil, no qual essa associação comunica que a direção do Museu de Cêra Dupuytren, de Paris, resolveu conceder aos alunos de nossa Faculdade um abatimento de 50% sôbre os ingressos, mediante a simples apresentação da carteira escolar, por parte dos interessados.

Hora Musical no Municipal — O Orfeão Francisco Manuel e Orfeão Carlos Gomes, ambos do Instituto de Educação e regidos respectivamente, pelos profs. Abelardo A. Magalhães e Hylda do Nascimento e Silva, convidam, por intermédio do Centro Acadêmico, todos os colegas da Faculdde para uma hora de música e de canto coral a ser realizado no Teatro Municipal, domingo, dia 16, às 10 horas, sendo franca a entrada.

Instituto de Criminologia da UDF — Sob a direção do prof. Roberto Lyra, o Instituto de Criminologia da UDF realizará, hoje, às 20,30 horas as seguinte conferências: "O Direito Penal no Estado de Mato Grosso"- dr. Paulo Machado Coelho e "Seguro de Incendiarismo e outras fraudes" - dr. Carlos de Mello Eboli.

FACULDADE DE FILOSOFIA, CIÊNCIAS E LETRAS Entrega de diplomas

Os alunos abaixo relacionados deverão comparecer à Secretaria da Faculdade de Filosofia, Ciências e Letras da U. D. F., a fim de receber seus diplomas que se acham prontos: Aimbire Menezes Gondim, Milton Alves Ventura, Aristides Pinto Coelho, Hilda Rocha Pitta, Talitha Ferreira Villaça e Thetis Nogueira de Souza.

COLÉGIO PEDRO II — EXTERNATO

O secretário previne aos interessados que a segunda e última chamada para as provas escritas dos exames pelo Art. 91, devem ser requeridas dentro do prazo de 48 hs. após a sua realização, mediante justificativa dos candidatos.

As petições em causa, devem ser entregue no Protocolo e estão isentas de sêlo.

MUITO APLAUDIDAS AS BANDINHAS INFANTIS

Apresentaram-se ontem, às 15 horas, no Salão Leopoldo Miguez, da Escola Nacional de Música, as bandinhas rítmicas dos Jardins de Infância "Campos Sales", "Bárbara Ottoni" e o da Escola "Estados Unidos", cumprindo, assim, uma das programações da Semana da Música, organizada pela Secretaria Geral de Educação e Cultura. Coube a direção dessas apresentações às professôras Maria Lygia Couto Valle, Therezinha MacCulloch e Ilka Silveira, que ofereceram à assistência um bonito espetáculo musical com a participação do talento infantil. Na gravura um aspecto da festa.

MEDICINA

NOTICIAS DO C. A. CARLOS CHAGAS

Semana comemorativa do aniversário da Faculdade — Prosseguindo no programa da Semana, teremos hoje, dia 13; às 8 horas, visita à Cidade Universitária, às 15 horas, conferência do sr. ministro da Saúde dr. Armis de Athayde sôbre "Aspectos Sociais da Medicina", para o que convidamos todos os colegas. O ônibus para a visita às obras da Cidade Universitária sairá da Faculdade às 8,30 horas. Os colegas interessados "everão estar em frente da Faculdade antes da hora marcada.

Exposição Hospital de Clínicas — Estará montada e a visitação durante a Semana, até 6a.-feira.

Conferência — Convidamos os colegas para a conferência do exmo. sr. ministro da Saúde sôbre "Aspectos Sociais da Medicina", a ter lugar hoje, 5a.-feira, às 15 horas, na Sala da Congregação.

Ginkana Automobilística — O Centro Acadêmico "Carlos Chagas" em comemoração ao 123.º aniversário da Fac. promoverá uma Ginkana Automobilística no dia 16 do corrente, tendo por local a Praia Vermelha. Convidamos os interessados e demais colegadas de outras Faculdades para concorrer a esta prova esportiva. Inscrições neste Centro Acadêmico.

Departamento Científico — Em virtude do aniversário da Faculdade esta semana não haverá aula de Eletrocardiografia.

"Colegas" — Cultuemos as gloriosas tradições da Faculdade Nacional de Medicina durante a Semana Comemorativa do seu 123.º aniversário.

Missa em ação de graças — Para a missa que será celebrada pelo revmo. pe. dr. Francisco Leme Lopes S.J., na sala da Congregação, às 8,30 horas em ponto, no próximo sábado, dia 15 de outubro em ação de graças pelo 123.º aniversário da Fundação da Faculdade Nacional de Medicina, temos a honra de convidar V. Exa. e sua Exma. Família. Ass. Hamilton Alves Vieira — presidente do C.A. C.C. e Olber Fernandes Loures — presidente da Juventude Universitária Católica da F.N.M.

Fâmulas do Estetoscópio — Encontram-se a venda neste Centro Acadêmico, e na Cooperativa da Faculdade.

Fâmulas da Faculdade — Adquiram na secretaria do C.A.C.C. as artísticas fâmulas da Faculdade.

Concurso para internos do Hospital Geral da Santa Casa — Instruções:

1.º — O Concurso constará de uma prova escrita, e uma prática-oral:

2.º — A prova escrita realizar-se-á dentro do prazo improrrogável de três (3) horas;

3.º — As provas escritas e práticaoral, serão eliminatórias para o candidato que não lograr alcançar o mínimo de 50 pontos em cada uma delas;

4.º — Os candidatos serão nomeade acôrdo com a classificação, por número de pontos.

Recebimento de instruções - Setembro, 5, 955.

Encerramento — Outubro, 31, 955, às 14 horas.

Prova Escrita — Dia 7 de novembro, às 8 (oito) horas, na Diretoria do Serviço Sanitário.

NOTA — No ato da inscrição o candidato deverá apresentar a sua carteira de estudante e pagar taxa de Cr$ 100,00 (cem cruzeiros). Os programas poderão ser adquiridos secretaria da Santa Casa ou no C.A. C.C.

1.º Ano — Será mantida a aula de Sistema Nervoso marcada para 6a.-feira, 14 do corrente às 8 horas.

Departamento de Apostilas — 1.º ano — Anatomia — Turma do prof. Carvalhal; 2.º ano — Circulação — Endocrinologia, Ap. Renal, Bioquímica, 1.º e 2.º simestre. 3.º ano — Aparelho digestivo. Livro de Farmacologia. Ass. Sérgio Monteiro.

Quarto — Departamento de Assistência — O Departamento de Assistência avisa aos colegas interessados que existe um quarto para alugar à Rua Marqueza de Santos n. 5, casa 4, Edifício Tamolo. Maiores informações no local, com o sr. Luiz França.

CIÊNCIAS MÉDICAS

Notícias do C.A.S.A.F.

Baile do Microscópio — Realizar-se-á no próximo sábado dia 15, na sede náutica do Clube de Regatas Vasco da Gama, o tradicional Baile do Microscópio. Os convites acham-se à venda no C. A.

Congresso de Debates Científicos — São os seguintes os trabalhos apresentados pela Faculdade de Ciências Médicas no Congresso de Debates Científicos, a se realizar na cidade de Salvador, Bahia.

a) Influência do cardiazol na crioepilepsia - colega Aldo Gomes da Silva;

b) Aneurismas do Polígono de Willis - colega Paulo Roberto Sampaio Lacerda;

c) Febre reumática - colega Fauzi Metne;

d) Diagnóstico da gravidez tubária rôta - colega Kydelmir Piedade.

e) Artropatias hemofílicas - colegas Sérgio Ignácio G. Ruiz.

Comissão de Formatura - 6.º ano — Realizar-se-á na próxima 2a. feira dia 17, às 13 horas, no anfiteatro de Higiene da Faculdade, uma Assembléia Geral, com a seguinte ordem do dia:

a) Leitura e aprovação da ata anterior;

b) Datas das solenidades de formatura;

c) Concurso para orador de turma;

d) Assuntos gerais.

Nota — Esta assembléia será realizada com qualquer número de colegas (2a. convocação) e as decisões nela tomadas serão de caráter irrevogável. Ass. Michel A. Maxta, secretário da Comissão de Formatura.

1.º ano — Serão realizadas hoje as eleições para Representante de Turma. Pedimos aos colegas que sejam candidatos ao cargo, que deixem o seu nome no C. A. Na próxima têrça-feira, dia 18, serão feitas as eleições para a Comissão de Trote.

2.º ano — Fisiologia — No próestágio sôbre Sistema Nervoso. As apostilhas acham-se à venda no C. A.

3.º ano — Serão realizadas hoje, após a aula de Farmacologia, as eleições para Representante de Turma. Pedimos aos colegas que sejam candidatos ao cargo, que deixem o seu nome no C. A.

Caixa de Formatura — Avisamos aos colegas terceiros-anistas, que no mês de novembro será encerrado o movimento da Caixa de Formatura. Solicitamos aos colegas que ainda não deram suas contribuições, o favor de fazê-lo, o mais rápido possível, com o colega Fauzi Adri.

Patologia Geral — 6a. feira, dia 14, haverá aula prática para os alunos de 1 a 12. As 11 horas haverá aula teórica para todos os alunos, continuando o professor da cadeira com a matéria de metabolismo dos glicídios.

Clínica Propedêutica Cirúrgica — Hoje haverá aula prática para a turma C. As apostilas já se acham à venda no C. A.

Técnica Operatória e Cirurgia Experimental — Hoje haverá aula prática para a turma de 61 a 72. As apostilas do 2.º semestre já se acham à venda no C. A.

Anatomia Patológica — No decurso desta semana não terão aula prática de Microscópia os alunos do colega Paulo Roberto.

ENGENHARIA

Provas

2.ª P. Parcial 5.º ano — Foi aprovado o seguinte horário: Dia 20 de outubro às 14 horas - Motores; dia 24 às 14 horas- Saneamento; dia 27 às 14 horas- Aplic. Ind. Eletricidade: dia 28 às 8 horas - Portos; dia 31 às 14 horas — Economia P. e Estatística; dia 4 de novembro às 8 horas- Organização; dia 8 às 14 horas- Pontes; dia 12 às 14 horas - Arquitetura; dia 12 às 9 horas- Química Industrial; dia 16 às 8 horas — Metalurgia.

Geom. Analítica 1.º ano — Dia 14, 6a. feira, 11 horas, p. escrita ex. vago 2a. época. A relação nominal acha-se afixada na Portaria da Escola. Dia 17, 2a. feira, às 9 horas, p. oral ex. vago 2a. época.

Resistência dos Materiais — Dia 14, 6a. feira, 8 hs., Ed. L. S. Francisco, p. oral ex. 2a. época para: Antônio José de C. Lyra Pôrto, Erasmo Maciel, José Domingos Filho, Milton Sheid, Carlos Carmo Campos e Pedro Ney S. Pereira.

Mec. Solos — Dia 14, 6a. feira, 16,30 horas, ex. oral 2a. cham.: Ary Santos Ferreira.

Mec. Aplic. Máquinas - Fund. Mec. Aplicada — Dia 14, 6a. feira, 8 hoprovas orais serão realizadas nos dias 17, 19 e 21. As relações nominais estão afixadas na Portaria.

Sabatinas marcadas para esta semana — Dia 13, 20 hs., Calc. Vetorial AB; dia 14 às 17 horas — Mec. Solos - B; dia 14 às 20 horas - Motores (4.º) L. C.; dia 15 às 14 horas - Arquitetura - A.

Geom. Descritiva - Desenho Mão-Livre - Desenho Técnico— Acham-se à disposição dos alunos, no Gab. de Desenho, até dia 15, os trabalhos escolares das disciplinas acima, referentes aos anos letivos anteriores a 1955.

Conc. para Prof. Cated. de Met. com Desev. de Siderurgia — As provas do concurso acima, para o único candidato inscrito Ferrucio Fabrini, serão realizadas no seguinte horário: Dia 13 do corrente, 9 horas, Defesa de Tese - Dia 14, 15 horas, P. Didática.

Estatística 2.º ano — As p. orais de ex. 2a. época serão realizadas nos dias 13, 14 horas; 14, 8.30 horas, e 14 horas; e 17, 14 horas. As relações nominais estão afixadas na Portaria.

Curso de Eng. Rodoviários — Deverão ser realizadas visitas aos Laboratórios do DNER, por turmas organizadas nas salas de aulas. As apostilas completas sôbre Mecânica dos Solos já estão sendo distribuidas, gratuitamente. Seguindo as prescrições do acôrdo com a CAPES, patrocinadora dêste Curso. Seguem-se os estágios, de tempo integral e obrigatórios para todos os engenheiros matriculados.

Curso de Eng. Ferroviários — Está sendo planejada a excursão aos trabalhos da linha da Central do Brasil e às oficinas de Lafayette, em Minas Gerais. Já estão sendo distribuidas as apostilas sôbre Material Rodante Ferroviário, gratuitamente, a todos os engenheiros matriculados no Curso.

Construção Civil 5.º ano - A prova escrita de exame de 2a. época, será realizada no dia 15 do corrente, sábado, às 14 horas. A prova oral será efetuada dias 17 e 18.

Noções de Eletrotécnica 3.º e 4.º anos — Dia 17, 2a. feira, às 14 horas, prova escrita de exame de 2a. época — A prova oral será realizada dia 18, 3a. feira, às 14 horas.

Edital de Convocação - Eleições: O presidente do Diretório Acadêmico, usando das atribuições que lhe conferem os estatutos do D. A. convoca eleições gerais para os dias 26, 27, 28 e 29. Rio de Janeiro, 12 de outubro de 1955. (as.) Ferdinando Miraglia.

Edital de Convocação — O presidente do Diretório Acadêmico usando das atribuições que lhe conferem os estatutos, convoca Assembléia Geral para o dia 14, 6a. feira às 10 horas. (as.) Ferdinando Miraglia. — Presidente do D. A.

Grande Baile no Clube de Engenharia — O D. A. da Escola Nacional de Engenharia fará realizar sábado dia 15 do corrente, às 17 horas mais uma tarde dançante nos salões do Clube de Engenharia. Os convites poderão ser adquiridos no D. A. com a srta. Angelina ou com o diretor do Departamento Social.

Seminário de Física — 3a. sessão: Sábado dia 15 de outubro de 1955, às 10 horas. Presidente Amandio da Silva Machado.

1.º tema: Espectografia de Massa — Wilhelm Brada - Expositor;

2.º tema: Espectro de Raios X — Ivan Pavle Richter - Expositor;

3.º tema — Experiência de Millikan - Roberto Fernandes Tavares — Expositor. Professor orientador: Jonas Correia Santos.

2.º ano Física — Dia 13, hoje, 5a. feira às 17 horas aula do professor Jonas Correia dos Santos sôbre Deteção das Particulas subatômicas. As 20 horas, aula de demonstração com Raios X dada pelo professor Paulo Leite.

Conferência — Comunicamos que o professor Sydney Martins Gomes dos Santos, catedrático de Resistência dos Materiais da Escola Nacional de Engenharia regressando da viagem recentemente realizada no Japão, proferirá as seguintes conferências:

As indústrias pesadas no novo Japão, dia 14.10 às 17 horas; Organização dos Escritórios de Cálculo de Concreto Armado, dia 21 às 17 horas; Execução e controle nos serviços estruturais dia 28 às 17 horas; As aplicações das funções de Bessel no cálculo estrutural, dia 4 às 17 horas. As conferências acima, serão realizadas no anfiteatro de Resistência localizado no quarto andar, da E. N. E. sendo franca a entrada.

Aviso aos engenheiros dos Cursos de Pós-Graduação — Deverão realizar-se na 2a. quinzena de outubro as segundas provas escritas dos Cursos, patrocinados pela CAPES, na Escola Nacional de Engenharia, Para os engenheiros ferroviários, prova sôbre linha férrea e material rodante, no dia 27 às 20,30 horas. Para os engenheiros rodoviários prova sôbre Mecânica dos Solos dia 31 às 19.30 horas. A respeito foram distribuidas nos dois cursos os 6.º Boletim informativos e as apostilas respectivas.

3.º ano — Os colegas devem comparecer ao gabinete de Estradas a fim de retirar o seu projeto.

TORNEIO TAQUIGRÁFICO

Com intuito de prestigiar e incentivar alunos e profissionais que se dedicam à Taquigrafia, o Centro Taquigráfico Brasileiro está realizando, nesta semana, interessante torneio taquigráfico interno, nas velocidades de 70, 80, 100 e 120 ppm.

No sábado próximo, às 15 horas, será realizado a última prova da série, entre alunos selecionados nas diversas turmas de aprendizado (6 meses de estudo). Essa prova será de 60 a 70 ppm.

Em dezembro próximo, será realizado novo torneio para alunos e profissionais de qualquer escola ou procedência, nas velocidades de 60, 80, 100, 120 e 140 ppm.

Vários prêmios serão conferidos aos primeiros classificados.

Os interessados poderão obter informações por carta ou pessoalmente na sede do C. T. B., à Praça Floriano, 55, 11.º andar (Cinelândia), Rio de Janeiro - D.F.

QUÍMICA

NOTICIAS DO D. A.

Conferência — Na próxima sexta-feira, às 13 horas na sala de Tecnologia Inorgânica, da Escola Nacional de Química, o professor Jacques A. Danon, proferirá uma conferência "Radioatividade e suas aplicações".

Filmes — No próximo dia 19, 4a.-feira, haverá projeção cinematográfica no anfiteatro de Orgânica. A sessão começará às 12,30 horas e serão exibidos os seguintes filmes:

1) — University of Miami; 2) — Miami Industrial Film; 3) — Viagem ao Hawai.

Aviso ao 1.º Ano — Nos dias 26, 27 e 28, teremos prova oral de Química Inorgânica; o assunto desta prova é o seguinte:

Compostos de: S; P; N; As; Sb; Bi. A ordem de chamada para a prova, será a ordem inversa da caderneta de chamadas.

EM FESTA A FACULDADE DE CIÊNCIAS ECONÔMICAS AMARO CAVALCANTI

O Diretório Acadêmico Amaro Cavalcanti, da Faculdade de Ciências Econômicas, Cantábeis e Atuariais Amaro Cavalcanti fará realizar hoje, às 20 horas, em sua séde, uma sessão solene comemorativa do reconhecimento da Faculdade e do transcurso do 5.º aniversário de fundação. Foram expedidos convites ao presidente da República, ao ministro da Educação, ao prefeito Alim Pedro e às altas autoridades do ensino.

WALTER AQUINO
ADVOGADO
Causas comerciais exclusivamente
Avenida Rio Branco, 116, 8.º
Telefone: 52-6040.

GUERRA

GRANDE MOVIMENTO DE ASSISTÊNCIA AOS LÁZAROS PELOS MILITARES E FUNCIONÁRIOS CIVIS DO EXÉRCITO

Contribuição com as frações de centavos nos seus vencimentos — A fase final das manobras da Escola de Aperfeiçoamento de Oficiais — A experiência do canhão 40 m/m — Do Exército ao general Douglas Jr. — Pagadoria de Inativos e Pensionistas — Clube Militar

O ministro da Guerra atendendo à solicitação da Federação das Sociedades de Assistência aos Lázaros, por aviso de ôntem, autorizou os comandantes, diretores e chefes de organizações militares a receber dos oficiais, sargentos, praças e funcionários civis que desejarem contribuir com as frações de centavos porventura existentes na ocasião dos pagamentos de seus vencimentos e a recolher tais importâncias àquela Federação, cuja sede está situada na Avenida Calógeras 15, 11.º andar, sala 1.102, nesta capital.

Generais no Gabinet Ministerial

O ministro Henrique Lott recebeu ontem em conferência às últimas horas da tarde o general Euclides Zenóbio da Costa, inspetor-geral do Exército; Ciro Cardoso, comandante da 4a. R. M. e guarnição de Minas; e Augusto Frederico de Araújo Correia Lima, comandante da Artilharia de Costa da 1a. R. M.

A fase final das manobras da E.A.O.

A Escola de Aperfeiçoamento de Oficiais realizará hoje, pela manhã, a fase final de suas manobras no terreno que vem sendo levadas a efeito desde o dia 10 do corrente com a tropa das Unidades-Escola e colaboração da Fôrça Aérea Brasileira. Vários temas táticos estão sendo postos em prática com grandes êxitos não só da parte dos instrutores como dos alunos que estão acompanhado os trabalhos com o maior interêsse. O ministro da Guerra, generais, comandantes de tropas, diretores e chefes de repartições e estabelecimentos militares jornalistas starão presentes, achando-se o encontro previsto para às 7,30 horas, na Ponte do Guandu na Estrada Rio-São Paulo (*antiga*).

Das 8,15 às 8,30 horas, os convidados visitarão os trabalhos da Engenharia do Rio Guandu; das 8,45 às 9, visitarão também às instalações dos Serviços e trens regimentais. Das 9,20 às 10,10 horas, visitarão às posições do 8.º R. I., 1.º B. C. e elementos de apoio. Finalmente, das 1010 às 10.20 horas, haverá o deslocamento para o Observatório do Morro Aramis, de onde assistirão à execução do ataque pelo 8.ºg R. I. e 1.º R. C., a ser iniciado às 10,30 horas. Os exercícios estão sendo dirigidos pelo general Oscar Rosas, comandante da Escola.

Inspeção do comandante da 1a. R.M.

O general Lima Câmara, comandante da 1a. Região Militar, acompanhado dos coronéis Amanajás de Carvalho e Newton Barra, estêve ontem em inspeção às obras para o aquartelamento do 1º4.º Grupo de Canhões 90 A. Aé na cidade de Marquês de Valença no Estado do Rio, que estão sendo executadas pelo Serviço de Obras Regional.

Experiência com o canhão de 40

No Campo de Provas da Maram-
Serviço de Obras Regional.

Experiência com o canhão de 40 m/m.

No Campo de Provas da Marambaia, o Arsenal de Guerra do Rio realizou, ontem, pela manhã, prova de mais uma série do Canhão de 40 m/m. A. Aé., que vendo ali vem sendo fabricado. Os trabalhos se presentes os generais Altair de Queiroz, diretor de Fabricação, Otávio da Luz Pinto, diretor daquele Arsenal e Delso Mendes da Fonseca, diretor de Estudos e Pesquisas Tecnológicas, além de outras autoridades, que assistiram o desenrolar das referidas provas. Encerrado o exercício, foi servido aos presentes um almoço, tendo usado da palavra o diretor do Campo, ten. cel. Luiz Biotes Condado e o general Luz Pinto, que agradeceu.

Uniforme do Dia

Para amanhã, dia 14, foi marcado o 5.º uniforme.

Audiência para militares;

O ministro da Guerra concedeu, ontem, às 16 horas, audiência para militares.

O Brasil na 2.ª Convenção do Pan-América Medical Congresso

Apresentou-se ao ministro da Guerra o cel. Guilherme Amaro de Barros Azevedo, por ter representar o Brasil e o Ministério da Saúde na 26a. Convenção do Pan-América Medical Congresso, conforme autorização do presidente da República. O cel. Barros Azevedo deverá embarcar dentro em breves dias.

Reservista chamado

Está sendo chamado a comparecer à 5a. Divisão da Diretoria da Reserva, no 15.º andar da ala "Marcílio Dias" no Q. G. dmmo. M. da Guerra, a fim de tratar de assunto do seu interêsse o reservista da 1a. categoria, Manoel Lins Pimentel.

Dia do Ministro

O ministro da Guerra recebeu, ontem, em seu gabinete de trabalho o senador Percival Barroso, os generais Olimpio Falconieri da Cunha, Anor Teixeira dos Santos, Leônidas Amaro, coronel José Pompeu Monte e o jornalista Oto Lara de Rezende.

Agradecimentos do Exército ao gal. Douglas Jr.

O general J. Machado Lopes, delegado do Exército Brasileiro, endereçou ao major-general W. Douglas Júnior, chefe da C. M. Brasil-Estados Unidos, a seguinte carta: "Em nome do Exército Brasileiro, tenho a honra de manifestar à V. Exia. e a seu Estado-Maior a expressão da mais profunda gratidão pelo tratamento proporcionado ao cel. Gutemberg K. A. de Miranda, assistente do adido do representante da Delegação Brasileira junto à Comissão de Defesa Mista Brasil-Estados Unidos, durante sua doença neste país e pela excepcional cooperação de V. Exia., em avião-hospital, com assistência médica especial e pessoal de enfermagem. Meu dever, nesta oportunidadel foi extremamente facilita o e pràticamente se reuniu em apreciar a explêndida maneira com que as autoridades e o Estado-Maior de Walter Reed forneceram os pedidos cirúrgicos e clínicos dessa grave condição, como também, pela imediata e eficente cooperação do chefe da Comissão de Defesa Mista, em possibilitar-lhe o retôrno ao lar ràpidamente e confortàvelmente. Por essa imensa generosidade eu tenho a honra de pedir-lhe que tenha a bondade de transmitir os sinceros agradecimentos ao Exército Brasileiro a todos que cooperaram nessa conjuntura. Além disto, eu quero assegurar a V. Exia., general Douglas, nosso reconhecimento para aqueles que deram seu devotado cuidado e atenção para nossos companheiros, cuja apreciação total, as palavras não podem exprimir".

Pagadoria Central de Inativos e Pensionistas

O chefe da Pagadoria Central de Inativos e Pensionistas, por nosso intermédio, solicita o comparecimento urgente àquela Pagadoria dos srs. focíais e praças abaixo, a fim de suprirem o atestado de vida, de acôrdo com os artigos 337 e 338 do R. G. C. P., a fim de que não sejam suspensos os seus proventos: tenentes Natálio Baptista, Inácio Compan, Rafael de Souza Cintra, Raimundo Bessa e Raymundo Júlio Maciel; sargentos Nelson Medeiros, Nerval Martins Oliveira, Francisco Baptista Campello.

Clube de Oficiais Reformados e da Reserva das Fôrças Armadas

Solicitam-nos:

Pagamento de Pecúlio –Aos beneficiários de dona Amélia Muzzio Alves Pinto, foi pago o pecúlio a que fizeram jus.

Seguro em Grupo – –Continuam aberta as inscrições para o novo Grupo de 2.000 segurados. Para o 1.º subgrupo de 500 sócios, a Diretoria concede como vantagem a dispensa do pagamento da jóia do Clube. O Seguro é de Cr$ 100.000,00 para oficiais e de Cr$ 50.000,00 para subtenentes e sargentos.

Podem inscrever-se — Os oficiais, subtenentes e sargentos da Ativa, Reserva (1a. e 2a. classse, C.P.O.R.) e reformados das Fôrças Armadas, Polícia Militar do Distrito Federal, Estaduais, Oficiais da Marinha Mercante, da Reserva Naval), funcionários civis dos militares, Superior Tribunal Militar, bem como pessoa da família.

Idade limite — Oficiais e assemelhados -- 55 anos e subtenentes e sargentos e pessoa da família -- 50 anos.

Sócio em atrazo — Chama-se a atenção dos senhores sócios para o artigo 24 do Estatuto. "O Sócio que estiver em atrazo de duas mensalidades consecutivas terá sua inscrição cancelada, perdendo o direito do Seguro".

Certificado de Apólice – –Convida-se os associados que fizeram o Seguro de Vida em Grupo e que se acham segurados em 1.º de setembro do corrente ano e que ainda não receberam seus certificados de Apólice, a comparecerem ao Departamento do Seguro dêste Clube, a fim de receberem os mesmos.

Informações — Na Secretaria do Clube -- Praça da República 197, Rio. Diàriamente, exceto aos sába-

Clube Militar

Secretaria - Carteiras sociais — Encontram-se na Secretaria, à disteiras dos sócios abaixo discriminados: *Sócios Efetivos* – –Antônio Aleluia de Freitas, Brasil Vieira, Carlos Gomes, Climaco Anésio da Costa, Donald de Azambuja Lowndes, Eudoro Barcellos de Moraes, Jonas Vasconcellos, José Ranulpho de Oliveira, Lúcio Gonçalves, Luiz Alberto de Freitas, Petrônio Maia Vieira do Nascimento e Sá, Protásio Lopes de Oliveira, Renato Rodrigues Príncipe, Roberto Mário Monnerat, Ubirajara de Oliveira, Vinicius Lemos Kruel.

Sócios Afins – –Amara Rocha Lopes, Anna Helena de Oliveira, Antônia Gonçalves de Almeida, Benedicta Bauer do Amaral Gurgel, Clóvis L. Nunes de Andrade, Deolinda Freire de Carvalho, Edith Gonçalves R. da Silva, Eva América Lemos, Fernando Paulo Ribeiro Mostardeiro, Gilda Maria Gonçalves de Almeida, Gladis de Souza Lopes Heloisa Sparemberg Seixas, Honorina L. Nunes de Andrade, Iara Luiza da Costa, Ilza de Almeida Monnerat, Juta S. Fany Lerche Vieira, Laura Gonçalves R. da Silva, Lenyra Brígido Maia, Leticia Brígido Maia, Lia Brandão, Liana de Lima Gomes da Silva, Lúcia Maria Pontes de Souza, Maria Celestre Girão Brandão, Maria Esposel Kruel, Maria da Glória Leitão Lourenço, Maria Lúcia Brígido Maia, Marília Chavantes de Almeida, Marley de Souza Lopes, Odília Girão, Oira Cavalheiro Lemos, Rachel Lais de Sá Brito e Freitas, Rosina Bianconi, Sayonára Cantão Barão, Sebastiana Pereira Brígido, Therezinha L. Nunes de Andrade, Wanda de Souza Loes, Zeneyda Brígido Maia, Zoraida Faria Rodrigues Frazão.

Flâmulas Militares — Estando o Clube Militar cogitando de organizar uma sala para colecionar flâmulas das Fôrças Armadas, nesse sentido, faz um apêlo a tôdas as Unidades do Exército, da Marinha e da Aeronáutica para que enviem as suas respectivas flâmulas acompanhadas de dados descritivos.

Departamento Desportivo - Xadrez Está previsto para a 1a. semana do mês vindouro o início do torneio da 1a. turma, relativo ao Campeonato de 1955. As inscrições já se acham abertas na sala de xadrez, podendo tomar parte no mesmo os enxadristas pertencentes a 1a. turma do Clube e aqueles que tem direito de disputá-lo condicionalmente.

BOLETIM DA DIRETORIA GERAL DO PESSOAL DO EXÉRCITO

GABINETE

Q. G. DO EXERCITO – –CAPITAL FEDERAL, 12 DE OUTUBRO DE 1955

BOLETIM INTERNO N.º 230

Para conhecimento desta Diretoria Geral, Diretorias subordinadas e devida execução, publico o seguinte:

Apresentação de oficiais

General de brigada João Corrêa dos Santos, por ter sido promovido a general de Brigada e transferido para a Reserva no pôsto de general de Divisão.

Infantaria

Major Antônio Carlos Taborda e Silva, da D. G. S. M. por têrmino de trânsito e se apresentar à D. G. S. M.

Cavalaria

Tenente-coronel Paulo Ramos, adido ao Nú/Div. Blindada, por ter sido promovido e passado a adido ao Nú/D.B.

Majores Germano Guilherme Zenkner, da Es. E. M. E., por ter sido promovido por decreto de 25 de setembro de 1955; Edwaldo de Oliveira Santos da 13ª C. R. por ter vindo consultar especialista no H.C.E.

Capitão Orlando de Paiva Almeida, do Q. G. da Z .M. S., por ter vindo a esta capital a serviço do Q. G.

Artilharia

— Tenente coronel Reynaldo Hartz Filho, do S. R. O/3 por ter vindo de Pôrto Alegre, com licença para tratamento de saúde.

Majores Ismar Loureiro Valdetaro, do I/5.º R. O. 105 por ter vindo a esta capital em gôzo de dispensa do serviço e regressar dia 15.X.55; Rubens Fleury Varella, do 4.- G. Can. A Aé. por ter sido mandado ficar adido ao 1.º G. Can. 90 A. Aé., de ordem do ministro.

Capitão Moacyr Coelho, do 2.º. R. O. 105, por seguir destino.

1.º tenente João Victor Bomeim, QAO, do 1º G. O. .55, por ter nomeado por necessidade do serviço para servir na Diretoria de Comunicações.

2.ºs tenentes Sebastião Ferreira da Silva, QAO, do R. Es. A., por ter sido promovido e incluido no QAO, e ficar adido aguardando classificação; Antônio Batista Filho, QAO, do 1.º G. O. 155, por ter sido promovido ao pôsto de 2.º tenente e incluido no QAO; Hermínio Noronha,

(Continua na 5.ª pág. do 2.º caderno)

MATRIZ: Av. Rio Branco, 91 - 5.º
Fones: 43-7745 e 43-6400
End. Tel.: "RIORISCO"
Rio de Janeiro, D. F.
SUCURSAIS: São Paulo e Recife
AGENCIAS EMISSORAS:
Belo Horizonte, Curitiba, Itajaí, Pôrto Alegre, Salvador, Maceió, João Pessoa, Natal, Fortaleza, Belém e Manaus.
SEGUROS:
Incêndio
Transportes
Acidentes pessoais
Responsabilidade civil
Cascos
Sinistros pagos de 1943 à 1954
Cr$ 52.074.206,10
RIO DE JANEIRO
Cia. Nacional de Seguros Gerais
Capital e Reservas em 31-12-1954
Cr$ 19.373.067,40
DIRETORIA:
Dr. M. M. Batista da Silva, Presidente
Mário Guimarães Reis, Superintendente
Dr. Eitel P. de Oliveira Lima, Secretário
(40763)

COMPANHIA PROGRESSO INDUSTRIAL DO BRASIL
FABRICA BANGÚ
TECIDOS FINOS
EXIJAM SEMPRE A MARCA
BANGÚ
QUE GARANTE:
CÔRES FIRMES, PERFEIÇÃO E DURABILIDADE

Permanece a tendência...

(Continuação da 1.ª página)

nedito Valadares e Ovidio de Abreu. O sr. Milton Campos foi ali vitorioso.

PALMA, 12 (C.M.) — Ademar — 354; Juarez — 874; Juscelino — 1.901 e Plinio — 120. Para Vice-Presidente: Danton — 56; Jango — 1.943 e Milton — 1.189. Para Governador: Bias — 2.477; e Bilac — 915. Para Vice-Governador: Bernardes — .... 1.618; Raimundo — 949 e Pieruccetti — 679.

PARACATU, 12 (C.M.) — Ademar — 84; Juarez — 772; Juscelino — .. 2.927 e Plinio — 37. Para Vice-Presidente: Danton — 47; Jango —.. 2.710 e Milton — 955. Para Governador; Bias — 3.113 e Bilac — 709; Para Vice-Governador: Bernardes — 2.311; Raimundo — 764 e Pieruccetti — 650.

Pará

BELÉM, 12 (M.) — Os últimos resultados das apurações neste Estado, até às 18 horas de hoje, são os seguintes:

Para presidente:
Juscelino Kubitschek, 75.812; Ademar de Barros, 56.044; Juarez Távora, 19.532; Plínio Salgado, 3.294.
Para vice-presidente:
João Goulart, 81.755; Milton Campos, 44.811; Danton Coelho, 23.234.
Para governador do Estado:
Epilogo Campos, 81.096; Barata, .. 80.726.

Maranhão

SÃO LUIZ, 12 (M.) — O Tribunal Regional Eleitoral distribuiu hoje o seguinte boletim da marcha das eleições no Estado do Maranhão;
Juscelino Kubitschek, 50.942; Juarez Távora, 10.644; Plínio Salgado, 2.077; Ademar de Barros, 46.141.
Para vice-presidente:
João Goulart, 53.566; Milton Campos, 11.552; Danton Coelho, 42.303.
Para governador:
Matos Carvalho, 58.528; Cunha Machado, 54.467.

Piauí

TEREZINA, 12 (M.) — Em todo o Estado do Piauí, segundo o TRE, os resultados do pleito de 3 de outubro, apresentam hoje, os resultados seguintes:
Para presidente:
Juscelino Kubitschek, 63.754; Juarez Távora, 40.871; Ademar de Barros, 11.981; Plínio Salgado, 2.286.
Para vice-presidente:
Jango, 65.695; Milton, 40.413; Danton, 10.126.

Ceará

FORTALEZA, 12 (M.) — Os resultados do pleito de 3 de outubro, no Ceará, acusam hoje, as seguintes cifras:
Para presidente:
Juarez Távora, 169.352; Juscelino Kubitschek, 128.536, Ademar de Barros, 30.509; Plínio Salgado, 13.095.
Para vice-presidente:
Milton Campos, 153.806; João Goulart, 145.260; Danton Coelho, 26.815.

Rio Grande do Norte

NATAL, 12 (Asp.) — São os seguintes os resultados oficiais fornecidos pelo TRE, até às 18 horas de ontem:
Para presidente:
Juarez Távora, 37.938; Ademar de Barros, 19.008; Juscelino Kubitschek, 48.855; Plínio Salgado, 11.916.
Para vice-presidente:
João Goulart, 56.221; Milton Campos, 45.921; Danton Coelho, 9.145.
Para governador do Estado:
Dinarte Mariz, 63.635; Jocelyn Vilar, 62.274.

Paraíba

JOÃO PESSOA, 12 (M.). O TRE distribuiu hoje o seu boletim sôbre a apuração das eleições. Os resultados em todo o Estado são os seguintes: Juarez Távora, 96.998; Juscelino Kubitschek, 82.697; Ademar de Barros, 14.607; Plínio Salgado, 8.201.
Para Vice-Presidente:
Milton Campos, 81.875; João Goulart, 74.310; Danton Coelho, 8.321.
Para Governador:
Flavio Ribeiro Coutinho, 137.709; Renato Bastos, 16.860.
Para Vice-Governador:
Pedro Moreno Gondim, 137.451.

Pernambuco

RECIFE, 12 (M.). Placard da apuração até às 18 horas:
Para Presidente:
Juarez, 146. 562; Juscelino, 113.209; Ademar, 36.776; Plinio, 21.211.
Para Vice-Presidente:
Milton, 144.774; Jango, 129.628; Danton, 18.854.

TEMPO QUENTE COM O JOSÉ SILVA

RECIFE, 12 (M.). O candidato a vereador José Silva vem obtendo votação brilhante nesta capital, não obstante ser totalmente desconhecido do público de Recife. O sr. José Silva chegou inclusive a adiantar que teria a maioria absoluta nas próximas urnas apuradas. Tal fato se confirmou após os trabalhos de apuração das referidas urnas. O sr. Edson Maria Fernandes, delegado do PSD, não obstante impugnou as urnas sob a alegação de fraude. Nesta ocasião o filho do candidato a vereador agrediu o sr. Edson Maria que revidou. Na mesma oportunidade o sr. Jose Maria, presente, sacou de um revolver promovendo tremendo charivari no edifício do forum.

Alagoas

MACEIÓ, 12 (M.). São os seguintes os resultados finais do pleito eleitoral, fornecidos pelo TRE:
Para Presidente:
Juscelino Kubitschek, 38.421; Juarez Távora, 44.091; Ademar de Barros, 10.152; Plinio Salgado, 5.094.
Para Vice-Presidente:
João Goulart, 46.960; Milton Campos, 43.208; Danton Coelho, ...
Para Governador:
Muniz Falcão, 52.809; Afranio Lages, 49.695.
Para Vice-Governador:
Sizenando Nabuco, 50.624; Antonio Mafra, 49.676.

PRATICAMENTE ELEITOS

MACEIÓ, 12 (M.) O TRE de Alagoas enviou hoje ao Tribunal Superior Eleitoral os resultados finais das apurações do pleito de 3 de outubro último, em todo o Estado. As últimas urnas computadas foram as de Arapiraca — abertas em Limoeiro de Anadia — e as de Delmiro Gouveia, cujas votações foram contadas em Mata Grande.

O desembargador Hermann Soares, nos declarou que os srs. Muniz Falcão e Sizenando Nabuco já se podiam considerar pràticamente eleitos, para os cargos de governador e vice-governador, respectivamente.

Perguntamos, também, ao presidente do TRE sôbre a possibilidade da realização de eleições suplementares, em face do propalado interêsse de anulação do pleito em Arapiraca, pelos pessedistas locais. O desembargador Hermann Soares respondeu negativamente.

Bahia

SALVADOR, 12 (Asp.). A apuração do pleito de 3 de outubro em todo o Estado, até às últimas horas de ontem, apresenta os seguintes números:
Para Presidente:
Juscelino Kubitschek, 170.765; Juarez Távora, 148.647; Plínio Salgado, 48.282; Ademar de Barros, 45.398.
Para Vice-Presidente:
João Goulart, 201.390; Milton Campos, 147.652; Danton Coelho, 38.198.

Paraná

CURITIBA, 12 (Asp.) — São os seguintes, os últimos resultados extra-oficiais do pleito de 3 de outubro em todo o Estado:
Para Presidente da República — Ademar de Barros, 119.243; Juscelino Kubitschek, 103.578; Juarez Távora, 88.197; Plinio Salgado, 99.335.
Para Vice-Presidente — João Goulart, 189.718 (inalterado; Milton Campos, 192.288 (inalterado); Danton Coelho, 49.332.
Para Governador do Estado — Moisés Lupion, 175.567; Oton Mader, 70.851; ..ario Barros, 120.700; Luiz Tourinho, 43.880.

Santa Catarina

FLORIANÓPOLIS, 12 (M.) — Até às 18 horas de hoje a apuração em Santa Catarina apresentava os seguintes resultados:
Para Presidente — Juscelino, 130.811; Juarez, 87.115; Plínio, 58.745; Ademar, 56.883.
Para Vice-Presidente — Jango, 151.602; Milton, 146.934; Danton, 14.554.
Para governador, o sr. Jorge Lacerda está com 169.993 votos e o sr. Francisco Galotti com 166.707.

Rio Grande do Sul

PÔRTO ALEGRE, 12 (Asp.) — Será levada a efeito amanhã, na Justiça Eleitoral, a proclamação dos candidatos eleitos em três de outubro, em Pôrto Alegre.

O ato terá lugar às 14 horas no antigo Colégio Nossa Senhora das Dores, estabelecido à rua Andradas e será presidido pelo dr. Isaac H. Melzer, presidente da Junta Especial incumbida de apurar as eleições municipais da Capital.

COM 107 ANOS

PÔRTO ALEGRE, 12 — Exerceu o seu direito de voto, a 3 do corrente, na cidade de Uruguaiana, o venerando ancião coronel Severo Luzardo, criador no município e pai do sr. João Batista Luzardo. O coronel Severo, que conta 107 anos de idade, entrou sem qualquer auxílio na cabine indevassável para votar.

Disse êle que não pretendia mais votar, pois está muito velho para isso; porém resolveu fazê-lo a pedido do seu amigo, sr. Pedro Iraia, destacado membro do PL. Concluindo, declarou: "Votei com a consciência." O coronel Severo talvez seja o eleitor mais velho do Brasil.

Mato Grosso

Resultado do pleito em Mato Grosso, segundo o Boletim n.º 7 do Tribunal Regional, fornecido ontem, dia 12, às 18 horas:
Para Presidente da República — Juscelino, 38.927; Juarez, 29.572; Ademar, 15.030; Plinio, 1.583.
Para Vice-Presidente — João Goulart, 40.438; Milton, 31.762; Danton 7.883.
Para Governador — Ponce de Arruda, 44.396; Rachid Derzi, 42.245.

Goiás

GOIANIA, 12 (M.) — De acôrdo com o boletim do Tribunal Regional Eleitoral, é êste o seguinte resultado:
Presidente — Juscelino, 56.448; Ademar, 48.558; Juarez, 28.367; Plinio, 3.415.
Vice-Presidente — Jango, 59.537; Milton, 50.677; Danton, 16.844.

FRANCO...

(Continuação da 1.ª página)

criaria outra crise nas relações franco-alemães.

Pinay informou também sôbre a atitude francesa na ONU. E colocou o gabinete a par das relações franco-espanholas, no que se refere às acusações de que as tribos do Rif recebem apolo e abastecimento da Zona Espanhola. (U.P.).

DECLARAÇÕES

PARIS, 12. Jacques Soustelle, governador da Argélia, declarou que o govêrno deve tomar uma decisão a respeito daquele território francês, e mantê-la firme. Veio realizar consultas: em entrevista, nos afirmou que os terroristas podem ser dominados com a ajuda da própria população.

O governador veio transmitir seus pontos de vista ao chefe do govêrno e ao presidente Coty. acrescentou que submeteu para a Argélia um plano de reformas, algumas das quais, se referem à aplicação integral da Lei de 1947 denominada "Estatuto da Argélia". Trata-se segundo Soustelle, de reformas que são "prova de boa vontade e símbolo de progresso sincero na Argélia".

"Depois de 125 anos, a Argélia é ao mesmo tempo parte da França e algo diferente; urge criar uma comunidade completa e leal. Ao contrário do que muitos estrangeiros parecem crer, a Argélia não é um território colonial; mas seu caráter não é ainda inteiramente equivalente ao da metrópole. O próximo passo deve ser suprimir a diferença. Estou convencido de que é o desejo de nove décimos da população muçulmana da Argélia: sabem que seu futuro é o do povo francês". (U.P.).

BATIDA

LONGWY, 12. A polícia deu uma batida em quatro edifícios de apartamentos onde residem 500 franceses argelinos, e deteve determinado número; encontrou armas de fogo, cassetêtes e navalhas. A batida fêz parte da operação contra os franceses argelinos que no domingo efetuaram tumultuosas manifestações. (U.P.).

NA ARGÉLIA

ARGEL, 12. Houve dois europeus e três franceses muçulmanos mortos pelos rebeldes, nas últimas 24 horas, particularmente na região de Constantina. Os sicários atacaram explorações agrícolas, causando alguns prejuízos. (F.P.).

JUSTIÇA MILITAR

O Superior Tribunal Militar na sessão de ontem, concedeu "habeas corpus" ao civil Paulo Cesar de Moraes Sarmento, a fim de que seja declarado nulo o processo de insubmissão a que está ameaçado de responder perante o Conselho Permanente de Justiça da auditoria da 4a. R. M., em Minas Gerais. Patrocinou a defesa do paciente, o advogado Sobral Pinto.

JULGAMENTOS

O Superior Tribunal Militar confirmou as sentenças absolutórias dos indiciados Benedito Pereira, Pedro Monteiro ,Antônio Muniz de Melo, Otávio Inácio Fermino, Luiz José Barreto, Arnaldo Rosendo da Silva, todos de São Paulo; de Demerval Gomes da Silva, Arthur Schneider, João Santos, todos desta capital; negou "habeas corpus" aos soldados Romeu Devisate, de São Paulo; de Corban Serapião Wanderley, desta capital; julgou prejudicado o "habeas corpus" impetrado em favor de Nilton Alves Antunes, desta capital; de Paulo Teixeira de Sousa, sargento de São Paulo; e concedeu "habeas corpus" ao soldado Otacir Luiz Gonçalves Soto, de Mato Grosso; confirmou a sentença condenatória de Joventino Mendonça da Silva, de Mato Grosso; e indeferiu a revisão Wilson Alves da Cruz, desta capital, condenado por crime de deserção; absolver o soldado Fernando de Oliveira Freitas, do Pará, condenado em primeira instância por crime de deserção.

AVIAÇÃO

CONCURSO PARA ESTUDANTES DURANTE A "SEMANA DA ASA"

As provas e os prêmios que se destinam a estimular a mentalidade Aeronáutica

Durante as comemorações da "Semana da Asa" (de 16 a 23 do corrente) será realizado um concurso do qual participarão estudantes dos nossos estabelecimentos.

Promovido pela Comissão Organizadora da Semana da Asa de 1955 com a cooperação do Ministério da Educação, Secretaria-Geral de Educação e Cultura da Prefeitura do Distrito Federal, Federação Nacional dos Estabelecimentos de Ensino, o Grande Concurso da "Semana da Asa" destina-se a estimular entre os estudantes a formação de uma mentalidade aeronáutica, pondo em relêvo os fatos de nossa aviação militar e civil que tantos e tão nobres exemplos cívicos têm acrescentado a história da formação nacional.

As provas serão realizadas em dois níveis a saber: provas destinadas aos estudantes do curso primário; provas destinadas a estudantes de ensino de segundo grau.

As provas de que trata a (alínea a) deverão incidir sôbre trabalhos manuais, composições de desenho espontâneo ou pequenas redações, dando como tema assuntos ligados a aviação nacional. As provas destinadas a selecionar as equipes representativas dos estabelecimentos inscritos (alínea b) constarão de desenho espontâneo alusivo à aviação nacional ou cartogramas ilustrados sôbre rotas do CAN ou das emprêsas de transportes aéreos tipo cartaz (tamanho 40x50).

Poderão inscrever-se: — equipes de cinco estudantes do curso primário, representativas de cada um dos distritos escolares; equipes representativas de quatro estudantes regularmente matriculados na 4.ª série do 1.º ciclo do estabelecimento de ensino de segundo grau do Distrito Federal, Niterói e Petrópolis.

As equipes que se candidatarem deverão apresentar, juntamente com a inscrição, os trabalhos selecionados para formação das respectivas equipes, até às 17 horas do dia 17 de outubro de 1955, no Instituto de Educação.

Os prêmios serão de três categorias: vôo sôbre a cidade: para as equipes representativas dos distritos escolares e do grupo escolar do Instituto de Educação, bem assim, para as equipes dos estabelecimentos de ensino de segundo grau que não forem contempladas com os prêmios das categorias B e C abaixo discriminadas: prêmios de excursão; a Curitiba, Salvador, Vitoria, Belo Horizonte, São Paulo, Barbacena, São José dos Campos, Guaratinguetá, Pôrto Alegre, e Recife; prêmios em livros oferecidos pela Biblioteca Municipal, da Secretaria-Geral de Educação e Cultura da Prefeitura do Distrito Federal.

Todos os trabalhos entregues a Comissão serão apresentados ao público em exposição a ser inaugurada solenemente em local que será fixado pela Comissão da Semana da Asa.

Os prêmios serão conferidos por opção, respeitando-se a escolha de cada equipe, segundo sua ordem de classificação nas provas seletivas finais.

O julgamento dos trabalhos de cada equipe, para efeito de classificação será feito por uma comissão designada pelo brigadeiro Henrique Fontenelle presidente da Comissão da Semana da Asa.

Será processado atribuindo-se a cada trabalho apresentado pelos componentes das diversas equipes, valores variáveis entre 1 e 10. A nota final de cada equipe será a média aritmética dos graus atribuidos a cada um dos trabalhos pelos componentes da mesma equipe.

Em caso de empate na classificação das equipes caberá a Comissão da Semana da Asa estabelecer novos critérios que possibilitem uma reclassificação das equipes que obtiverem o mesmo valor final, ou propor solução para o caso.

A classificação será registrada em boletim oficialmente aprovado pelo presidente da Comissão da Semana da Asa segundo modêlo que acompanha essas instruções.

Informações complementares sôbre a realização dêste concurso poderão ser obtidas na subcomissão de divulgação da Semana da Asa, instalada no 11.º andar do Edifício do Ministério da Aeronáutica, à Av. Marechal Câmara 233, Tel. 22-3101.

Esta subcomissão encarece a urgência da remessa dos trabalhos dentro dos prazos previstos nestas instruções gerais.

DISCO VOADOR — Depois de tôda a "onda" feita em tôrno dos "discos voadores", ao deparar com a fotografia acima a primeira impressão que se tem é de que de fato êles existem. Todavia devemos esclarecer que é a primeira fotografia do "aeroplano circular" do eng. francês René Couzinet (que se vê ao lado do aparelho) que se tornou famoso na aeronáutica pelo desenho do avião "L'arc-en-ciel" que fazia a travessia do atlântico sul em 1933, com Jean Mermoz. A foto é do protótipo: uma série de pares de palhetas circulares girando ... sentido contrário. Essa máquina está ainda na prim... fase experimental.

PRORROGADAS AS INSCRIÇÕES AO CONCURSO DE ADMISSÃO AO CURSO ESPECIAL DE SAÚDE DA AERONÁUTICA

O brigadeiro dr. Edgard Correia de Mello diretor-geral de Saúde divulgou ontem que ficam prorrogadas por 90 dias as inscrições ao concurso para admissão e matrícula ao Curso Especial de Saúde da Aeronáutica obedecendo as seguintes diretrizes:

O concurso de admissão e matrícula ao Curso Especial de Saúde da Aeronáutica objetiva recrutar médicos especializados para doze vagas assim discriminadas: anestesia 2, clínica oftalmológica 4, clínica radiológica 3 e laboratório 3.

Os requerimentos de inscrição serão dirigidos ao diretor-geral de Saúde da Aeronáutica, com a declaração precisa da especialidade a que se candidata e obediência a tôda legislação em vigor no Ministério da Aeronáutica, acompanhados dos documentos abaixo mencionados, devidamente selados e com as firmas reconhecidas, não se admitindo a apresentação de cópias fotostáticas: a) - ficha individual (modêlo 1) fornecida pela Diretoria de Saúde da Aeronáutica; b) - diploma de médico, expedido por faculdade oficial ou oficialmente reconhecida, registrado no Ministério de Educação e Saúde e no Departamento Nacional de Saúde; c) - certidão de nascimento, "verbo ad verbum", que prove ser brasileiro nato e ter no máximo 32 anos de idade, referido êste limite a 1.º de abril do corrente ano; d) - patente ou certidão de patente de oficial da reserva e devida permissão do comando da Região ou certificado de reservista de uma das classes armadas; e) atestado de que possui as credenciais morais indispensáveis à condição de oficial da Aeronáutica, firmado por 2 oficiais da FAB, do Exército ou da Armada, ou por duas pessoas de reconhecida idoneidade moral. Na falta dêste, apresentar atestado de boa conduta civil, firmado por autoridade policial competente; f) atestado de vacinação antivariólica e atestado de vacinação de BCG; g) - fôlha corrida; h) - títulos, trabalhos científicos publicados ou qualquer comprovante de atividade profissional médica na especialidade a que se candidata; i) - 2 fotografias 3x4; j) - o candidato deverá fazer prova de que votou na eleição de 3 de outubro de 1955 ou comprovar o que trata o art. 1.º, resolução n. 5080, do TSE.

Os requerimentos de inscrição com todos os documentos exigidos deverão ser entregues na Diretoria de Saúde (Av. Churchill n.º 157 - 8.º andar, sala 802), das 13 às 17 horas exceto para os candidatos residentes nas 1a., 2a., 4a. e 5a. Zonas Aéreas, que deverão dirigir-se dentro do prazo, aos Quartéis Generais respectivos.

Só poderão ser admitidos às provas os candidatos que forem julgados aptos em inspeção de saúde regulamentar, realizada, conforme o caso, no Instituto de Seleção e Contrôle (Av. Marechal Câmara, 233, 2.º andar), ou nas sedes das Zonas Aéreas acima.

O concurso deverá ser iniciado em datas e locais a serem fixados pelo diretor-geral de Saúde da Aeronáutica e constará de exames escritos, práticos e orais, de acôrdo com os dispositivos vigentes.

As provas versarão exclusivamente sôbre assuntos pertinentes a cada especialidade, dentro do programa estabelecido.

O julgamento das provas e classificação dos candidatos obedecerão as normas estabelecidas nas instruções baixadas pelo Decreto n. 35.515, de 18.5.1954.

Na apresentação a todos os atos do concurso os candidatos deverão apresentar carteira de identidade.

ASSEMBLÉIA GERAL AMANHÃ NO CLUBE DE AERONÁUTICA

Pelo brigadeiro Henrique Fleiuss presidente do Clube de Aeronáutica estão sendo convocados todos os associados para a sessão de assembléia geral extraordinária que será realizada amanhã às 20 horas.

Nessa assembléia (2ª convocação) deverá ser discutido e aprovado o Regimento Interno da Carteira Hipotecária Imobiliária, criada pela lei n. 2.321 de 11 de setembro de 1954.

Constituindo a criação da Carteira um fato de grande importância para os associados do Clube de Aeronáutica, já que em 1956 será iniciada sua atividade, a Diretoria solicita o comparecimento do maior número de sócios efetivos para que possa, o mais ràpidamente possível concretizar-se essa medida que virá ao encontro das justas aspirações de seus associados.

Com o intúito de permitir aos seus sócios o exame de anteprojeto elaborado, encontra-se na sede do Clube cópias do regimento interno que será submetido a aprovação da assembléia.

Satisfatória...

(Continuação da 1.ª página)

to mais importante de que nos devemos ocupar agora".

O relatório recomenda todos os esforços possíveis não só para evitar outra elevação geral de preços, mas também, caso seja possível, para causar uma baixa dos preços no varejo, e se isto não estiver ao alcance dos produtores e distribuidores, que êles ou a Associação expliquem a situação para convencer o público de que os produtores não são agiotas.

Hoje pronunciou também um discurso o sr. John F. Mckiernan, presidente da Associação, que exortou o grêmio cafeeiro a aperfeiçoar seus sistemas de distribuição e suas relações com os consumidores, pois "nos devemos esforçar — disse — para conquistar a sua boa vontade e confiança".

Declarou McKiernan que, em que pese a prosperidade geral do país, "há lugar para a auto-crítica na questão da criação da prosperidade da indústria cafeeira", e citou como novas possibilidades de venda a numerosa população adolescente do país e a oportunidade de intensificar as operações de venda de café em fábricas e edifícios públicos.

Fazendo também uma advertência aos países produtores, disse Mckiernan que a lei da oferta e da procura "não pode ser detida com acôrdos, sôbre preços, decretos governamentais ou regulamentação da moeda e do câmbio". Aduziu que tais medidas podem prejudicar tanto os produtores como o seu mercado. E advertiu que os consequentes males econômicos, como a inflação e a depressão "são exportáveis e podem infeccionar outros" (U.P.)

SAN FRANCISCO, 12 — "Não devemos meditar em lançar novas idéias e em aplicar novos métodos para procurar a saturação na distribuição, a elegancia na embalagem e conquistar a confiança da clientela para desenvolver o consumo do café no mundo", declarou, hoje, o sr. John F. McKiernan, presidente da Associação Nacional do Café dos Estados Unidos, na 45ª conferência anual dessa organização.

"As leis da oferta e da procura, salientou o sr. McKiernan numa referência aos países produtores de café, nunca foram modificadas pelos acordos de fixação de preços ou pelos decretos. Qualquer tentativa de restrição do escoamento natural de um produto como o café não pode senão prejudicar os produtores e seus mercados. Além disso, pode provocar males econômicos tais como a inflação ou a crise que, como cada um sabe, são exportáveis e contagiosas".

"Também jamais esqueçamos — declarou, igualmente o sr. McKiernan a respeito do mercado norte-americano, onde os consumidores, disse êle, são mais de 165 milhões — nenhum produto pode constantemente aumentar de volume ou de popularidade se o seu preço não for normal e se não corresponde a um desejo humano". (U.P.)

AVISO AOS AVIADORES

Através do aviso nº. 198, expedido ontem à tarde, a Diretoria de Rotas Aéreas divulgou às seguintes informações:

BAGÉ: — Rádio Bagé, recepção na freqüência de 5.680 quilociclos, em funcionamento efetivo, com horário diurno;

CENTENÁRIO DO SUL: — Aeródromo impraticável;

ITAPOLIS: — Pista um/dezenove praticável na estenção de 1.100 x 50 m;

LONDRINA: — Biruta inoperante;

MONTE ALTO: — Aeródromo impraticável;

MONTE AZUL: PAULISTA: — Aeródromo praticável;

PAULICÉIA: — Aeródromo impraticável;

XAVANTINA: — Rádio-farol prefixo XV e Rádio Xavantina, freqüência de 330 quilociclos, restabelecidos;

PANORAMA: — Aeródromo praticável;

VARHAGEM: — Aeródromo impraticável para aeronaves do tipo C-47; pista quatorze/trinta e dois praticável na estenção de 900 x 50 metros.

CONVITE PARA AS CERIMÔNIAS em homenagem a Santos-Dumont

Durante as comemorações da "Semana da Asa", estão programadas visitas ao túmulo de Alberto Santos-Dumont e ao seu monumento, no aeroporto Santos-Dumont, sexta-feira, dia 21, conforme divulgamos.

O major-brigadeiro Henrique Dyott Fontenelle, presidente da Comissão Organizadora da "Semana da Asa de 1955", declarou que não há convites especiais; tôda a população está desde logo convidada para participar dessas cerimônias da "Semana da Asa" que terá assim cunho eminentemente popular.

Por nosso intermédio faz a Comissão Organizadora um apêlo aos cariocas para que compareçam emprestando-lhes o brilho indispensável às comemorações.

"The Accountant"

Recebemos notícia ontem de Londres de que a "Aviation Traders (Engineering)", desenhou e está construindo um novo avião turbo hélice (duas turbinas) para a aviação comercial.

25 anos de experiência à sua disposição
Seção de Sementes, Mudas de Plantas frutíferas e ornamentais
Seção de Artigos para Cães e Pássaros
Seção de Rações Balanceadas e Forragens para Aves, Porcos, Vacas e Cavalos
Seção de Apicultura e Livros Agrícolas
Seção de Máquinas Agrícolas, Adubos e Inseticidas
Seção de Produtos Veterinários
Seção de Material Avícola e Acessórios
Seção de Artigos para Jardins, Hortas e Pomares
Seção de Pintos de 1 dia, Ovos de incubação e reprodutores de tôdas as raças
SCAL-RIO S. A.
Andradas, 96-A - esq. de Mal. Floriano, Tels. 23-3490-43-7813

Escritores E LIVROS

NA ESTANTE

PROSSEGUEM Edições Melhoramentos apresentando (em tradução de Carlos Alberto Nunes) o teatro completo de William Shakespeare ao entregar ao público os volumes V e VI — o primeiro reunindo "Como Gostais" ("As You Like it") e "Noites de Reis" ("welfth Night") e o segundo "Muito barulho para nada" ("Much ado about nothing") e "Bem está o que bem acaba" ("All's well that ends well"). Além de ilustrados pelo artista inglês John Gilbtr (1817-1897), os volumes em questão trazem um quadro cronológico das peças teatrais de Shakespeare, segundo E. K. Chambers.

—

O escritor e tisiologista Lourival Ribeiro, de quem já tivemos um interessantíssimo estudo sôbre "A Doença de Castro Alves", trabalho que mereceu as melhores referências de um Agripino e de um Valdemar Cavalcanti, reúne agora em l[illegible] sob o título "Tisiólogos Ilustres", uma séries de [illegible]nas em que focaliza a vida e a obra de alguns médicos brasileiros que se destacaram no combate à tuberculose: Azevedo Lima, Clemente Ferreira, Octávio de Freitas, Eduardo de Menezes e outros mais. "Estas notícias biográficas, algumas já divulgadas na imprensa desta capital — diz o autor — destinavam-se a constituir a segunda parte do trabalho que escrevi, em 1951, sôbre a luta contra a tuberculose no Brasil. Não podendo editá-lo, até agora, resolvi destacá-las, numa modesta tentativa de homenagear a alguns dos eminentes vultos desta memorável luta".

—

A editôra Iris põe nas livrarias "Vida e Obra de W. A. Mozart" (comentadas para o amador de música e o discófilo) por Hans Renner. Do volume não consta o nome do tradutor. Características da edição: além da parte propriamente biográfica e crítica, enfeixa cento e dez textos musicais e uma discografia de mais de trezentas gravações "long playing".

—

Literatura infantil: "Macaquices de mestre Simão", de José Carlos do Amaral Vieira (Coleção Alegria n. 8 — Melhoramentos), com ilustrações coloridas.

EVOLUÇÃO DAS ARTES PLÁSTICAS

◆ Sob o patrocínio da Casa do Estudante, o escritor e crítico de arte Celso Kelly realizará um ciclo de conferências sôbre a "interpretação evolutiva" das artes plásticas no Brasil. Na primeira conferência (que terá lugar amanhã), considerará as raízes da arte, através de manifestações primitivas e populares; na segunda, estudará duas grandes transplantações européias — a do barrôco e a do academismo francês, e a aclimatação de ambas em nosso país; na terceira, examinará a fase de consciência no espaço e no tempo, abordando aspectos da arte moderna.

As conferências de Celso Kelly estão marcadas para os dias 14, 18 e 21 do corrente.

FAZENDEIRO DO AR

◆ Já está nas livrarias a segunda edição das poesias completas de Carlos Drummond de Andrade: "Fazendeiro do ar & Poesia até agora". Lançamento da José Olímpio. Por êstes dias aparecerá também a reedição das poesias de Manuel Bandeira.

POESIA

◆ Do livro de Cid Franco, "Avatar" (poemas) com ilustrações de Maria Leontina (edição Lake, São Paulo):

Teus olhos a ver o mundo,
a interrogá-lo, a temê-lo.
Do alto da montanha ao fundo
do vale, num pesadêlo,
as formas em desafio
ao teu olhar espantado.

De onde fluí todo êste rio
tão longo do teu passado?

J. C.

Seguros contra fogo
CIA. DE SEGUROS
Argos Fluminense
FUNDADA EM 1845
ALFÂNDEGA, 7 (EDIFÍCIO PRÓPRIO)
RIO DE JANEIRO

PUBLICAÇÕES

Revista de "Jurisprudência" — Coligida pelo Serviço de Publicações, Seção de Divulgação, do Departamento de Imprensa Nacional, acaba de ser editada nova revista de "Jurisprudência", trabalho organizado e dirigido pelo advogado Leopoldo Cesar de Miranda Lima, conselheiro da Ordem dos Advogados do Brasil e redator daquela repartição gráfica oficial. A divulgação em referência, que tomou o n.º 735 e já se encontra à venda nos postos do DIN, contém vasto repositório de jurisprudência civil criminal, trabalhista e da Previdência Social, material de inestimável utilização por parte de nossos Tribunais, dos advogados e da própria administração pública.

"O FURTO E O ROUBO" — Como volume 3.º da Coleção Philadelpho Azevedo, a Editora Max Limonad acaba de lançar a obra "O Furto e o Roubo", de autoria do Sr. Mário Hoeppner Dutra, Juiz de Direito de uma das Varas Criminais da capital paulista. A obra se subdivide em cinco títulos: "Princípios Gerais", com um resumo histórico das duas figuras penais, até a sua inclusão na legislação pátria; "Furto" e seu enquadramento em nosso Direito Civil e Penal; "Furto Qualificado"; "Roubo", com as diversas configurações da espécie e, finalmente, "Imunidades Penais".

DESPACHANTE

Documentos em geral — Casamentos. Cobranças — Administração de bens. Resolvemos assuntos em Ministérios e Prefeitura.

Organização Técnica Jurídica Contábil. — Av. Franklin Roosevelt, 126 — sobreloja — sala 201-2 — Tels.: 52-4790 — 52-3032 e 42-3734. (54702)

MOÇA, LÊ ÊSTE LIVRO...

O Padre dominicano Bellonard, preocupado com a formação da mocidade feminina, acaba de publicar, em português, um livro vibrante que teve um êxito sensacional na França, sôbre a missão da jovem moderna. Como conciliar os prazeres da vida contemporânea, o rádio, o cinema, a dança até o flirt com os deveres da fé católica? A resposta está em

JOVENS, VOCÊS E A VIDA ..... Cr$ 25,00

Pelo reembôlso Postal a EDIÇÕES CARAVELA LTDA.
C. P. 3651 — Rio de Janeiro

(49061)

MAIS DE TRÊS MIL PESSOAS VISITARAM EM SETEMBRO O P.N.S.O.

Durante o mês de setembro passado visitaram o Parque Nacional da Serra dos Orgãos, do Ministério da Agricultura, cêrca de três mil e cinquenta pessoas.

E' interessante assinalar que, dentre aquelas pessoas, duas mil e cinquenta e cinco valeram-se de automóveis para realizar sua xecursão dentro das dependências do Parque. Os demais eram pedestres ou visitaram o Parque utilizando-se de charretes, cavalos, motocicletas e bicicletas.

ITINERÁRIO DAS ARTES PLÁSTICAS

INTERINO

EXPOSIÇÃO DOS ALUNOS DE AUGUSTO RODRIGUES

Inaugurou-se no "Institute of Contemporary Arts", em Londres, a exposição de pinturas, desenhos e gravuras de crianças brasileiras, organizada pelas Escolinhas de Arte do Brasil, que foi bem recebida pela crítica e público londrinos.

O "Times", em edição de 15 de agôsto, declara ser esta mostra excelente oportunidade para a descoberta das virtudes e das limitações da arte infantil, fazendo ainda elogios à qualidade superior nos trabalhos expostos pelos alunos de Augusto Rodrigues.

Ainda na opinião do "Times", a figura central da exposição é Hélio Alberto, de 15 anos. Sua xilogravura de um pescador é cheia de vivacidade e encanto, merecendo ainda menção os retratos de Miriam e Maria, de 6 e 5 anos de idade respectivamente, as casas nos desenhos coloridos de Célia e Oswaldo, ambos de 6 anos, a engenhosa colagem de Bety e a xilografia de Ana Maria, representando um guerreiro índio.

O êxito alcançado pela exposição dos alunos de Augusto Rodrigues é uma valiosa contribuição para a difusão, no exterior, dos modernos métodos pedagógicos usados no Brasil.

—

O professor Celso Kelly realizará, na Casa do Estudante do Brasil, nos dias 14, 18 e 21 do corrente, às 17 horas, conferências sôbre arte brasileira, tomada no seu sentido evolutivo. Abordará, na primeira conferência, as raízes da arte através das manifestações primitivas e populares; na segunda os dois movimentos europeus transplantados: o barroco e o acadêmico francês; e na última, a fase de consciência, em função do meio e do tempo, a arte moderna brasileira.

As conferências serão ilustradas com projeção e franqueadas ao público.

—

O Pen Clube do Brasil, dentre seus órgãos permanentes, instituiu o Grupo de Estudos Mário de Andrade, com as finalidades de: promover exposições-relâmpago, em que um artista plastico comentará os próprios trabalhos, atendendo às objeções de um crítico ou escritor; exposições didáticas: realizar, anualmente ao menos, um curso de conferências sôbre arte ou estética; exibir filmes sôbre arte; publicar ensaios eruditos sôbre arte e estética; intensificar as relações entre escritores e artistas plásticos; valorizar a crítica de arte e propugnar pela generalização das sessões de arte em jornais; revistas e emissoras; esforçar-se por ampliar o ensino e a pesquisa da história da arte no país; incentivar o estudo comparativo das diversas artes visuais e auditivas, estáticas e dinâmicas.

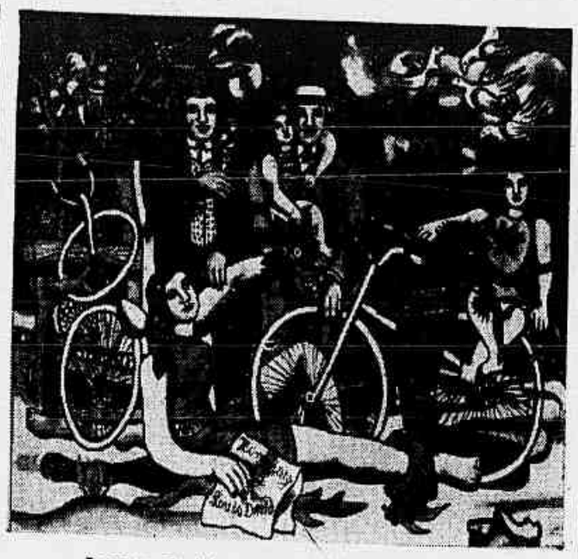

Lazeres, de Léger, em homenagem a David.

ATIVIDADES DO MUSEU DE ARTE MODERNA

A Diretoria do Museu de Arte Moderna do Rio de Janeiro convida os membros de seu Conselho Deliberativo, recentemente eleito em Assembléia Geral, para a cerimônia de posse que se realizará segunda-feira, dia 17, às 10 horas, no barracão das obras da futura sede do Museu, atêrro de Santa Luzia, entre a Rua México e a Avenida Calógeras.

O Museu de Arte Moderna do Rio de Janeiro comunica a seus sócios que estará fechado sábado e domingo, por estar sua secretaria em pinturas. A venda de assinaturas para o Festival "10 Anos de Filmes sôbre Arte" continuará na segunda-feira, do meio dia às 19 horas.

A Exposição Léger, no Museu de Arte Moderna do Rio de Janeiro, estará aberta a partir do dia 20 dêste mês.

Nessa mostra, alguns dos mais famosos trabalhos do grande pintor francês poderão ser apreciados pelo público carioca.

A Associação Brasileira de Cerâmica realizará, no Rio, entre 22 e 27 de janeiro de 1956 o II Congresso Brasileiro de Cerâmica, de cujo programa constará visitas a fábricas e minas que produzem matérias primas para a indústria ceramista e às instalações industriais especializadas do Distrito Federal. A Secretaria do Congresso está funcionando à avenida Rio Branco 257, 8.º andar.

—

Há grande interêsse, nos Estados Unidos, pelo conhecimento das obras de pintores americanos dos séculos XVIII e XIX que haviam caído em esquecimento quase total.

Recentemente o Museu de Arte de Cincinnati apresentou uma exposição de doze dêsses pintores revividos.

O mais notável dos artistas americanos, na opinião de Fernand Léger, foi Edward Hicks, primitivo só descoberto em 1930, sendo que foi desconhecido até mesmo de seus contemporâneos.

Adão e Eva, de 1934, um dos quadros de Fernand Léger que poderão ser vistos na exposição do Museu de Arte Moderna, do Rio de Janeiro.

PLUFT

O concurso de desenho para as crianças que assistirem à peça "O Fantasminha Pluft", de Maria Clara Machado, está tendo grande sucesso.

Retratos engraçadíssimos dos principais personagens: o pirata Perna de Pau, Pluft, a mocinha Maribel, o Tio Gerúndio, também alma de outro mundo, mas morador em um baú, e a mamãe fantasma, decoram a sala do Tablado.

Uma menina, Mônica Arruda, depois de se declarar canhota e de seis anos de idade, apresentou a peça em forma de história de quadrinhos. A abertura da história é o pano de cena fechado.

No Júri, que vai distribuir bolas de futebol, bonecas, livros e brinquedos, tomarão parte Aníbal Machado, Cláudio Correia e Castro, Gilda Reis Netto e um representante do Museu de Arte Moderna do Rio de Janeiro, ainda não escolhido.

A finalidade do concurso é fazer as crianças prestarem maior atenção a detalhes da peça e orientar os artistas sôbre o que mais impressiona visualmente à garotada.

—

Maria Clara Machado está posando, de hábito de Carmelita, para o pintor português Antonio Ribeiro, que faz inteira questão de uma atitude mística...

Oswaldo
Tecidos finos
Tapeçarias
AV. N. S. COPACABANA, 484-A
TELEFONE 37-4493
(54985)

PI SUNER RECEBE O PRÊMIO KALUNG

Paris, 12 — (IPS) — O dr. Alfredo Pi Suner, notável escritor e cientista hespanhol, recebeu da UNESCO, organismo cultural das Nações Unidas, o Prêmio Kalung por suas obras psicoanálise. O dr. Pi Suner é professor emeritus da Universidade de Caracas, Venezuela, e catedrático de várias universidades espanholas.

MANUTENÇÃO DE ANIMAIS SILVESTRES EM CATIVEIRO

Instrução da Divisão de Caça e Pesca

Segundo instruções da Divisão de Caça e Pesca, a manutenção de animais silvestres em cativeiro será permitida quando os mesmos porvêm: d caçadores profissionais ou amadores, respeitados os períodos de caça e a proteção das espécies; de parques de refúgio e criação e de criadouros industriais; de captura em expedições científicas oficiais, em qualquer tempo, mediante licença especial daquele órgão do Ministério da Agricultura; e de importação.

Os animais silvestres poderão ser mantidos em cativeiro, nos parques ou jardins zoológicos, em instalações apropriadas de instituições científicas e de estabelecimentos de ensino. Também é permitida a manutenção dos recfridos animais em parques, jardins e zoos particulares; em instalações apropriadas nas residências particulares; em emprêsas circenses e parques de diversão; e em casas comerciais.

Os parques e jardins zoológicos, quer públicos, quer particulares, as instituições científicas, as emprêsas circenses e os parques de diversão, que mantiverem em cativeiro animais silvestres, estão sujeitos a inscrição na Divisão de Caça e Pesca.

CABELOS FRACOS E QUEBRADIÇOS?
- fortificam-se com TRICOMICINA
QUEDA DE CABELOS?
- detêm-se com TRICOMICINA
CASPA E SEBORREIA?
- eliminam-se com TRICOMICINA

Isto porque os princípios ativos das plantas, contidos na fórmula da TRICOMICINA, fornecem às raízes capilares o alimento necessário ao desenvolvimento completo dos cabelos, assegurando-lhes perfeita fixação ao couro cabeludo. E também porque, outros elementos atacam e dissolvem a caspa e a seborreia, deixando os cabelos e o couro cabeludo inteiramente livrês de quaisquer impurezas.

Loção
Tricomicina

AMIGOS DO ITATIAIA — A Associação dos Amigos do Itatiaia estêve reunida ontem em um jantar no Clube dos Marimbás. Então, os que amam a bela região hoje tornada Parque Nacional debateram seus problemas, procurando-lhes solução. São numerosos e entusiastas os amigos do Itatiaia e o jantar serviu para mais uma vez coordenar os esfurços com o objetivo de não só preservar as reservas naturais do Parque, como também levantar obras que mais o embelezem. Assim, decidiu-se por algumas inovações no "Último Adeus" e no Lago Azul, que proporcionarão acesso aos turistas.

SUGESTÕES PARA O SERVIÇO SOCIAL RURAL

Proveitoso o debate realizado

Debates em tôrno da organização e funcionamento do Serviço Social Rural foram realizados em uma "panel discussion", promovida pela Escola de Serviço Social da Universidade Católica, Confederação Rural Brasileira e Associação Profissional dos Assistentes Sociais.

Ao Auditório do Ministério do Trabalho compareceu numeroso público, que acompanhou com mais vivo interêsse o desenrolar dos trabalhos.

Após ter sido feita, pelo sr. João Gonçalves de Souza, a apresentação do assunto, focalizando diversos aspectos essenciais à organização do S.S.R., trocaram-se idéias em tôrno de vários pontos abordados, quer quanto às atividades técnicas, quer quanto à administração do novo órgão autarquico. Em seguida, foram respondidas pelos técnicos várias perguntas encaminhadas pela assistência.

Os trabalhos foram coordenados pelo prof. Luiz Carlos Mancini, diretor da Escola de Serviço Social da U.C., devendo as conclusões ser, em breve, encaminhadas à Confederação Rural Brasileira como sugestões à organização e planejamento das atividades do S.S.R.

Agora, em *nova* onda média: 590 kcs

Rádio Relógio

Ouvida no mundo inteiro pela onda curta: 4,905 kcs

Ouça a RÁDIO RELÓGIO em sua nova onda média, frequência de 590 kcs: hora certa minuto a minuto, dia e noite, diretamente do Observatório Nacional — Permanente noticiário nacional e internacional — Centenas de curiosidades e informações úteis.

RÁDIO & TV

VÁRIAS

* *A Rádio Ministério da Educação transmitirá hoje, às 21 horas e 30 minutos, "Vida e Fantasia", programa de Allan Lima, que focalizará Erskine Caldwell. Será apresentada a radiofonização do conto "O Rio Quente", na interpretação do elenco do radioteatro da PRA-2, dirigido por Telmo D. Avelar.*

* *A partir de segunda-feira, a Rádio Jornal do Brasil apresentará às segundas, têrças, quartas e sextas-feiras às 14 horas, um programa de Rádio Jornalismo. Uma equipe de comentaristas e repórteres focalizará todos os principais acontecimentos da cidade.*

* *A Rádio Nacional concedeu rescisão de contrato a Altivo Diniz. O comediante vai para a Mayrink.*

* *A Rádio Roquette Pinto, aproveitando a folga escolar de quinta-feira, faz constar de sua programação diversos programas dedicados às crianças do Distrito Federal, nos seguintes horários: 9,30 — Música para a Infância (êste programa tem a finalidade de desenvolver a sensibilidade musical nas crianças); 9,45, 13,30 e 18,15 — Rádio Escola (programa alegre e educativo); 12,00 — pelo Brasil (adaptações radiofônicas pelo Serviço de Educação Complementar); 12,30 — Brinquedos (programa para os sócios do Clube dos Brinquedos que tem a finalidade de educar divertindo).*

RAUL DE BARROS
Excelente tocando samba: melancólico tocando mambo.

DOS PROGRAMAS DE HOJE

B.B.C.: 20,00 — Sumário das notícias; 20,05 — Sumário dos programas; 20,06 — Rádio panorama; 20,20 — Interlúdio musical; 20,30 — Palestra; 20,45 — Programa musical; 21,00 — Noticiário.

Jornal do Brasil: 19,05 — Palestra do Monsenhor Magalhães; 20,00 — Sociais; 20,05 — Programa Jóquei Clube; 20,30 — Audições Palermo; 20,55 — Presente musical; 21,05 — Trailer musical; 21,30 — Melodias inesquecíveis; 22,05 — Música deliciosa; 23,00 — Sonata ao luar; 23,30 — Ritmos da Panair; 0,05 — Encontro em Paris.

Globo: 19,05 — Esportes no ar; 19,25 — Panorama turfista; 20,00 — Boletim do A.B.C.; 20,10 — Fôlhas soltas; 20,15 — Suplemento musical; 20,30 — O tempo marca; 20,35 — Rádio reportagens; 21,00 — Canção da noite; 21,05 — Rádio reportagens; 21,25 — Panorama do mundo; 21,35 — Suplemento musical; 22,00 — Jornal — 22,05 — Parlamento e ação; 23,05 — Parlamento em ação; 23,25 — Plantão esportivo; 23,30 — Música para dois; 23,45 — Jornal.

Ministério da Educação: 19,00 — Resenha cafeeira; 19,03 — Música para o jantar; 20,00 — Ao redor do mundo; 20,30 — Seleções musicais; 20,55 — Rádio jornal; 21,00 — Vida e fantasia; 21,30 Interlúdio; 22,00 — Foro educacional; 23,00 — Música, apenas música; 23,55 — Aconteceu hoje.

Roquete Pinto: 19,00 — Gravações selecionadas; 20,00 — Retransmissão do noticiário da BBC; 20,05 — Música de bailado; 20,30 — Rádio reportagem; 20,45 — Atividades da Prefeitura; 21,00 — Opera experimental; 21,30 — No palco da história; 21,55 — Conselho Federal de Contabilidade; 22,00 — Concêrto moderno; 22,30 — Autores e Artigos; 23,00 — Vozes inesquecíveis; 23,30 — Música de câmara.

Nacional: 19,00 — Aconteceu no Catete; 19,05 — Atoman; 19,15 — No mundo da bola — esportes; 20,00 — Novela; 20,25 — Repórter Esso; 20,30 — Calendário; 20,35 — Um milhão de melodias; 21,00 — E' verdade ou é mentira; 21,05 — Hoje tem espetáculo; 21,30 — A página das nove e meia; 21,35 — Galeria musical; 22,00 — A pequena que vale por duas; 22,05 — Vamos bater um papo; 22,30 — Cortina musical; 22,35 — Repórter Esso; 22,40 — Antena política; 23,00 — Reportagem do dia; 23,30 — Grande Informativo.

Tupi: 19,00 — Boa noite para você; 19,05 — Chutando alto; 20,00 — Diário da metrópole; 20,05 — Sala de visitas; 20,25 — Uma pulga na camisola; 21,00 — Al Neto; 21,05 — Dalva de Oliveira; 21,35 — Chute em goal; 22,00 — Jornal.

TV Tupi: 16,30 — História de tia Lícia; 19,00 — Estrelândia; 19,20 — Cine informações; 19,30 — Calouros em desfile; 20,00 — Repórter Esso; 20,20 — Novela; 20,50 — Placard esportivo; 21,00 — Virgínia Lane; 21,45 — José Tobias e Sivuca; 22,05 — Atualidades; 22,20 — Senhora Opinião.

Vera Cruz: 19,00 — Sírio Libanez; 20,00 — Samba e outras coisas; 23,00 — Correspondente E-2; 23,15 — Ritmos melódicos.

Férias — Weekends
no
HOTEL FLORILDA
ITAIPAVA
Estrada União e Indústria
Km. 74 1/2
Telefone: Pedro do Rio 18
(31129)

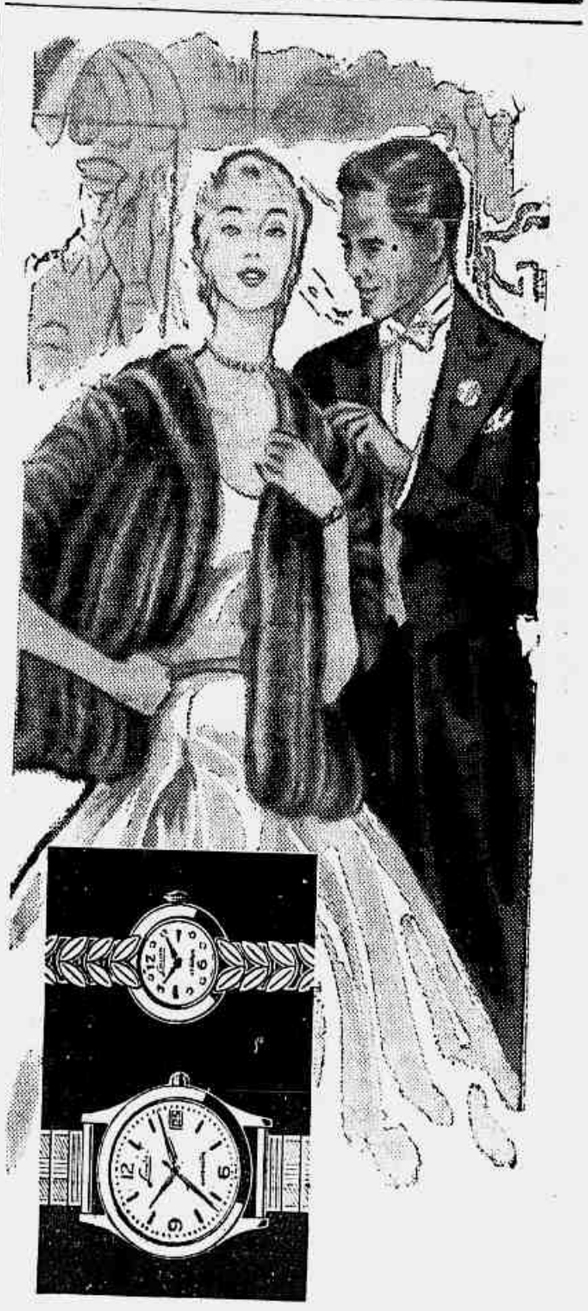

Lincoln representa talento na escolha!

A alta qualidade do relógio Lincoln distingue a evolução da melhor indústria suiça, reconhecida mundialmente através dos anos.

É com entusiasmo que convidamos V. Sa. a ver nos melhores estabelecimentos, os relógios Lincoln de linhas originais, sóbrias e distintas. Em aço ou folheado a ouro, Lincoln oferece:

corda automática
proteção antichoque
precisão máxima

Lincoln
O RELÓGIO DE CONFIANÇA!

PELOS QUATRO CANTOS DO RIO

Roberto de Vasconcellos

1 — OS ARTISTAS FORAM FAZER TURISMO . .
2 — FESTIVAL À VISTA
3 — UM GUARDA APITA NA MADRUGADA

EM POUCAS PALAVRAS

A Embaixada da Espanha e o Instituto Brasileiro de Cultura Hispânica estão convidando para a Exposição do Livro Espanhol que ontem se inaugurou na Biblioteca Nacional.

—

Maria Cecília Ribas Carneiro nos informa que o seu grupo teatral (A Cortina) acaba de sofrer um razoável abalo com a partida de dois elementos para a Europa. Assim, fica adiada a estréia da "Barca de Ouro". Ficou, então, projetado um novo espetáculo, mas com outra peça, em princípios de janeiro, em benefício da ABBR.

—

Já temos falado várias vêzes do Festival de Filmes de Arte que será iniciado na próxima têrça-feira sob os auspícios do Museu de Arte Moderna do Rio de Janeiro. Já hoje se pode anunciar o pleno sucesso, estando a direção do Museu pensando em fazer mais de duas sessões diárias a fim de atender aos inúmeros e sempre crescentes pedidos de assinaturas. Serão vistos cento e trinta filmes que mostrarão os mais variados aspectos das artes, inclusive a sua evolução através dos tempos. Estão representados neste Festival vinte países e êle se prolongará por cêrca de um mês.

—

Uma coisa engraçada pode ser contada sem, naturalmente, dizermos os nomes dos "santos". Assim sendo aqui vai uma: Um rapaz muito conhecido estava no Sacha's quando teve sua atenção despertada por uma linda jovem, sentada numa mesa em frente, e para infelicidade de ambos, bem acompanhada! Ficaram a noite tôda trocando olhares e, na saída, o rapaz lhe faz um sinal dizendo que ia acompanhá-la no seu carro. Tudo bem, tudo combinado. Sai o carro da jovem bem acompanhada seguido do nosso herói, firme na pista. Mas, aí, veio o imprevisto. Num sinal da praia de Botafogo ambos os carros param e, quando arrancam um guarda apita rápido, mandando parar o nosso herói, cujo carro estava com o cano de descargas furado, fazendo, em conseqüência disto, um enorme barulho!... Enquanto o guarda exigia e o nosso herói explicava, a mocinha bem acompanhada sumia no horizonte!...

Não precisamos dizer que aquêle zêlo profissional, em plena madrugada carioca, estragou um lindo romance, àquela altura cheio de promessas... O rapaz pode desolado e, por questões de segurança, já mandou consertar o cano de descargas!

—

Em benefício de obras sociais franco-brasileiras, um grupo de senhoras da nossa alta sociedade fará realizar duas sessões cinematográficas sob o alto patrocínio do ministro Raul Fernandes e do Em-

Esta foto nos mostra a sra. Marjorie Prado no atelier de Mário Cravo na Bahia. Êle faz com troncos destes que aí se vêem as suas esculturas. O casal Jorge Prado adquiriu várias obras de Mário Cravo sôbre assuntos marítimos para decorar o Jequiti-Mar em Guarujá

baixador da França, senhor Bernard Hardion.

No dia 20 do corrente, no Cinema Astória, será exibido, pela primeira e única vez no Brasil, o grande filme de Sacha Guitry, "Si Versailles M'etait Conté"... em sua versão original, de três horas de projeção, tal como foi apresentado ao presidente da República da França, na Ópera de Paris.

O segundo filme: "L'Affaire Maurizius", adaptado do famoso livro de Jacob Wassermann, será exibido no dia 27 do corrente no cinema Leblon, com Daniel Gelin, Madeleine Robinson, Charles Vanel etc...

—

Patrocinam estas noites de arte, beneficente as senhoras: Adelaide Rodrigo de Campos, Alice Neu, Aloísio Salles, América Xavier da Silveira, Antonia de Oliveira Sampaio, Augusto Frederico Schmidt, Beatriz Leynal, Berthe Meghe Cândido G. de Paula Machado, Carlos Delgado de Carvalho, Carlos Mafra de Laet, Carlos Silva Costa, Celi Leite Garcia, Clemente Mariani, Condessa de Morcaldi, Demóstenes Madureira de Pinho, Denise Brandão Motta de Araújo, Dina Olinto, Embaixatriz Elink Schuurman, Emílio Niemeyer, Ema Ripper, Ernest Waller, Ernestina Bento Coelho, Etienne Richet, Eudoxia Ribeiro Dantas, Evangelina de Paranaguá Moniz, Francisca Soares Sampaio, Francisco Passos, Frederico Brandão, Gérard le Seige de la Villesbrune, Gilda Sampaio, Gisèle Stansby, Guiomar de Oliveira, Gustavo da Fonseca Costa, Helena Queiroz Matoso, Helena Santos Wahlis, Henri Laurentie, Henriette Buarque Macedo, Henrique Victor Lage, Hortência Barbara Lopes, Isa de Paula Machado Libanio, Ismar Gama Fernandes, Jacques Feuillat, Jean Ducousso-Tassel, Jean Gérard Fleury, Jean Pierre Klotz, João de Mello Franco, John Gardner Williams, Jósio Sales, José Duvivier, Letcia Redig de Campos, Lourdes Rosemburgo, Luis la Saigne, Luisa Honold Rocha Miranda, Marcel Silvere, Maria Cristina de Almeida Braga, Maria José d'Orey Landsberg, Maria Luisa de Melo Sertório, Maria Teresa Faure, Marie Therese Satge, Marilda Siqueira, Marieta Fernando Paulino, Marquesa de Barral Monferrat, Mena Vidal, Nair Pedernciras, Nicole Bermont, Nina Berciniti, Odette Monteiro, Olympio de Fonseca, Octavio de Faria, Paul Vachet, Paulino Campos, Paulo Antunes Ribeiro, Paulo de Albuquerque, Paulo Geyer, Pedro Calmon, Raul Armengaud, Regina Leão, Renato Lago, Ruth Gouveia, Sivert Bartholdy, Sonia Artur, Sybil Olivar de Araújo, Thomas Ribeiro Colaço, Viscondessa de Castelo Novo e Zilda Graça Couto.

VIDA CULTURAL

ANTONIO TORRES

Polemista de grande virulência, Antônio Torres encheu uma época da imprensa carioca, tornando-se um dos articulistas mais lidos e admirados da metrópole. As suas crônicas eram preferidas do público, pela veemência do escritor, que enfrentava os poderosos e os consagrados. Era um crítico terrível, que investia contra os medíocres, os medalhões, os incapazes.

Dêle disse Humberto de Campos: "A imprensa era a sua tentação. Entrou para a "Gazeta de Notícias", em seguida para "A Notícia" e, mais tarde, para o "Correio da Manhã". A "Correspondência de João Epíscopo" publicada na primeira dessas folhas, de parceria com Adoasto de Godoy, revelou um espírito agudo, malicioso, com arrancadas de implacável perversidade, e que lidava com um estilo claro, simples e harmonioso. E logo os círculos literários se encheram do seu nome, para espalhar, indiscretos que o dono daquele nome havia sido padre, e era mulato".

Realmente havia sido padre em Minas Gerais, sua terra, tendo nascido em Diamantina a 13 de outubro de 1885 e ali cursado um seminário. Mas verificando que seu temperamento combativo não se coadunava com a batina, largou tudo e veio para o Rio, ingressando nas rodas boêmias e nos meios jornalísticos e literários.

Em 1915 publicava o seu primeiro livro, um volume de versos "Carmen Tropicale". Como poeta Antônio Torres não obteve maior sucesso, desistindo da lira e começando a escrever nos jornais artigos virulentos, em excelente linguagem, tornando-se então, na época, o escritor mais apreciado do público. Êsses artigos Antônio Torres reuniu em volumes que apareceram com os títulos "Verdades Indiscretas", "Pasquinadas Cariocas" e "Prós & Contras". Escreveu depois "As razões da inconfidência", em 1925.

Agrippino Grieco, seu companheiro e amigo, assim se referiu a Antônio Torres: "Sem nenhuma timidez, tendo trazido ao jornalismo uma boa reserva de cultura clássica, obteve com seus artigos de sátira e polêmica um sucesso só comparável ao do Laet dos melhores tempos. Monarquista e católico, algo existe nêle que faz pensar nos dois leões do panfleto francês: Leon Bloy e Leon Daudet. Opondo às invetivas alheias uma couraça de crustáceo ou de samurá, desempenhou aqui uma tarefa das mais brilhantes, senão proveitosa. Porque, segundo êle próprio acabou reconhecendo, ninguém conserta a inconsertável humanidade".

Conseguiu, mais tarde, uma função consular, indo para Londres e depois para Hamburgo. Estudioso que sempre fôra, continuou a ilustrar-se e, como assinalou Costa Rego "à custa de observações e de estudo, perfeitamente senhor do manejo das línguas inglesa e alemã, construiu uma cultura admirável, no campo das artes, da literatura e das ciências sociais e políticas". E acrescentou que essa cultura nos poderia ter dado a obra de um segundo Antônio Torres, se a sua saúde, inteiramente abalada, o tivesse permitido.

A 16 de julho de 1934 morria em Hamburgo, onde era quase desconhecido e também quase esquecido dos seus patrícios, o polemista terrível, o "escritor que poderia ter sido, no Brasil, o maior da sua geração".

Publicando em 1950 a correspondência de Antônio Torres a seus amigos, Gastão Cruls escreveu excelente estudo sôbre o vibrante jornalista, na introdução ao volume e que constitui uma justa homenagem ao grande escritor.

N. C.

Previdência Social

SERVIÇOS SOCIAIS

O Serviço Social é um dos ramos mais novos da Previdência Social. Surgiu, por um lado, da necessidade de completar a educação individual, por vêzes deficiente que o cidadão recebe na infância; e por outro lado — chama a si muuito da educação cívica, que é um complexo de solidariedade humana, boa fé, espírito público, respeito por si próprio e pelos outros. E, como não podia deixar de ser — há na atividade da assistente uma larga dose de medicina social, conselhos de saúde, esclarecimentos valiosos sôbre pediatria (cuidado com as crianças), ginecologia (atenções para com a mulher gestante), sem falar até de primeiros cuidados com acidentados, feridos; há casos em que até se torna necessário levar a efeito uma intervenção de pequena cirugia. A tudo isto, as assistentes sociais estão habilitadas e é preciso, portanto, compreender o papel importante destas servidoras públicas. Mas a sua atividade ainda não pára aqui.

Este é de certo o aspecto mais importante e mais grave do Serviço Social: o aspecto psicológico. A humanidade atual tem os seus dramas, os seus problemas pessoais, os seus casos difíceis de resolver; é um espetáculo de todo dia, com que todos já nos acostumamos. Patrões que se desavêm com empregados; empregados que não se habituam à vida em comum. Isto no que se prende ao trabalho. Dentro das quatro paredes do lar, existe por vêzes o mesmo ambiente de inquietação, e de disputas, a mesma intolerância e incompreensão sumamente prejudiciais à vida individual e à vida coletiva. E' um exemplo lamentável que os pais dão assim aos filhos, que desta maneira se criam numa atmosfera de trepidação e de lutas, quando deveriam ser educados nos princípios da paz e da concórdia entre os homens.

Pois a assistente social, de certa maneira, está também habilitada a colaborar neste setor de atividade humana. Contam-se já às centenas os casos de intervenção feliz destas pioneiras da boa vontade. Crianças tratadas de modo inadequado pelos pais e que, a um conselho, a uma sugestão passam a receber o trato requerido pela sua própria maneira de ser. Casais intolerantes, em que não existe reciprocidade de compreensão e de respeito — têm logrado bom êxito em enveredar pelo bom caminho, em proveito próprio e principalmente no da prole. Cidadãos dados a brigar e a valentias têm-se abrandado de temperamento, uma vez que se consegue descobrir a sua inclinação natural e dêle se vem a tirar o melhor proveito. Mocinhas e rapazes, que habitam os núcleos residenciais operários já se acostumaram a intervenção do Serviço Social quando se tornam suspeitos de atitudes; e as famílias já não mais se irritam ante uma sugestão prática sôbre como cuidar psicológicamente de seus filhos, estudando-lhes à maneira de ser, tirando conclusões sôbre as suas reações em determinados assuntos.

Este, o serviço público das assistentes sociais. E' bem certo que o seu trabalho as expõe, e muito à incompreensão e por vêzes mesmo ao escárneo e à malquerença. Mas há sempre, entre tantos rebeldes — os que tentam compreender o alcance de uma atitude, o objetivo sadio de uma profissão. A êstes se destina o presente comentário, que também traz um *post-scriptum* no sentido de que transmitam aos seus companheiros, aos seus amigos, aos seus colegas de profissão as finalidades altruísticas do Sesviço Social.

—

te ano, que se reuniu em Arnhem, na Holanda, no mês passado, tendo sido escolhido para êsse pôsto o sr. Renato Almeida, secretário-geral da Comissão Nacional de Folclore que, nesse sentido, acaba de receber comunicação oficial do professor Jorge Dias.

A C.I.A.P. é hoje a maior organização internacional destinada a assegurar uma ligação permanente entre organizações e estudiosos, no que concerne às artes e tradições populares, o folclore e a etnografia, contribuindo assim para a compreensão mútua dos povos e ao conhecimento do homem em certos domínis e alargando a cooperação internacional. Está ligada à UNESCO e é uma das associações que constituíram em Bruxelas, em 1949, o Conselho Internacional de Filosofia e das Ciências Humanas. (CIPSH)

A ASSOCIAÇÃO DE CULTURA FRANCO-BRASILEIRA (Alliance Française) tem o prazer de convidar seus sócios e amigos para assistirem a conferência que fará Dr. ANNIBAL FALCÃO com o concurso dos "Comédiens de l'Orangerie", sôbre POETES BRESILIENS DE LANGUE FRANÇAISE" na sexta-feira dia 14 de Outubro às 18 horas.

ATENÇÃO — Esta conferência terá lugar na séde do PEN-CLUB, Av. Nilo Peçanha, 26, 13.º and. (15897)

VIDA CATÓLICA

SANTO EDUARDO

Santo Eduardo Rei, também chamado o confessor ou o piedoso, era filho de Etelredo e Esura, tendo sido jurado rei da Inglaterra antes de nascer porque seus futuros súditos temiam um ataque dos dinamarqueses.

Após o seu nascimento foi logo levado para a Normândia, com a família real, assim fugindo aos dinamarqueses que então invadiram o reino.

Ainda pequeno mostra Eduardo a sua piedade e virtudes, desprezando brinquedos para passar todo o seu tempo nas igrejas ou em conversa com os monges.

Perdendo o pai e tendo os dinamarqueses morto seus irmãos, ficou sendo o único herdeiro do trono assolado pelos inimigos.

Subindo ao trono, começou a restauração do reino que havia sido devastado pelos dinamarqueses. Tanta dedicação revelou na reconstrução dos templos que conseguiu a veneração do seu povo. A sua consagração, em 1041, constituiu uma verdadeira apoteose.

Tendo feito voto de virgindade, teve de casar-se para atender aos interêsses do povo, mas como a noiva havia feito igual promessa, constituíram um casal castíssimo.

Muitos foram os milagres que operou, tendo especial devoção a S. João Evangelista.

A data da morte lhe foi predita, preparando-se caridosamente para isso e a 5 de janeiro de 1066 falecia na graça do Senhor.

—

"O Rosário é uma oração intuitiva, pois que traz a nossos olhos em quinze quadros, as verdades mais importantes de nossa Fé."
SPIRAGO

—

SANTOS DE HOJE

Duarte, Venâncio, Januário, Calmano, Marçal, Florêncio, Celidonia.

D. SEBASTIÃO LEME AVISO DA CÚRIA

"Comemorando-se no próximo dia 17 do corrente o 13.º aniversário da morte de Don Sebastião Leme, a Cúria Metropolitana cumpre o dever de lembrar e convidar o Revmo. Clero e fiéis desta Arquidiocese para assistirem a missa solene de "Requiem," que em seu sufrágio será cantada na Catedral Metropolitana, às 10 horas da manhã do mesmo dia 17. Rio de Janeiro, 12 de outubro de 1955. Cônego Cipriano Bastos, Chanceler."

MATRIZ DO ENGENHO VELHO TRICENTENÁRIO DE SUA FUNDAÇÃO

"No dia 9 do corrente foram realizadas as comemorações solenes dos trezentos e trinta anos que o padre provincial Domingos Coelho, filho ilustre da emérita Companhia de Jesus fêz construir a igreja que dedicou ao grande Apóstolo das Índias, S. Francisco Xavier.

Essas comemorações constaram da festa de N. S. de Nazaré, promovida pela sua Devoção e do lançamento da pedra fundamental que marca a restauração total da igreja e um conjunto de construção do presbitério, creche, escola paroquial e um bloco de cimento armado de seis andares, para renda necessária a fim de acudir a essas obras sociais e religiosas. O cardeal arcebispo presidiu a solenidade, celebrando a Missa da Senhora de Nazaré e lançou a Bênção litúrgica sôbre as duas lápides oferecidas respectivamente pela Diretoria da Irmandade e pelos diretores da construtora encarregada das obras.

Estavam presentes: a primeira dama do país, ministros de Estado dos Negócios da Guerra, Marinha, Educação e Cultura, Agricultura, o prefeito do Distrito Federal, senadores, deputados, vereadores, além de incalculável multidão de fiéis devotos da Virgem de Nazaré.

O panegírico foi feito pelo Mons. Francisco Mac-Dowell, pároco da Freguesia, que fêz um resumo histórico da vida tricentenária do templo, iniciado com as bênçãos dos venerável filhos de Santo Inácio e marcada pelos grandes vultos do Império e da República, emergindo entre todos os almirantes Tamandaré e Wandenkolk e o marechal duque de Caxias, cuja vida passou inteira à sombra do santuário tradicional.

"S. PAULO E OS NOSSOS PROBLEMAS DA VIDA"

Prosseguirá hoje, às 17h30m, na sede do Centro Dom Vital, à rua México, 74, sob o patrocínio da Universidade Católica, o Curso de Extensão Universitária intitulado "São Paulo e os nossos problemas da Vida", com a quarta palestra das 12 programadas, a cargo de monsenhor L. Soubigou, que falará sôbre "L'homme du Mystère (les 2 Alliances)". Na próxima quinta-feira, a conferência se intitulará: "La ligne de la vrai foi (La foi)".

"TÔDAS AS RELIGIÕES SÃO BOAS?"

Sob os auspícios da Juventude Independente Católica da Paróquia de São José (cidade), prosseguirá hoje, às 18 horas, no auditório do Ministério da Fazenda, a série de palestras subordinadas ao título geral "Problemas Atuais". Caberá a frei Pedro Secondi analisar, hoje, o tema "Tôdas as religiões são boas?" Na próxima quinta-feira, falará d. Estêvão Bettencourt, O.S.B., sôbre: "O inferno existe?".

suíço
• famoso no mundo inteiro

RADO
o relógio de confiança.
17 RUBIS
• fundo de aço inoxidável.

ASSOCIAÇÕES

SOCIEDADE BRASILEIRA DE GEOGRAFIA

Sob a presidência do Almirante Dodsworth Martins, reuniu-se a Sociedade Brasileira de Geografia em reunião do Conselho Diretor, Diretoria e Comissão, afim de tratar de assuntos administrativos, hoje às 16 horas. A seguir o consócio eng. Vitor André Argolo Ferrão fará uma conferência sôbre o tema: "O TRITO E AS FORMAÇÕES GEOLÓGICAS NO BRASIL," às 17 horas.

INSTITUTO DOS ADVOGADOS

O Instituto dos Advogados realiza hoje, às 21 horas, à Av, Mal. Câmara, 160, 5.º andar, a sua reunião desta semana, constando da ordem do dia uma conferência do prog. Nehemias Gueiros, sôbre "A Participação dos Empregados nos lucros das emprêsas: e uma palestra do dr. Gelson Fonseca, sôbre "O desquite no Brasil". Serão discutidos ainda pareceres sôbre a lei que dispões acêrca da assiduidade; a questão da lei do inquilinato; reforma rural e outras indicações.

INSTITUTO NACIONAL DE COLONIZAÇÃO

Realizá-se hoje, às 17 horas, no auditório do Instituto Brasileiro de Geografia e Estatística, na Avenida Franklin Roosevelt, 166, 10.º andar, a sessão comerativa do 11.º aniversário do Instituto de Colonização Nacional. Em continuação da conferência iniciada na sessão anterior, o engenheiro agrônomo MOISES ROZENTAL discorrerá sobre "Estrutura econômico-administrativa do Território do Acre".

ACADEMIA CARIOCA DE LETRAS

Sob a presidência do prog. J. Paulo de Medeiros realizou-se terça-feira última, no Silogan Brasileiro, a 37.e sessão ordinária da Academia Carioca de Letras. Após aprovação do ato e despachado o expediente, a Academia, por proposta do presidente, consignou em ato um voto de congratulação pela passagem, naquela data, do notalício do senador Atílio Vivacqua, velho amigo nistitunço e intelectual de mérito. Congratulou-se, ainda, pela presença do acadêmico Carlos da Silva Araujo, de retorno de sua viagem cultural à Europa, eaguardando êste confrade, que fez, depoi, o elogio do poeta e jornalista fluminense Emilio Kemp. O acadêmico Nelson Costa ocupou-se da personalidade de nomes. Pizarro, um dos patronos da Academia, a propósito da passagem da data de seu nascimento. A Academia prestou homenagem ao intelectual argentino prof. Gregório Araog Alfaro, pela palavra do confrade Phocion Serpa, ao que se associou o presidente. O acadêmico Carlos Sussikind de Mendonça comunicou que o des. Oscar Acioly Tenório está terminando seu discurso de posse, devendo esta verificar-se a 29 de novembro, em sessão solene, no Silogen. O acadêmico Othon Costa convidou seus confrades para a conferência que fará no dia 17, às 17.30, no Liceu Literário Português, sôbre o tema: "Cavalho Castello Branco e o Bicorl." O presidente transmitiu à Casa o convite da SBAT para a valorização do concurso Português aplicado ao teatro, na séde da Sociedade, às 16 horas de 17 do corrente, encerrando a seguir a sessão.

VÁRIAS

DEMONSTRAÇÃO ARTISTICA

O Departamento Cultural de Arte Cênica da Sociedade Propagadora das Belas Artes fará realizar sábado próximo, às 20.30 horas, na Av. Almirante Barroso, 1, 3.º andar, um espetáculo, com a representação, pelos alunos do referido Departamento, na comédia em três atos de R. Magalhães Junior, "Casamento no Uruguai".

BRAZILIA KLUBO ESPERANTO

O Brazilia Klubo Esperanto realizará no próximo sábado às 16.60, na Praça da República, 54, 1.º uma sessão comemorativa do 1.º centenário do escritor Artur Azevedo, que foi um dos pioneiros da divulgação do Esperanto em nosso país, tendo mantido correspondência com vários esperantistas do exterior. Será lida a comédia do grande teatrólogo, intitulada "Amor por Anexins", em tradução para a Língua Internacional feita pelo saudoso presidente da Liga Brasileira de Esperanto, eng. Alberto Couto Fernandes, sob o título "Amor per proverboj". A comédia, também muito apreciada na tradução em Esperanto, já tem sido representada em diversos países e teve 2 edições esgotadas, estando em preparo a terceira. Os papéis estão a cargo da Srta. Clea Silveira Moniz e do Dr. Mário Ritter Nunes.

HOMENAGEM A UM FOLCLORISTA BRASILEIRO

Eleito para a Diretoria da C.I.A.P. o senhor Renato Almeida — Em reunião havida em Paris, em julho do ano passado, foi eleita a nova diretoria da Comissão Internacional de Artes e Tradições Populares (C.I.A.P.) e aprovada uma ampla reforma da sua organização. Foi eleito presidente o professor Reider Christiansen, da Universidade de Oslo, e secretário-geral o professor Jorge Dias, da Universidade de Coimbra. Um dos lugares da diretoria ficou para ser preenchido na Assembléia Geral dês-

FABRICADA NO BRASIL a nova vacina contra a raiva

A convite da Associação dos Veterinários da Prefeitura do Distrito Federal, encontra-se no Rio, tendo viajado pela Panair do Brasil, o dr. Jorge Olivares, do Instituto de Biologia Animal do Perú, que veio assistir, no Instituto Municipal de Veterinária, os trabalhos finais do fabrico de vacinas contra a raiva, feitas com embrião de pinto. A nova vacina será entregue ao consumo público, dentro em breve, valendo notar que proporciona uma imunização bem maior do que a atualmente usada. O dr. Jorge Olivares, aproveitando a oportunidade de sua visita ao Brasil, tem estado em contacto com os centros de medicina veterinária da capital da República, trocando com os nossos técnicos impressões e observações sôbre trabalhos aqui realizados. Na gravura, o técnico peruano.

CIÊNTISTA BRASILEIRO DIPLOMADO EM ENERGIA ATÔMICA PARA FINS PACÍFICOS

CHICAGO, — (IPS) — Engenheiros, técnicos e cientistas dos Estados Unidos e outros 18 países, num total de 39 graduados, se diplomaram hoje de um curso especial sôbre o uso da energia atômica para fins pacíficos, patrocinado pelos Estados Unidos. Entre os graduados encontra-se o dr. Borisas Cimbresis, do Conselho Nacional de Investigações Científicas do Brasil, ao lado de uatro outros latino-americanos.

O curso é supervisionado pela Comissão de Energia atômica, seguindo o programa do presidente Eisenhower para o uso benéfico da energia nuclear.

CONFERÊNCIAS

"CAMILO CASTELLO BRANCO E O BRASIL"

Sôbre o tema supra falará na próxima segunda-feira, às 17.30, no Liceu Literário Português, no Instituto de Estudos Português Afranio Peixoto, o escritor Othon Costa, da Academia Carioca de Letras.

"THE FUTURE OF AFRICA"

Intitulá-se "The Ruture of África", a conferência que o sr. Michael Lown, da Assistência Técnica das Nações Unidas, pronunciará hoje, às 18 horas, na Sociedade Brasileira de Cultura Inglêsa, à av. Graça Aranha, 327, 3.º andar.

"APLICAÇÕES DA ENERGIA NUCLEAR"

Na Escola Nacional de Química, à Av. Pasteur, o professor Jacques A. Danon proferirá hoje, às 13 horas, uma conferência intitulada "Aplicações da Energia Nuclear".

"A DELINQUÊNCIA JUVENIL"

Realiza-se hoje, às 13 horas, na Escola de Serviço Social, uma palestra da educadora norte-americana Jane Colestocky supervisora social nos EE.UU., sôbre o tema: "A Delinquência Juvenil".

CURSOS

HIGIENE MENTAL E INTRODUÇÃO À PSICANÁLISE

O professor Luiz Braga prosseguirá hoje, às 18 horas, com o seu curso de higiene mental e introdução a psicanálise no auditório da Associação Brasileira de Imprensa, abordando, na aula de hoje, o tema referente a "Senso Percepção". As inscrições poderão ser feitas gratuitamente no 7.º andar do edifício da ABI.

REGISTRO SOCIAL

NATALÍCIOS

Sr. José de Campos Monteiro Bastos — Transcorre hoje o aniversário natalício do sr. José de Campos Monteiro Bastos, chefe de secção e atual sub-gerente do Setor Agrícola da Carteira especializada do Banco do Brasil. A grande estima e consideração que lhe dedicam seus colegas, amigos e subordinados, motivarão as justas homenagens de que será alvo.

— Transcorre hoje o aniversário natalício da sra. Elvira da Costa e Silva, que por êsse motivo oferece um jantar íntimo aos seus parentes e amigos, em sua residência de Higienópolis.

— Fazem anos hoje os jornalistas Edgard Correia Medina, Otto de Andrade Gil, Odyr do Couto, Eduardo Carlos de Abreu, R. Amora Maciel, Jader Neves, Roberto Lira Filho.

DATAS ÍNTIMAS

Transcorre hoje a data natalícia da senhorita Marlise Rocha, filha do casal sr. Milton Rocha.

Por êsse motivo os pais da aniversariante oferecerão em sua residência, à rua Barão de Mesquita, uma recepção às pessoas amigas.

CASAMENTOS

Realiza-se no dia 29 o casamento da senhorita Regina Maria, filha do dr. Aguinaldo Pereira Rego e sra., com o sr. Rodrigo Flávio, filho do sr. e sra. Rodrigo Magalhães. A cerimônia religiosa terá lugar às 18 horas, na Igreja da Candelária, onde os nubentes receberão cumprimentos.

EM AÇÃO DE GRAÇAS

Os funcionários do Tribunal de Justiça, amigos e colegas de Luiz de Souza Arêas, presidente do Comitê de Imprensa da Justiça local, mandam celebrar missa em ação de graças pelo restabelecimento dêsse nosso companheiro da redação, que há pouco se submeteu a delicada intervenção cirúrgica. A missa será rezada amanhã, no altar-mór da Igreja da Candelária, às 10.30 horas.

VIAJANTES

Deverá embarcar, dentro de alguns dias, com destino ao Uruguai, o jornalista espanhol Javier Limberg M. Padilla, que há vários anos vem atuando, entre nós, como correspondente do jornal matrileno "A.B.C.". Aquele confrade Javier Padilla, além disso exerceu, até há pouco, os cargos de secretário e de encarregado do Departamento de Imprensa da Embaixada da Espanha.

FALECIMENTOS

Sr. Joaquim Braga — Faleceu na terça-feira, no pôsto de Assistência Central, o sr. Joaquim da Silva Braga, que durante 45 anos exerceu o cargo de aux. de portaria do Colégio II. O enterro realizou-se ontem, com o comparecimento de grande número de professores, funcionários e alunos daquele estabelecimento de ensino.

MISSAS

Por alma do sr. Cícero Corrêa Dias, será rezada hoje, quinta-feira, missa de 7.º dia, às 7,30 horas, na Igreja Nossa Senhora do Carmo (Lapa), mandada celebrar por sua família.

— Na Catedral Metropolitana, por alma da sra. Maria Assunta Santoro Caruso, será rezada missa de 7.º dia, hoje, às 10,30 horas, mandada celebrar por sua família.

Das Fábricas CIMO para o confôrto do seu escritório
MÓVEIS CIMO
R. INVÁLIDOS, 139
Tel. 22-4372

DIVIDA
Cobrança rápida.
Tels.: 52-4790
e 42-3734.
(54703)

Falta de Apetite

NEURO-FOSFATO
ESKAY com vitamina B1

IODÓRIS

Combate as inflamações das gengivas e da garganta. Preventivo contra as hemorragias após as extrações.
Indispensável 2 vezes ao dia na higiene da bôca.
À VENDA NAS FARMÁCIAS E DROGARIAS
Distribuidores
SOC. DE PRODUTOS FARMACÊUTICOS
PROFAR LTDA. Rua General Pedra, 148 - Sobrado - Tel.: 43-0284

Empório de Televisão
O maior stock de receptores de TV, o mais variado sortimento, os menores preços e as mais vantajosas condições de pagamento estão na loja de
W. M. Reis S/A
Não compre sem consultar para poder comparar e comprar melhor!
W. M. Reis S/A
Av. Rio Branco, 125 — Defronte o Jornal do Brasil

Comece o dia com as idéias claras!
depois de um sono tranquilo e reparador num colchão de molas Drago.

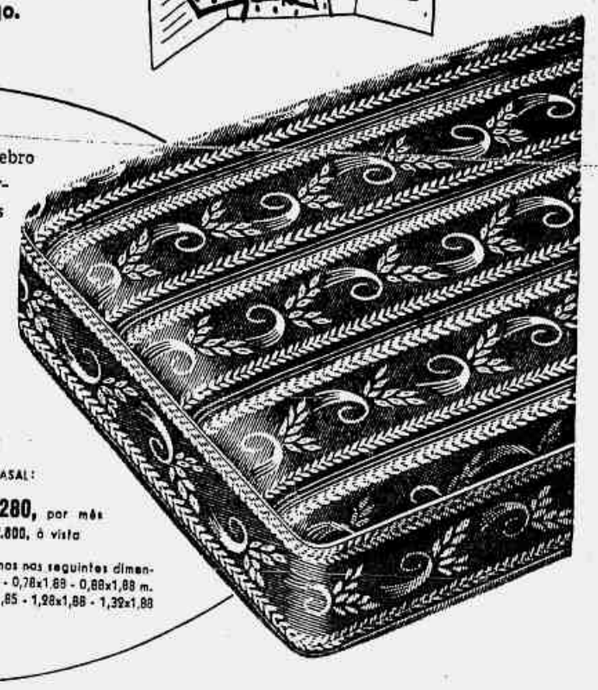

Os que trabalham com o cérebro precisam dormir bem - e confortàvelmente - para refazer as energias gastas no esfôrço mental de todos os dias. Durma num colchão de molas Drago, e sinta a diferença! O colchão de molas Drago é cientificamente confeccionado para proporcionar repouso absoluto... o repouso de que você precisa para se levantar sempre bem disposto, com a cabeça descansada, e pronto para agir!

FABRICAMOS SOB MEDIDA!
SOLTEIRO: desde Cr$ 190, por mês ou Cr$ 1.900, à vista
CASAL: desde Cr$ 280, por mês ou Cr$ 2.800, à vista
Para pronta entrega temos nas seguintes dimensões: Solteiro: 0,78x1,80 - 0,78x1,88 - 0,88x1,88 m. Casal: 1,20x1,80 - 1,25x1,85 - 1,28x1,88 - 1,32x1,88 1,36x1,88 m.

DRAGO
O MELHOR COLCHÃO DE MOLAS
À VENDA NAS LOJAS DRAGO E NAS BOAS CASAS DO RAMO
RIO DE JANEIRO:
Centro - Rua 7 de Setembro, 164
Rua 7 de Setembro, 209
Catete - Rua do Catete, 141-A
Tijuca - Praça Saenz Peña, 65
Copac. - Av. Princ. Isabel, 72-A
Aberta diàriamente até às 22 horas.
NITERÓI
Avenida Amaral Peixoto, 96
(às 5.as feiras aberta até às 22 hs.)
TAMBÉM EM SÃO PAULO E BELO HORIZONTE
IA-47

MÚSICA

TEMPORADA DE BAILADOS

Na récita de ontem à noite, terceira de assinatura, da temporada de ballet do Municipal, sobressaiu *Le Spectre de la Rose*, cuja realização, pelos admiráveis bailarinos Nora Kovach e Istvan Rabowsky, se aguardou com o maior interêsse, dada a categoria dos intérpretes. A propósito da obra, é curioso conhecer um texto de Jean-Louis Vaudoyer, autor do argumento, que assim comenta essa criação coreográfica: "*O Espectro da Rosa*" foi representado pela primeira vez em Paris na terceira temporada dos *Ballets Russes*. A idéia dêsse "pas de deux" me veio ao escrever para a *Revue de Paris*, algumas "variações" sôbre os primeiros espetáculos russos: — os de 1909 e 1910. Coloquei impulsivamente os primeiros versos da peça de Theophile Gautier como epígrafe do *Carnaval* de Schumann:

"Je suis le spectre d'une rose
Que tu portais hier au bal..."

Quando essas páginas surgiram, em julho, os dançarinos russos não estavam mais em Paris: — mas minha memória perpetuava imaginàriamente uma radiosa presença. Por outro lado, não ignorava que Gautier tinha, pela música de Weber, e particularmente do *l'Invitation la valse*, uma predileção marcada. E lembrei-me de associar a famosa peça para piano (orquestrada por Berlioz) e a romântica, a branca "rêverie" rimada. Escrevi imediatamente a Leon Bakst para expor-lhe minha idéia. O verão, o outono e o inverno passaram. Nenhuma resposta de Bakst. Não pensava mais no *Spectre* quando, em maio, recebi um bilhete de Diaghilev. Convidava-me a ir sem perda de tempo a Monte-Carlo, para assistir às últimas representações dêsse pequeno "divertissement". Minha carta, que eu supunha extraviada, havia sido suficiente: — tudo estava pronto. Fokine compusera a coreografia. Bakst, o cenário e os costumes das duas personagens; o "Spectre" séria Nijinsky e a "Jeune Fille", Mme. Karsavina... Não pude infelizmente ir a Monte-Carlo; e vim a conhecer, no mês seguinte, em Paris, um Spectre "absolutamente pronto, mais belo do que tôdas as minhas ambições..."

A récita, ontem, teve início pela tão insistentemente levada e tão vazia "mascarade", agitada e vã coreografia de Tatiana Leskova, com os "Fouettés" finais de Tamara Capeller, que se mostrou bastante desenvolta, e a música desagradàvelmente vulgar de Katchaturian. O "pas-de-deux" "Pássaro azul", que se viu a seguir, nada faz acrescentar ao que já se tem escrito aqui sôbre Tatiana Grantzeva e Jack Beaber: ela dispõe de boa técnica acadêmica, mas não se comunica com a platéia; êle parece meio bisonho ao cumprir suas variações de virtuosidade, sem oferecer nenhum interêsse especial.

No "pas-de-deux" de "Copélia", Nora Kovach e Istvan Rabowsky reafirmaram, por sua vez, as qualidades extraordinárias que os distinguem. Levitação e equilíbrio prodigiosos de Rabowsky, e graça extrema, o insuperável adejar, o academicismo estuante de vitalidade, de Nora Kovach.

Em bom cenário de Fernando Pamplona, com costumes de Santa Rosa, o "Eterno Triângulo", coreografia de Dennis Gray é de passionalidade dramática bastante convencional e, por isso, inconvincente. Coreogràficamnete, tem, apenas, detalhes curiosos, como o "pas-de-deux" sôbre a mesa. Boa execução, porém dos bailarinos Leskova, Dennis Gray e Johnny Franklin. Música trivial de Ribalowsky.

Programa extenso. Na terceira parte, afinal, o "Espectro da Rosa" teve transcurso sedutor, pela adequação dos atributos pessoais de Nora Kovach e Istvan Rabowsky aos respectivos "rôles". O contraste entre a imobilidade poética da moça adormecida e o vigoroso salto da entrada do Espectro, as renovadas e impressionantes demonstrações de virtuosidade de Rabowsky, a emotiva delicadeza do "pas-de-deux", são valores que justificaram o sucesso que acolheu a reconstituição da célebre coreografia. Deve-se mesmo falar de reconstituição, de algo um tanto remoto. A expectativa, no caso, excede o resultado que se obtem. A tradição que promana de Nijinsky e Karsavina permanece sem dúvida impossível de ser atualizada.

"Rhapsody in Blue", coreografia de Verchinina, cujos méritos, oportunamente, já se registraram, finalizou o programa.

Orquestra regida, alternadamente, pelos maestros Stinco e Niremberg.

EURICO NOGUEIRA FRANÇA

CONCÊRTO, HOJE À NOITE, DE SÉRGIO VARELA CID, COM A O.S.B.

Sérgio Varela Cid

Efetua-se hoje, às 21 horas, no Municipal, o anunciado concêrto do jovem pianista português Sérgio Varela Cid, com a Orquestra Sinfônica Brasileira, sob a regência de Eleazar de Carvalho. Executará Sérgio Varela Cid o Concêrto de Schumann e a "Rapsódia", sôbre um tema de Paganini, de Rachmaninoff. Esse concêrto, que está despertando vivo interêsse, compreende ainda a abertura do "Oberon", de Weber, o "Noturno", da ópera "Condor", de Carlos Gomes, e "Abertura sôbre um tema hebráico", de Prokofieff. Estão à venda os bilhetes.

"NOITE EXPERIMENTAL DE MÚSICA"

Jacques Klein e Eleazar de Carvalho, e membros da OSB, realizam amanhã, às 21,30 horas, no "Golden Room" do Copacabana Palace, uma audição intitulada "Noite Experimental de Música", em benefício da futura Universidade Internacional de Música da Juventude Musical Brasileira.

O PRÓXIMO CONCÊRTO DA O.S.B.

Será realizado no próximo sábado, às 16,30 horas em ponto, no Teatro Municipal, mas um concêrto da Orquestra Sinfônica Brasileira para o seu quadro social.

A regência estará a cargo do maestro Souza Lima, participando, como solista, o Trio "Pasquier", num programa dedicado às obras de Mozart e Brahms, assim organizado: Mozart — Sinfonia n. 1 e Sinfonia concertante para violino e viola; Brahms — Variações sôbre um tema de Haydn e Duplo concêrto para violino e violoncelo.

Informações: Avenida Rio Branco, 137 — 8.º andar — sala 803 — telefone 22-5842.

TEMPORADA DE BAILADOS

O espetáculo que tanto sucesso obteve na récita de ontem, será repetido hoje, às 17 horas, em 3a. e última vesperal de assinatura. O programa é o seguinte: "Bascarade", "O eterno triângulo", "Pássario azul", O espectro da rosa", Pas-de-Deux" de Copélia e "Rapsody in blue".

RÉCITA EXTRAORDINÁRIA, AMANHÃ

Amanhã, às 21 horas, realizar-se-á mais uma récita extraordinária com o espetáculo apresentado na segunda récita de gala, constituido do seguinte programa: "Pas-de-quatre", "Narciso", "Ballet Academy", "Scheerazade" e o "Cisne Negro", com Nora Kovach-Istvan Rabowsky.

Mantenhamos Viva a Chama do Sentimento

Quantas vêzes dizemos «Obrigado», quando queremos dizer «Deus lhe pague», e «Até logo», quando tencionamos dizer «Vou sentir saudades suas»? Chesterton afirmou que o mêdo mais abjeto é o mêdo ao sentimentalismo. Em Seleções de outubro você encontrará uma bela narrativa sôbre as causas dessa deformação, além de 31 outros artigos de profundo interêsse humano e o resumo de um livro fascinante: «Céu Deserto». Adquira-o hoje mesmo o seu exemplar de Seleções de outubro. A venda em tôdas as bancas de jornais.

DR. JOAQUIM VIDAL
OCULISTA — Diàriamente das 14 em diante.
Almirante Barroso 97, 5.º — 22-5421.

FILMAGENS
FILMINDUSTRIA J. GATI
SOCIAIS E REPORTs.-
INDUSTRIAIS — CIENTIFICAS
Av. Copacabana, 129 - apto. 201
Fone: 37-7053 (43547)

TEATRO

POEIRA DE ESTRÊLAS

Paulo

Dulcina

Jaime

Iracema

Sampaio

Tônia

A Fundação Brasileira de Teatro vai realizar no próximo dia 24 de outubro, no Teatro Municipal, às 21 horas, seu espetáculo denominado "Poeira de Estrêlas", que êste ano terá um roteiro original de Lucia Benedetti e numa grata lembrança homenageará o aniversário das Nações Unidas.

Atendendo a êste simpático gesto de Dulcina e da Fundação Brasileira de Teatro, a ONU estará presente ao espetáculo na pessoa do seu representante no Rio, sr. Laurentie, que usará da palavra ao iniciar-se o monumental show em que tomarão parte destacados astros e estrêlas de nosso teatro. Esta iniciativa, pela primeira vez emprestará um cunho nitidamente popular à data, trazendo ao seio do povo as celebrações pela passagem de mais um aniversário do organismo que reúne a comunidade internacional.

Para que nossos leitores tenham uma idéia do que será êste espetáculo, aqui vai, por ordem alfabética, uma relação dos artistas que já se comprometeram com a Fundação Brasileira de Teatro e pisarão o palco do Municipal no próximo dia 24: A. Fregolente, Almér, Aida Garrido, Armando Couto, Beatriz Veiga, Beyla Genauer, Conchita de Moraes, Dary Reis, Delorges Caminha, Dercy, Dulcina, Elisio de Albuquerque, Eva Todor, Heloisa Helena, Henriette Morineau, Graça Mello, Iracema de Alencar, Jaime Costa, Laura Suarez, Ludy Veloso, Luiz Cataldo, Luiz Tito, Magalhães Graça, Maria Della Costa, Maria Fernanda, Mauricio Barroso, Nicette Bruno, Odilon, Oscarito, Paulo Autran, Paulo Goulart, Renata Fronzi, Rodolfo Mayer, Samaritana Santos, Sérgio Brito, Sérgio Cardoso, Silveira Sampaio, Teófilo de Vasconcellos, Tônia Carrero e Ziembinsky.

Com tal número de atrações a "Poeira de Estrêlas" dêste ano já se antecipa como um sucesso, devendo atrair público numeroso ao Municipal, onde na noite do próximo dia 24 a Fundação Brasileira de Teatro propiciará a oportunidade única de apreciarmos tantos nomes queridos e apreciados num só espetáculo.

FOTOS FAZEM NOTÍCIAS

Maurice Vaneau está no Rio, em fase de ambientação com o teatro brasileiro. No momento efetua um balanço geral que lhe permitirá base para um trabalho consciente e seguro, quando soar a hora de prestar seus serviços ao TBC. Conversando conosco confessou que talvez "Barabbás" não seja mais montado, conforme planejara, dada a dificuldade existente na escolha de um ator para o papel título, vago com a ida de Paulo Autran para o elenco organizado por Adolfo Celli e Tônia Carrero.

Sôbre o futuro declarou-nos que é sua intenção apresentar dois ou três clássicos, entremeados com peças modernas, recaindo sua preferência em Shakespeare, Molière e Racine. Tudo isto, entretanto, sòmente poderá ser fixado quando souber com que elementos contará para seu trabalho no TBC. Aliás, com bom humor, comentou o principal problema do teatro brasileiro, que em sua opinião se ressente de um mal próprio a sua juventude: multas companhias e poucos atores...

Está entusiasmado com o interêsse pelo teatro que encontra em tôda a parte, principalmente entre os jovens. Acha que com tal embalagem, dentro de alguns anos, teremos progredido bastante e conquistado muitos elementos de valor, que sòmente a prática consegue burilar suficientemente. Gosta muito de Cacilda Becker e apreciou bastante o seu trabalho em "Maria Stuart". Aliás, ao contrário do que acontece com muitos estrangeiros, êle já está falando bem razoàvelmente o português.

Contou-nos que o Teatro Nacional da Bélgica regressou à sua pátria via Alemanha, sempre com muito sucesso, e que no momento ensaia uma peça de Crommelynck que deveria dirigir. Deve regressar a São Paulo até segunda-feira, onde reiniciará seus contactos a fim de achar o Barabbás que lhe está fazendo tanta falta...

RONDA

DESPEDE-SE A REVISTA QUE COMPLETOU DUZENTAS REPRESENTAÇÕES

Em cena desde Julho do corrente ano, a revista de Geysa Boscoli, Darcy e Vasconcelos, "Precisa-se de um Presidente", completou na última segunda-feira, duzentas representações consecutivas. Assinala, sem dúvida, uma vitória de Geysa Boscoli, pois, voltando a dirigir o Teatrinho Jardel, conseguiu, logo com êsse seu primeiro espetáculo do elenco de José Vasconcelos, uma carreira surpreendente recolocando o "Jardel" na posição de prestígio anterior.

Agora, porém, essa revista está nos seus últimos dias de cartaz, pois, na semana vindoura ali será apresentada "Ensaio Geral", que revelará todos os segredos dos bastidores.

Na nova revista, estrearão no elenco de José Vasconcelos a vedette Rose Rondelli, a bailarina Judy Clair, o comediante Geraldo Gamboa, o excêntrico Chiquinho, além de várias starlets.

* * *

"SANTA MARTA FABRIL S. A.", A PREÇOS POPULARES

Para que o público possa assistir a já famosa peça de Abilio Pereira de Almeida, "Santa Marta Fabril S. A." o TBC oferece uma curta temporada popular com preços ao alcance de todos. De oitenta cruzeiros os preços baixaram para quarenta e cinco. Trata-se de um caso excepcional que só o êxito de "Santa Marta" poderia admitir. Todo o público poderá assim conhecer, não só um elenco famoso mas ainda o maior êxito de bilheteria dos últimos tempos.

* * *

CURSO DE ESPECIALIZAÇÃO TEATRAL PARA PROFESSÔRES

Hoje, dia 13, quinta-feira, às 17 horas, no Auditório do Ministério da Educação, será dada a 13a. aula do Curso, com as lições seguintes: ESTÉTICA TEATRAL — Estrutura das peças. O Drama. Século 19. Pelo prof. Lopes Gonçalves. ARTE DE REPRESENTAR — A técnica do ensaio. O jôgo cênico. Com prática. Pelo prof. Joracy Camargo. Amanhã, sexta-feira, no mesmo local e à mesma hora, o prof. Roberto de Alvim Corrêa fará uma conferência sôbre "O Teatro Francês do século 17".

* * *

CONFERÊNCIA DE JARBAS ANDREIA SÔBRE RENATO VIANA

Prosseguindo o Curso de literatura da Associação Brasileira de Criticos Teatrais, o jornalista Jarbas Andreia de Araujo Costa fará uma conferência sôbre "O Teatro de Renato Vianna", segunda-feira próxima, dia 17, às 17,30 horas, na sede do Conselho da SBAT.

* * *

"WEEK-END" NO TIJUCA

A Escola de Teatro do Tijuca Tênis Clube encenará no palco da rua Conde de Bonfim, amanhã, a comedia "Week-end" de Noel Coward, traduzida por Tyndaro Godinho e dirigida por Aurimar Rocha. Logo após, os amadores do grêmio cajuti se apresentarão, a 12 e 14 do corrente mês, nos clubes Caiçaras e Monte Líbano.

NOTAS MÉDICAS

III CONGRESSO DA SEÇÃO BRASILEIRA DO COLÉGIO DOS CIRURGIÕES — Realiza-se a partir de ontem, 12, quarta-feira, em Belo Horizonte, o congresso acima referido. São três os temas oficiais: 1º "Alergia em cirurgia", relatado pelos drs. Sebastião Hermeto Junior e Valter Mafeli, de São Paulo; 2º "Pré e pós-operatório", relatado pelos drs. Fernando Paulino, do Distrito Federal, e Bolivar Drumond, de Belo Horizonte; 3º "Cirurgia cárdio-vascular", relatado pelo dr. Domingos Pinto, de Santos. Entre as personalidades presentes destacamos os profs. Max Thorek, Ross MacIntyre, Harry Bacon e Jorge Taiana. Numa das sessões do congresso, o prof. Max Thorek receberá as insignias da Ordem do Cruzeiro do Sul.

* * *

CURSO DE EXTENSÃO UNIVERSITARIA DA MATERNIDADE-ESCOLA — Será realizada hoje, 13, quinta-feira, às 11,30 horas, na Maternidade-Escola, a última aula do curso acima referido. O professor Otávio Rodrigues Lima, catedrático de Clínica Obstétrica da Faculdade Nacional de Medicina, abordará o tema: "O fórceps profilático".

* * *

CONFERÊNCIA DO MINISTRO DA SAÚDE — Realiza-se hoje, 13, quinta-feira, às 15 horas, no salão nobre da Faculdade Nacional de Medicina, à Avenida Pasteur, a conferência do ministro da Saúde, prof. Aramis Athayde, sôbre "Aspectos econômico-sociais da Medicina".

* * *

REUNIÃO DA FEDERAÇÃO BRASILEIRA DAS SOCIEDADES DE OTORRINOLARINGOLOGIA — Promovida pela Federação Brasileira das Sociedades de Otorrinolaringologia e Bronco-Esofagologia, a partir de 1952, vêm-se reunindo anualmente os especialistas brasileiros em Otorrinolaringologia e Bronco-Esofagologia, tendo cada vez, como sede, uma capital diferente. Coube ao Recife, agora, promover a IV Conferência Anual da Federação Brasileira das Sociedades de Otorrinolaringologia e Bronco-Esofagologia. A reunião terá lugar de 28 a 30 do corrente. Dois serão os temas oficiais do conclave: 1º — Radiodiagnóstico em Otorrinolaringologia. Relator: professor Mangabeira Albernaz, de São Paulo. 2º — Cefaléias em Otorrinolaringologia. Relator: professor Celso Ferreira, do Paraná.

* * *

"ESTATÍSTICA E MEDICINA" — Conferência a ser pronunciada pelo dr. Lincoln de Freitas Filho, na Escola de Saúde do Exército, à Rua Moncorvo Filho n. 20, na próxima têrça-feira, 18 de outubro, às 15 horas.

* * *

SESSÃO CLINICO-PATOLÓGICA NO H.S.E. — Hoje, 13, às 11 horas, no Centro de Estudos do H.S.E., será realizada a sessão clínico-patológica de Pediatria. Será relator o dr. João G. Barbosa, patologista a dra. Anadil Cavalcanti, e organizadores os drs. Raimundo Dias Carneiro e Raimundo Valadares.

* * *

4º CURSO DE ATUALIZAÇÃO SÔBRE AFECÇÕES DO ESÔFAGO — Hoje, 13, às 20,30 horas, na Casa de Saúde São Miguel, o dr. Flávio Apriliano dará a quarta aula do curso acima referido, abordando "Lesões traumáticas do esôfago; corpos estranhos; prefurações; acalasia do cárdio". Amanhã, 14, à tarde, haverá demonstrações práticas, e às 20,30 horas a última aula, sôbre "Carcinoma do esôfago".

F. S.

LIVROS NOVOS

"Filosofia do govêrno democrático"

Veio esta semana a lume a tradução brasileira de **Filosofia do govêrno democrático**, o discutido livro de Yves Simon (edição Agir, 1955). Trabalho de fôlego e, sobretudo, de profundidade. Pode-se dizer que nem um só dos problemas que geram tanta perplexidade em quem estuda o conceito de democracia, ou em quem observa o funcionamento do r[...] democrático, deixa de ser con[...] do por êsse filósofo, apontado os maiores da atualidade con[...]rânea. É ainda o seu primeiro traduzido para o português, o evidentemente aumenta o natural interêsse que por si só o seu nome deve despertar. Yves Simon foi um dos mais distinguidos alunos dos cursos de Maritain e, a exemplo do mestre, resolveu dedicar a vida a filosofia. Nesse livro, aborda o tema de todos os ângulos e numa visualidade de seus aspectos essenciais profundos, particularmente temas atualíssimos no Brasil de nossos dias.

Começa discutindo a teoria geral do Estado, a liberdade democrática, a soberania e a democracia, para depois ingressar, com fascinante poder de observação e de conclusão, na igualdade democrática, na democracia e tecnologia. Para êle, por exemplo, os métodos engendrados para o fim de assegurar a influência do povo sôbre a política das assembléias e de órgãos executivos realmente eleitos (cartazes, campanhas de imprensa, petições, demonstrações) na medida em que não exprimem outra coisa senão opiniões manifestadas por uma como assembléia consultiva, são práticas perfeitamente normais e saudáveis. Se, ao contrário, são calculadamente organizadas para privar os que se acham no poder de seu direito de governar se visam a transformar, pela ameaça e a corrupção, em meros secretários, prepostos ou mensageiros, homens cônscios de sua obrigação de serem governantes e não meros empresários, tais práticas significam rebêlião e fraude enquistas no âmago da vida política. "Promessas, subôrno — oficial ou não — ameaças de todo o gênero, inclusive físicas, e, pouco depois, a difamação e a calúnia adquirem a natureza de fatores determinantes da vida pública. Em meio a tal confusão, desaparece tôda garantia de prevalência das aspirações da maioria; tudo se reduz a uma questão de fôrça e é mais provável que esta fique com a minoria — muitas vêzes um punhado de indivíduos particularmente refratários, que controla os meios de pressão. Tais métodos não conduzem o povo a nenhuma espécie de democracia, mas, há situações oligárquicas indesejáveis, menos para os que se beneficiam delas."

A tradução, feita do original inglês escrito sob os auspícios da famosa Charles R. Walgreen Foundation é, em suma, uma útil iniciativa.

CINEMA

SOB O COMANDO DA MORTE
(The Command)

◆ *Direção de David Butler * Produção de David Weisbart * Screenplay de Russell Hughes * Adaptação de Samuel Fuller de uma história de James Werner Bellah * Música de Dimitri Tiomkin * Cast: Guy Modison, Joan Weldon, James Whitmore, Carl Benton Reid, Harvey Lembeck, Ray Teal, Bob Nichols, Gregg Barton, Don Shelton, Zacharias Yaconnelli, Renata Vanni, Boyd "Red" Morgan, Tom Monroe. — Warner Brothers (CinemaScope, WarnerColor), 1953-54.*

James Whitmore, Joan Welton, Guy Madison

The Command, o primeiro filme produzido pela Warner Brothers em CinemaScope, tem alguns aspectos curiosos — um dos quais é a introdução na trama de uma epidemia de catapora, que passa da caravana para os seus perseguidores, os Cheyennes, e contribui, no fim, para a derrota dos peles-vermelhas — aspectos que não bastam, entretanto, para fazê-lo um western sequer aceitável. A direção de David Butler reflete, muitas vêzes, o consaço do velho realizador. Só no último combate a movimentação é apreciável: dentro das carroças em disparada, rumo ao Paradise River, os soldados arrastam os Cheiennes que ainda estão em condições de lutar para uma emboscada.

O elenco, também, é inexpressivo, com Guy Madison no papel central: um capitão-médico que se vê obrigado a assumir, com a morte de seu superior e ante a desaprovação ostensiva dos subalternos, o comando do 7.º de Cavalaria. Pouco a pouco, todavia, Madison vai conquistando o respeito e a admiração do sargento (James Whitmore) e dos soldados que se expressam pela boca de Harvey Lembeck. A vitória sôbre os índios, porém, se deve menos à estrategia improvisada do heroi que a um descuido da heroina (Joan Weldon), que se esquece de incinerar os panos usados no tratamento dos colonos escoltados pela Cavalaria, dos quais se apoderam os Cheyennes.

Entre as escaramuças, Madison, examinando os carroções dos colonos doentes, suspeita de uma epidemia de varíola, que é negada pelo médico da caravana, e, na mesma ocasião, vem a conhecer Joan Weldon, por quem, naturalmente se interessa. O romance é medíocre e mediocremente vivido. Muito superiores aos protagonistas, e ainda assim sem oportunidade de brilhar, são os coadjuvantes, entre os quais figura Carl Benton Reid, como um coronel apoplético, não chegando James Whitmore, às vêzes um ator perfeitamente aproveitável, a sobressair. Não sobressai também — o que constitui uma façanha invulgar — a partitura de Dimitri Tiomkin.

MONIZ VIANNA

SPOTLIGHTS

◆ Philip Dunne, o diretor de *Prince of Players* (O Gênio da Ribalta), já completou o seu segundo filme, *The View from Pompey's Hand*, de que também é produtor e cenarista. Richard Egan, atualmente em grande evidência, a novata Dana Wynter e Cameron Mitchell têm os papéis centrais. A produtora é a 20th Century-Fox.

◆ Na mesma companhia, ficaram prontos mais os seguintes filmes: *The Girl in the Red Velvet Swing*, de Richard Fleischer (diretor) e Charles Brackett (produtor), com Ray Milland, Joan Collins, Farley Granger. *Good Morning, Miss Dove*, de Henry Koster (diretor) e Samuel Engel (produtor), com Jennifer Jones, Robert Stack. *Lieutenant Wore Skirts*, de Frank Tashlin (diretor) e Boddy Adler (produtor), com Charee North (o segundo filme estrelado por esta atriz, que fêz, há pouco, *How To Be Very, Very Popular*), Tom Ewell (o "galã" de Marilyn em *Seven-Year Itch*) e Rita Moreno.

◆ Ainda na 20th Century-Fox, cuja totalidade da produção é, hoje, em CinemaScope, estão em filmagem: *The Man in the Gray Flannel Suit*, de Nunnally Johnson (diretor e cenarista) e Darryl F. Zanuck (produtor), com Gregory Peck. *The Rains of Ranchipur*, de Jean Negulesco (diretor) e Frank Ross (produtor), com Richard Burton, Lana Turner, Michael Rennie, Joan Caulfield e Fred MacMurray — segunda versão de *The Rains Came* (E as Chuvas Chegaram), de Clarence Brown, com Tyrone Power, Myrna Loy e Joseph Schildkraut. *Threshhold of Space*, de Robert D. Webb (diretor) e William Bloom (produtor), com Guy Madison, Virginia [...]th (a boa atriz que já vimos em *Black Widow, White Feather* e *Violent Saturday*) e John Hodiak. *Bottom of the Bottle*, de Henry Hathaway (diretor) e Buddy Adler (produtor), com Joseph Cotten, Van Johnson, Margaret Hayes (a professôra atacada por um dos alunos, em *Sementes de Violência*), Ruth Roman e Jack Carson.

◆ *Os King Brothers*, agora ligados à RKO-Radio, anunciaram a produção de três filmes: *The Two-Headed Spy*, a ser filmado em Berlim e em Londres; *The Seven Lanterns to Japan*, que será rodado em Tóquio, e *The Syndicato*, um melodrama de *gangsters*. A última fita dos King Brothers exibido no Rio; *The Carnival Story* (O Grande Espetáculo), com Anne Baxter e Steve Cochran. Recentemente, os produtores enviaram ao México uma equipe, que está terminando, em CinemaScope & Technicolor, *The Brave One*.

◆ *Lucy Gallant*, rodado em VistaVision na Paramount, apresenta, sob a direção de Robert Parrish, que voltou a Hollywood após ter feito *The Purple Plain*, Jane Wyman, Charlton Heston, Claire Trevor, Thelma Ritter, Tom Helmore, Mary Field e James Westerfield. Melodrama complicado por desfiles de moda, mas sem a presença (sempre dispensável) dos cronistas ditos sociais.

◆ Ao que se diz, será Eleanor Parker a companheira de Frank Sinatra em *The Man with the Golden Arm*, que Otto Preminger iniciará pròximamente. O diretor de *Carmen Jones* terminou há pouco, nos estúdios da Warner Brothers, *The Court Martial of Billy Mitchell*, com Gary Cooper, Charles Bickford e Ralph Bellamy.

◆ Na Republic, William Witney realizou *Headline Hunters*, melodrama desenrolado no meio jornalístico, com Rod Cameron, Julie Bishop, Ben Cooper, Raymond Greenleaf, Chubby Johnson, John Warburton e Nacho Galindo.

Festival de filmes sôbre arte

◆ Encontram-se abertas as inscrições para as sessões de 15 horas (as de 18 já estão esgotadas) do Festival de Cinema ("Dez Anos de Filmes Sôbre Arte") que o Museu de Arte Moderna do Rio de Janeiro fará realizar a partir de 18 do corrente. Nesse dia, às 21 horas, haverá a *avant-première*, destinada a autoridades, jornalistas, críticos de cinema e de artes plásticas. O Festival prosseguirá, no dia seguinte, e se prolongará por quase dois meses, porque o número de filmes é considerável.

PETRÓLEO EM ISRAEL

JERUSALEM, Israel, 12 — Os técnicos produziram um jôrro de petróleo de 80 metros de altura no poço de Hullecat, segundo foi anunciado hoje. Israel anunciou no mês passado a descoberta de petróleo no deserto de Neguev, depois de vários anos de pesquizas, mas o comunicado de hoje constitui um indício do volume do poço encontrado.

Na ocasião, o govêrno de Israel declarou que os poços descobertos devem ser de importância tão grande quanto os dos estados árabes vizinhos do Oriente Médio. (U.P.)

CARTAZ DE HOJE

BOATES

ARPEGE — "Waldir Calmon — Louis Cole e Diamantina Gomes".
BEGUIN — Tel. 25-7272 — "Brasil, de Pedro a Pedro", com Silveira Sampaio e Diana Morel.
CANOAS — Tel. 37-0235 — "Música e Dança".
CASABLANCA — Tel. 26-7437 — "O Samba Nasce no Coração", com o Pessoal da Velha Guarda — Consuelo Leandro e Teresinha Austregésilo, às 23,30 e 1,30 horas.
FIRO'S — Tel. 37-1101 — "Música e Dança".
DRINK — "Djalma Ferreira e seus Milionários do Ritmo".
MAXIM'S — Tel. 37-9644 — "Música e Dança".
MEIA NOITE — (Copacabana Palace) — Tel. 57-1818 — "Amália Rodrigues".
NIGHT AND DAY — Tel. 32-9863 — "A Grande Revista", com Grande Otelo e Silvia Fernanda.
NOVO MUNDO — Tel. 27-3566 — Carlinhos e seu Conjunto".
SACHA'S — "Sacha — Murilo Alcelda e Gerge Green".

TEATROS

COPACABANA — "É Preciso Viver" (Come Back Little Sheba), de William Inge, com Graça Mello, Iracema de Alencar, Ana Edder e o elenco dos Artistas Unidos. Um sucesso na Broadway e em Hollywood.
DULCINA — "Piu Piu Para Você", revista de Cesar Ladeira e Renata Fronzi, com uma seleção dos cafés-concêrto, montados pelo duo.
GINASTICO — "Santa Marta Fabril S. A.", peça de Abilio Pereira de Almeida, que vem de bater todos os recordes de bilheteria em São Paulo. Direção de Celi e magnífica interpretação do elenco do T. B. C.
GLÓRIA — "Milôca Recebe Aos Sábados", de Cló Prado, trazendo de volta ao Rio a inconfundível Dercy Gonçalves.
SERRADOR — "Ninguém Dorme Em Florença", com Roulien, Mara Rúbia e Nelly Rodrigues.
RECREIO — "Sonho De Valsa", opereta que marca a estréia da Companhia Celestino & Moreno.
RIVAL — Reaparecimento de Aimée no vaudeville de Feydeau, "Espôsa Em Circulação".
REPÚBLICA — 22-0271 —:
FOLLIES — "Color Revue", uma produção musical estrelada por Sônia Mamed.
JARDEL — "Precisa-se De Um Presidente", revista de bôlso que traz de volta José de Vasconcelos e Geysa Boscoli ao Teatrinho de Copacabana.
MADUREIRA — "Bôca De Espera", revista de Alfredo Brêta e Zaquia Jorge.
JOÃO CAETANO — A grande revista do Lido, de Paris. Atrações: Anny Berryer, Vic & Adio e as Bluebell Girls.
CARLOS GOMES — "O Ébrio", com Vicente Celestino, trazendo de volta ao palco seu maior sucesso artístico.
TABLADO — Ao sábados e domingos uma peça para crianças de Maria Clara Machado: — "Fantasma Pluft".
TEATRO DE BÔLSO — Silveira Sampaio traz para a cena, novamente, sua sátira a um ministro brasileiro: — "Sua Excia. Em 26 Poses", escrito de parceria com Teófilo de Vasconcelos.

CINEMAS — Cinelândia

CAPITÓLIO — 22-6788 — "Desenhos — Comédias — Jornais e Variedades".
IMPÉRIO — 22-9348 — "Pôrto Do Inferno", com Dane Clark — Carole Mathews — Wayne Morris. — (U.S.).
METRO — 22-6490 — "Sementes De Violência", com Glen Ford — Anne Francis. — Colorido. — (U.S.).
ODEON — 22-1508 — "O Machado Sangrento", com Rory Calhoun — Paggie Castle. — (U.S.).
PALÁCIO — 22-0833 — "O Egipcio", com Jean Simmons — Victor Mature. — Colorido. — (U.S.).
PATHÉ — 22-8795 — "A Pecadora Da Ilha", com Silvana Pampanini. — (Itl.).
PLAZA — 22-1097 — "Sombras Que Vivem", com Shirley Booth — Robert Ryan. — (U.S.).
REX — 22-6327 — "Luz E Sangue", com Daniel Gelin — Zsa Zsa Gabor. — (Fr.).
RIVOLI — "As Infiéis", com Gina Lollobrigida — May Britt. — (Ital.).
VITÓRIA — 42-9020 — "Meu Ofício É Matar", com Frank Sinatra — Sterling Hayden. — (U.S.).

Centro

FLORIANO — 43-8074 — "O Pôrto Do Inferno".
IDEAL — 42-1216 — "Capitão Kidd E A Escrava".
IRIS — 42-0763 — "Preço Da Redenção".
COLONIAL — 42-8512 — "Jornadas Heróicas".
CINEAC — 42-6024 — "Curiosidades — Comédias — Desenhos e Jornais".
MARROCOS — 22-7979 — "Tudo Por Uma Mulher".
MEM DE SÁ — 42-6024 — "O Machado Sangrento".
OLIMPIA — 42-4983 — "Ataque Nos Mares Chineses".
PRESIDENTE — 42-7128 — "A Pecadora Da Ilha".
PRIMOR — 43-6681 — "Jornadas Heróicas".
RIO BRANCO — 43-1620 — "A Grande Noite De Casanova".
SÃO JOSÉ — 42-0502 — "Pôrto Da Tentação".

Bairros — Subúrbios

ABOLIÇÃO — "O Machado Sangrento".
ALFA — 29-8215 — "Grito De Sangue".
ALASKA — "O Machado Sangrento".
ALVORADA — "Valentia De Gigante".
AMÉRICA — 48-1519 — "O Machado Sangrento".
ANCHIETA — "Música E Lágrimas".
ART-PALÁCIO — 57-2795 — "Os Vencidos", com Etchika Choreau — Franco Interlenght — Anna Maria Ferrero. — (Itl.).
ASTÓRIA — 47-0466 — "Sombras Que Vivem".
AVENIDA — 48-1667 — "Meu Ofício É Matar".
AZTECA — 45-6813 — "Sob O Comando Da Morte", com Gui Madison — James Whitmores. — Colorido. — (U.S.).
BANDEIRA — 28-7575 — "Um Homem Nas Trevas".
BANDEIRANTE — 29-3262 — O Sinal Vermelho".
BELMAR — "Derradeiro Assalto".
BENTO RIBEIRO — "A Última Chance".
BARONEZA — "Tangainka, O Inferno Da Selva".
BONSUCESSO — "Luz E Sangue".
BOTAFOGO — "Meu Ofício É Matar".
CARIOCA — 28-8178 — "Luz E Sangue".
CAMPO GRANDE — "Violetas Imperiais".
CARUSO COPACABANA — "Sob O Comando Da Morte", com Gui Madison — James Whitmore. — Colorido. — (U.S.).
CATUMBI — 22-8753 — "A Virgem De Fátima".
COLISEU — 28-8753 — "Sob O Comando Da Morte".
COPACABANA — 57-5134 — "Luz E Sangue".
ESTÁCIO — 32-2823 — "O Manto Da Perdição".
FATIMA — "O Segrêdo De Um Homem".
FLUMINENSE — "Pôrto De Tentação".
FLORESTA — "Matar Ou Correr".
GLÓRIA — "Serpente Do Nilo".
GUANABARA — 26-0339 — "Preço Da Redenção".
HADDOCK LOBO — 48-9610 — "Jornadas Heróicas".
IRAJÁ — 29-8330 — "Tormenta Sôbre A África".
IGUAÇU — "Com O Céu No Coração".
IMPERIAL — "Capitão Kidd E A Escrava".
IMPERATOR — "Sob O Comando Da Morte", com Gui Madison — James Whitmore. — Colorido. — (U.S.).
IPANEMA — 47-3808 — "O Machado Sangrento".
LEBLON — 27-1805 — "Meu Ofício É Matar".
LEME — "Anjo Perverso".
LEOPOLDINA — "O Machado Sangrento".
MADRID — 48-1184 — "O Egípcio", com Jean Simmons — Victor Mature. — Colorido. — (U.S.).
MADUREIRA — "O Machado Sangrento".
MARACANÃ — 48-1910 — "O Pôrto Do Inferno".
MARAJÁ — "Duelo Nas Selvas".
MARAJÓ — "Meu Filho, Minha Vida".
MARIANA — 28-1357 — "Ao Sul De Sumatra".
METRO COPACABANA — 37-9797 — "Sementes De Violência", com Glenn Ford — Anne Francis. — Colorido. — (U.S.).
METRO TIJUCA — 48-9070 — "Sementes De Violência", com Glenn Ford — Anne Francis. — Colorido. — (U.S.).
MAUÁ — "A Pecadora Da Ilha", com Silvana Pampanini. — (Itl.).
MASCOTE — 29-2411 — "Jornadas Heróicas".
MODERNO — 842 — "Após A Tempestade".
MONTE CASTELO — 29-2250 — "O Manto Sagrado".
MOÇA BONITA — "A Viúva Negra".
MÉIER — 26-1222 — "Valentia De Gigante".
MIRAMAR — "Luz E Sangue".
NATAL — 48-1480 — "Capitão Kidd E A Escrava".
OLINDA — 48-1032 — "Sombras Que Vivem".
ORIENTE — 30-1131 — "O Rei Da Confusão".
PALÁCIO SANTA CRUZ — "Camélia".
PARAISO — 30-41 — "Furacão De Emoções".
PARA TODOS — 29- 91 — "A Pecadora Da Ilha".
PAX — 27-6621 — "O Crime Que Não Compensa", com Fernando F. Gomes — Julita Martinez.
PENHA — 30-1121 — "Cidade Sem Lei".
PILAR — 29-6460 — "Loucuras, Tiros E Mambos".
PIRAJÁ — 47-2668 — "Segredos De Alcova".
POLITEAMA — 25-1143 — "Duelo De Assassinos".
PROGRESSO —
RAMOS — 30-1004 — "A Selva Nua".
REALENGO — "Dinastia Do Terror".
RIDAN — 42-1693 — "Preço Da Redenção".
RITZ — "Jornadas Heróicas.
ROSÁRIO — 30-1880 — "O Preço De Um Homem".
ROXI — 27-8245 — "O Egipcio", com Jean Simmons — Victor Mature. — Colorido. — (U.S.).
SANTA CRUZ —
SANTA HELENA — "Pôrto Da Tentação".
SANTA CECÍLIA — 30-1823 — "Hordas Selvagens".
SANTA ALICE — "O Egípcio", com Jean Simmons — Victor Mature. — Colorido. — (U.S.).
SÃO GERALDO — "É Com Êste Que Eu Vou".
SÃO JERÔNIMO — "O Monstro Da Lagoa Negra".
SÃO JORGE — (Olinda) — "As Infiéis".
SANTO AFONSO — "Pão, Amor E Fantasia".
SÃO LUIZ — 25-7679 — "Luz E Sangue".
SÃO PEDRO — 30-4181 — "Sob O Comando Da Morte", com Guy Madison — James Whitmore. — Colorido. — (U.S.).
TIJUCA — 48-4518 — "Pôrto Do Inferno".
TODOS OS SANTOS — 49-0300 — "Tributo De Sangue".
TRINDADE — "Sangue Da Terra".
VAZ LOBO — 29-9198 — "Valentia De Gigante".
VILA ISABEL — 38-1313 — "Um Homem Nas Trevas".

Niterói

CASSINO —
CENTRAL — "Meu Ofício É Matar".
ICARAÍ — "O Pôrto Do Inferno".
IMPERIAL — "Tormento Da Suspeita".
ODEON — "O Machado Sangrento".
PALACE — "A Valsa Eterna".

Governador

ITAMAR — "O Carrasco Dos Trópicos".
JARDIM — "A Máscara De Demetrius".

Caxias

CAXIAS — "Barba Negra, O Pirata".
PAZ — "Desiree, O Amor De Napoleão".
POPULAR — "O Pôrto Do Inferno".

Petrópolis

CAPITÓLIO — "Meu Ofício É Matar".
D. PEDRO — "A Um Passo Da Derrota".
PETRÓPOLIS — "Como Agarrar Um Milionário".

Três Rios

REX — "Derradeiro Assalto".

DIRETOR
M. PAULO FILHO
Avenida Gomes Freire, 471
REDATOR-CHEFE
ANTONIO CALLADO

Correio da Manhã

SUPERINTENDENTE
JOSÉ V. PORTINHO
N. 19.188 — ANO LV
GERENTE
ALINIO DE SALLES

RIO DE JANEIRO, QUINTA-FEIRA, 13 DE OUTUBRO DE 1955

O sr. Mário Câmara, na Fazenda:

Combate à inflação, equilíbrio orçamentário, nova tarifa aduaneira

Whitaker, ao transmitir o cargo, afirma que a reforma cambial não agravaria a inflação, nem aumentaria o custo de vida

Realizou-se ontem, às 15 horas no Ministério da Fazenda a transmissão do cargo pelo ministro José Maria Whitaker ao novo titular da pasta, sr. Mário Câmara.

Entre os presentes ao ato, notavam-se ministros de Estado, presidente da Câmara dos Deputados, prefeito do Distrito Federal, congressistas, presidente da Caixa Econômica e do Conselho Superior das mesmas Caixas, diretor executivo da Sumoc, diretores do Banco do Brasil e de outros estabelecimentos bancários, diretores e funcionários do Ministério da Fazenda, presidente e diretores do Instituto Brasileiro do Café, jornalistas e amigos do novo titular.

O DISCURSO DO SR. WHITAKER

Iniciando a solenidade, o ministro José Maria Whitaker proferiu o seguinte discurso:

"Senhor ministro:

A rapidez dos sucessos não me permite dirigir-lhe mais que uma breve saudação.

Não tive tempo, evidentemente, para coligir elementos para um relatório; posso, porém, fazer um curto sumário, certíssimo de que os números, se forem procurados, confirmarão as afirmações.

Meus primeiros cuidados foram para o café.

Tive que suspender as compras que restringiam as exportações, dispensavam qualidades e envenenavam com copiosas emissões nossa depauperada economia.

Novos rumos foram traçados, com a abolição dos preços mínimos, para voltarmos ás leis naturais: com o resultado de que, sem outros sacrifícios, mantiveram-se as cotações, embarcando-se em quatro meses 1.500.000 sacas a mais que nos meses correspondentes do ano anterior, e em setembro próximo passado 1.960.000 sacas, cifra não atingida desde 1947, se não me falha a memória.

Simultâneamente com a batalha do café, desencadeou-se a crise do crédito, que, por um momento, pareceu ameaçar todos os Bancos, os bons e os maus, mas que foi ràpidamente debelada, restabelecendo-se a confiança pela prontidão das providências tomadas.

Veio depois a denúncia do acôrdo de Nova York, celebrado contràriamente à orientação do govêrno e criando uma situação delicada que só se conciliou com entendimentos diretos com o ministro Villaveces da Colômbia, a cuja lucidez e boa vontade devo, neste momento, uma saudosa homenagem.

Entrementes veio ao Brasil, a convite, por mim confirmado de meu eminente antecessor, o sr. E. Bernstein, representante técnico do Fundo Monetário Internacional, para estudar a situação econômica e financeira e sugerir o melhor sistema de reforma de nosso regime cambial.

Sòmente depois de recebido e estudado seu magistral relatório foi possível iniciar, em princípio de agôsto, os trabalhos dessa reforma, que apenas delineada, com a colaboração preciosa do sr. Paulo Pook Corrêa e do dr. Roberto de Oliveira Campos, foi por êste último submetida ao Fundo Monetário Internacional, o qual a acolheu favoràvelmente.

Apesar dêsse acolhimento e dos aplausos, também já divulgados, do grande técnico sr. Bernstein, foi o plano postergado, por duas objeções, que peço licença para considerar tenuíssimas, sem desrespeito algum à alta autoridade do sr. presidente da República, uma vez que êle próprio diversas vêzes se tem declarado pela reforma.

Uma é de ordem jurídica e impugna a aplicação das sobretaxas no pagamento de subsídios-indenizações, ás entidades governamentais, ou particulares, e a produtos como o trigo, gasolina e papel de imprensa, que gozam atualmente de taxas cambiais de favor, porque a lei determina que tal aplicação se faça em benefício da lavoura: Mas que melhor benefício, para esta, que a abolição do confisco e a remoção, portanto, dos obstáculos que atualmente a impedem?

Outra, é de ordem econômica e consiste em afirmar que o novo sistema vem agravar a inflação, vem aumentar, portanto, o custo de vida: Mas, por que agravará a inflação, se não haverá aumento de meios de pagamento? E por que fará crescer o custo de vida, se não cria encargos, nem estabelece novas tributações? Êsse ponto, aliás, foi cuidadosamente estudado pelo ilustre dr. Roberto de Oliveira Campos, que, em trabalhos minuciosos e diagramas expressivos, demonstrou a inanidade da argüição.

As objeções na realidade não têm procedência. São fantasmas, apenas, com que se procura retardar a abolição de uma iniquidade que pesa há longos anos sôbre a lavoura, isto é, sôbre a parte mais útil e mais enérgica de nossa população, sôbre aquela que dá o impulso inicial a nossa vida econômica, que nos garante, em suma, o que comemos e o que vestimos.

Com estas palavras, talvez um pouco vivas, mas nascidas de uma convicção profunda e patriótica, encerro as minhas considerações, saudando com emoção ao bravo funcionalismo desta Casa, que me auxiliou com tanto carinho e tanta dedicação, e desejando a V. Exa., que dêle também faz parte, há já 44 anos, e que lhe serviu sempre de exemplo e que agora lhe servirá de esperança, uma gestão feliz para a glória de V. Exa. e felicidade maior da nação."

FALA O SR. MÁRIO CÂMARA

A seguir, o sr. Mário Câmara, novo ministro da Fazenda, pronunciou o seguinte discurso:

"Convocado pelo meu eminente amigo, presidente João Café Filho, que mais uma vez me distingue com a sua alta confiança, recebo das mãos honradas e dignas do ilustre dr. José Maria Whitaker o grande encargo de dirigir, embora em breve período, a Secretaria de Estado dos Negócios da Fazenda.

Modesto funcionário que sou do Ministério da Fazenda e que, na sua carreira de mais de 40 anos de serviço público jamais fugiu ás missões que lhe foram atribuídas, conto exercer êste novo encargo com o mesmo espírito que tem norteado os meus atos e a minha conduta na vida pública.

Acresce a circunstância de haver a ordem partido de um velho amigo e conterrâneo, a quem não me era lícito recusar mais direta colaboração.

Maior que a distinção que esta investidura significa será a minha tarefa, porque venho substituir, neste Ministério, em momento tão especial da vida brasileira, o emérito financista dr. José Maria Whitaker, que tantas vêzes tem prestado ao país o concurso inestimável de sua inteligência, alta capacidade administrativa e profundo saber.

Sem pretender apresentar um plano de trabalho que não seria possível executar na exiguidade do tempo que resta ao atual govêrno, cumpre-me acentuar que tôdas as medidas já adotadas no sentido de conter a inflação serão mantidas e que a minha constante preocupação será o equilíbrio orçamentário, prosseguindo sem desfalecimentos na política de compressão das despesas públicas, de maneira a atenuar o deficit que tantos males acarreta à nação. Fiel a êste propósito darei especial atenção ao serviço de arrecadação de tributos, com o objetivo de obter um aumento de receita ainda maior do que o já verificado.

Será enviada ao Poder Legislativo a nova tarifa Aduaneira, organizada em bases mais racionais, cujos trabalhos estão praticamente concluídos e, bem assim, será ativada a revisão do Projeto do Código Aduaneiro, cuja necessidade de sua instituição cada vez mais se faz sentir, a fim de que antes do término do govêrno possa ser submetido à alta deliberação do Congresso Nacional.

Com relação ao café, nossa principal fonte de divisas, será mantida a política do meu ilustre antecessor, de

(Continua na 3.ª página)

A CARTA BRANDI

O GENERAL MAURELL de novo em Buenos Aires

Desmentido do comandante da Zona Militar Sul

O general Maurell Filho viajou na manhã de ontem, de Uruguaiana para Buenos Aires, onde deverá fazer novas diligências em tôrno da carta que teria sido enviada pelo deputado Brandi ao sr. João Goulart.

O Secretário Geral do Ministério da Guerra regressará hoje, à tarde, ou amanhã à Capital da República, onde deverá ouvir Antônio Mestre Cordero e Fernando Malfussi, os indigitados falsificadores, que se encontram incomunicáveis no quartel do 1.º Batalhão de Polícia do Exército.

DESMENTE O GENERAL KRUEL

O general Amaury Kruel enviou ao Ministro da Guerra um radiograma, informando que "não viu nem teve o menor contacto com Fernando Malfussi". Sua ação limitou-se a determinar a prisão incomunicável do mesmo até o momento de embarcar no avião, que o conduziu a esta Capital.

Essas declarações são um desmentido às notícias oriundas de Pôrto Alegre, segundo as quais Malfussi teria confessado ao general Kruel a autoria da chamada "Carta Brandi".

INCOMPATÍVEL

A ACUMULAÇÃO DE MANDATOS ELEITORAIS

Vitorioso o parecer do sr. Hugo Napoleão — Renuncia ao mandato o deputado que exercer outra função eletiva — Porte de armas na Câmara

A Comissão de Justiça da Câmara deliberou ontem aceitar o parecer do sr. Hugo Napoleão, sôbre a indicação feita pelo sr. Carvalho Sobrinho, a propósito das compatibilidades constitucionais de mandatos legislativos.

Como se recorda, o sr. Carvalho Sobrinho solicitou daquele órgão técnico a elaboração de um projeto de resolução ou de lei com o fito de provocar um pronunciamento da Câmara para o caso surgido com a acumulação dos cargos de senador e de prefeito da Capital de São Paulo, de que foi beneficiário o sr. Lino de Matos, conforme resolução do Senado.

No seu longo parecer o sr. Hugo Napoleão esmiúça a questão das compatibilidades fazendo de plano um estudo de todos os textos constitucionais que se referem ao problema e aduzindo, a seu favor numerosas citações de tratadistas, que se ocuparam do assunto.

A certa altura, penetrando no âmago da matéria diss o relator: "Permitir-se, por licenciamento, que um deputado ou senador exerça o cargo de prefeito municipal — mandato efetivo e função executiva — é ferir a disposição, ao mesmo tempo, do § 1.º e a do § 2.º do artigo 36. Do § 1.º porque a função de prefeito pertence ao Poder Executivo dos Estados membros, embora transferidos por delegados, a órgãos da esfera municipal. Do § 2.º, porque, se não houvesse uma delegação específica de um Poder, há — o que parece mais grave e mais absurdo — a transferência de uma das prerrogativas inerentes ao mandato legislativo: a imunidade parlamentar, que se manteria aderida na pessoa do licenciado.

Não procede a argumentação especiosa de que, por não declarar literalmente a Carta Magna, no seu artigo 36, § 1.º, que não são acumuláveis mandatos, mas funções, isso importa em permiti-lo. Seria admitir — o que não é possível — a existência de mandatos sem funções.

Vedando, pois, a acumulação de funções, veda a Constituição, **ipso facto**, a de mandatos, embora legislativo um, e executivo ou judiciário o outro."

A TRADIÇÃO DO DIREITO

Como se isso não bastasse, o deputado piauiense, mais adiante, passa a examinar o pensamento dos intérpretes das leis relativas a acumulação de cargos, para concluir, confrontando regras de direito, do seguinte modo:

"Na realidade, as inúmeras leis vedativas de acumulações de cargos e funções dos servidores públicos, **fixadores da tradição do nosso Direito**, sôbre o assunto, bem como os princípios contidos nos dispositivos constitucionais invocados impõem, no meu entender, as conclusões a que cheguei.

Não será demais salientar que das normas gerais, reguladoras da proibição da acumulação de mandatos políticos, de cargos e funções, constantes da Constituição, ressalta, inequivocamente, a preocupação do constituinte de 1946, em infundir um conteúdo moral à disciplinação da matéria.

Assim, em síntese e em conclusões, além de injurídico, de ilegal, de inconstitucional, é, também, senão imoral, pelo menos atentatório da pureza do regime que o cidadão investido nas funções de qualquer dos Poderes exerça as de outro.

Entendendo, pelo exposto, que

(Conclui na 4.ª página)

NO MUNDO POLÍTICO

- *Novo estilo de oposição sob Juarez*
- *O PSD e a situação política*
- *A UDN vai impugnar as eleições em Minas*

O eleitorado de Alagoas ultimamente tem se mostrado rebelde quanto à escôlha do governador do Estado.

Em 1950 elegeu o sr. Arnon de Melo na oposição, contra o candidato oficial então amparado pelo governador Silvestre Péricles.

Agora, acaba de eleger o sr. Muniz Falcão, derrotando o candidato oficial indicado e sustentado pelo governador Arnon de Melo.

Cinco anos antes o sr. Arnon de Melo entrava para o govêrno nos braços do povo. O mesmo povo despreza nesta hora o sr. Arnon e acolhe com entusiasmo o candidato que o combate.

O novo governador precisa acautelar-se, administrar bem, sob pena de sofrer, daqui a cinco anos, o castigo que atingiu aos seus antecessores.

No caso do sr. Muniz Falcão, há a salientar que não é alagoano, mas pernambucano, e que começou a fazer política no Estado ao tempo de Silvestre Péricles, com quem rompeu depois para se aliar ao sr. Ademar de Barros, aliança que não o recomenda muito bem, como não o recomendava a primitiva aliança com Silvestre.

Sua vitória foi uma surprêsa, talvez até para êle próprio. Mas está eleito, único ademarista eleito no pleito recente.

É uma incógnita. Representa uma nova experiência. O eleitorado alagoano está procurando acertar. O voto secreto permite dêsses luxos.

OPOSIÇÃO SOB JUAREZ

Antes mesmo do término da apuração das eleições, começa a ser articulado um movimento de oposição ao futuro govêrno sob a liderança do general Juarez Távora.

Êsse movimento provocaria a junção de tôdas as fôrças que apoiaram a candidatura do ex-chefe da Casa Militar da presidência da República, com o desaparecimento do PDC, PSB, UDN e da dissidência do PSD. Isso significa que, pela primeira vez, deve haver oposição no Congresso, sem as adesões e o colaboracionismo que tanto desmoralizaram a UDN nos govêrnos Dutra e Vargas.

Ontem, na Câmara, foram feitas as primeiras articulações nesse sentido. A receptividade inicial, na bancada da UDN, foi boa.

O PSD E A SITUAÇÃO POLÍTICA

Houve ontem, na sede do PSD, uma rápida reunião de dirigentes daquêle partido. As conversas giraram principalmente sôbre a atual situação política e as possíveis dificuldades dela decorrentes para o sr. Juscelino Kubitschek.

Dois pontos ficaram, desde logo, assentados. Um, a constituição de uma comissão para representar o PSD junto ao Tribunal Superior Eleitoral a fim de serem contestadas as arguições levantadas pela UDN contra a legitimidade do pleito de 3 de outubro. Essa comissão será dirigida pelos srs. Dário Cardoso, José Maria Alkmim e Tancredo Neves, que vão contar com a colaboração de uma numerosa equipe de advogados.

Na mesma oportunidade, ficou resolvido que o sr. José Maria Alkmim, vice-líder do PSD, deve falar hoje ou amanhã, na Câmara, sôbre a posição do partido e de seu candidato em face da atual situação política.

A UDN VAI IMPUGNAR AS ELEIÇÕES EM MINAS

BELO HORIZONTE, 12 (Da Sucursal) — A UDN mineira pretende iniciar uma batalha judicial com o fim de anular o pleito presidencial em Minas, já lhe tendo chegado, nesse sentido, instruções da direção nacional do Partido.

Pensam os brigadeiristas neutralizar a larga vantagem obtida por Juscelino sôbre Juarez no Estado, lançando mão de um recurso que à primeira vista parece pouco convincente. Querem que se verifique, em primeiro lugar, se a diferença de sufrágios obtidos pelo candidato pessedista sôbre Juarez Távora é inferior ao número de votos em branco anulados. Se tal houver acontecido, levantarão a tese de que não houve da parte do eleitorado um pronunciamento favorável ao ex-governador, pois os votos em branco poderiam ser contados também para o candidato do PDC.

Outro expediente que será posto em prática pelos udenistas será o das impugnações a torto e a direito.

Revela-se que alto prócer da direção nacional do Partido enviou à seção mineira instruções detalhadas para que seus companheiros iniciem perante a Justiça o processo de impugnações, sob alegação de fraude, coação e corrupção eleitoral.

Sabe-se, no entanto, que no diretório regional udenista há uma forte corrente contrária a tais expedientes.

O sr. Osvaldo Pieruccetti, candidato da UDN à vice-governança, falou ontem a um matutino sôbre o pronunciamento das urnas. Disse êle:

— O pleito em Minas foi sem anormalidades, embora a máquina governamental não deixasse de influir nas eleições.

Acentuou o sr. Pieruccetti que não tem conhecimento de nenhum fato contra a atuação do governador Clovis Salgado. Afirmou que, não se apurando nenhum fato que torne ilegal o pronunciamento das urnas, os eleitos devem ser empossados.

ADEMAR QUER SER SENADOR

O sr. Ademar de Barros procurou, ontem, o líder do P.T.B., sr. Fernando Ferrari, para propor uma coisa nova: o P.T.B. e o P.S.P. formariam, na Câmara, o bloco da minoria, alijando-se a U.D.N. desta posição. O sr. Ferrari retrucou, porém, que o P.T.B. pertence ao bloco da maioria, por disposições regimentais que não podem ser alteradas.

Neste jôgo, o sr. Ademar de Barros está tentando aderir ao P.S.D., por vias travessas, sob estímulo do sr. Arnaldo Cerdeira. Na verdade, o negócio de bloco minoritário não é com o P.S.P., nesta altura dos acontecimentos.

Aliás, a sofreguidão do sr. Ademar de Barros não é pelo futuro do P.S.P., e sim pela sua própria pele. Como preparativo inicial, mandou o sr. Lino de Matos optar pela Prefeitura de São Paulo e ordenou ao suplente, o seu irmão Antônio de Barros, que renunciasse em seguida à cadeira no Senado. Haverá novas eleições e conta eleger-se senador, ganhando assim imunidades parlamentares para se escudar contra os processos que lhe move a Justiça de São Paulo.

Dizem que o sr. Jânio Quadros está atento.

LUTA PELA ADESÃO

A eleição do sr. Juscelino Kubitschek está provocando uma situação curiosa em São Paulo. Tanto o sr. Jânio Quadros como o sr. Ademar de Barros, que combateram sua candidatura, por meio de amigos comuns, estão procurando aproximar-se do ex-governador mineiro.

As pessoas procuradas aconselharam os emissários do governador paulista e do sr. Ademar de Barros a tentar essa aproximação por intermédio do PSD paulista, notadamente pela ala que se manteve leal ao sr. Juscelino Kubitschek.

Por isso, o sr. Ulisses Guimarães, que colaborou ativamente com o sr. José Maria Alkmin em tôdas as batalhas de defesa da candidatura do sr. Juscelino Kubitschek, está na ordem do dia da política paulista. Tem sido muito procurado e é o caminho indireto para qualquer aproximação dos políticos daquele Estado com o candidato do PSD.

Diga-se de passagem que a formação de um bloco juarezista de apoio parlamentar ao sr. Jânio Quadros, em São Paulo, nada tem a ver com as relações do governador no âmbito federal.

NÃO HOUVE ZERO PARA O SR. KUBITSCHEK

O deputado Guilhermino de Oliveira chegou, ontem, de Minas Gerais, declarando-se mais do que satisfeito com a tranqüila vitória do sr. Juscelino Kubitschek no Estado. Aproveitou a oportunidade para dizer aos jornalistas que não houve nenhum zero na votação do sr. Kubitschek em Minas. O resultado de Estrêla de Indaiá foi ao contrário do noticiado: ganhou o P.S.D., sendo impossível, portanto, que o sr. Kubitschek não tivesse obtido um só voto.

O PLEITO EM CAXIAS

Nove dias após o pleito, vem o sr. Tenório divulgar, num vespertino, irregularidades nas eleições realizadas ali em Caxias, coisa que lhe seria fácil noticiar no dia seguinte à votação, se para lá mandasse um repórter a 3 de outubro, como fizemos. No dia 4, entre outras coisas, dizia a nossa reportagem: "Na ocasião, testemunhamos alguns casos de tentativa de fraude que eram levadas a seu conhecimento (do juiz Ary Fontenelle). A eleitora Ruth Lima, portadora do título 12.998, ingênuamente queria saber porque não a deixaram votar. A razão era simples: — o seu título tinha todos os visos de falsidade, não tendo o próprio juiz reconhecido a sua assinatura. Outro caso: — Eunice Rodrigues Oliveira queixava-se de não ter votado com documento que portava. Tratava-se de um contra-título, isto é, a parte do título que deve ficar retida em cartório. A propósito, o juiz Fontenelle declarou-nos que casos semelhantes estavam chegando a todo o momento a seu conhecimento, responsabilizando por tal as autoridades que o antecederam e aos próprios partidos, que all forjaram títulos e provocaram o desvio de vários contra-títulos arquivados no serviço eleitoral. No entanto, afirmou, as fraudes estavam sendo sustadas e a prova disso estava all mesmo, com a apresentação dos documentos rejeitados por mesários".

Como se vê, são irregularidades antigas, já fartamente noticiadas pela imprensa, e que agora se fizeram sentir em menor grau, graças à vigilância dos próprios mesários. O caso de Caxias não mereceria maiores comentários, se não pudéssemos antever o quanto será suscetível de generalizações, na exploração golpista, as circunstâncias do pleito numa localidade agitada e caótica como é êsse município "de fronteira".

Grande parte da fundamentação da reportagem publicada pelo vespertino se deve a opiniões, de agora, do deputado Tenório Cavalcanti, o pretenso manda-chuva caxiense. A respeito, só queremos salientar que o mesmo deputado, naquele dia 3 do corrente, em declarações ao nosso repórter, queixou-se de alguma fraude genèricamente, mas assegurando que o processo eleitoral em sua cidade estava bem melhorado. Também nessa ocasião, não garantiu nenhum êxito local para o seu candidato à Presidência da República, uma vez que não fizera ali a propaganda de gen. Távora, deixando o voto "entregue à consciência de cada um".

BERNARDES SE FÔR PRECISO DEIXARÁ O SENADO

Entrevistado pelo "O Diário" de Belo Horizonte, o sr. Bernardes Filho declarou que não acredita em "golpes". Continúa vendo pelo mesmo prisma através do qual apreciou a propalada possibilidade de solução extralegal da crise política nacional, no período em que mais acesa era a luta. Para êle o "golpe" é hoje mais difícil do que ontem. "Tudo que fôr tentado neste sentido cairá no ridículo — concluiu.

Quando indagamos se deixaria o Senado para empossar-se no cargo de Vice-Governador replicou:

— "Quando me dispus a aceitar minha candidatura à vice-governança, êste aspecto não me preocupou como me preocupa ainda hoje. Considero qualquer mandato eletivo oriundo do povo mineiro igualmente

(Conclui na 7.ª página)

REVOLUÇÃO pela imprensa e rádio

Representou contra o sr. Carlos Lacerda

RECIFE, 12 (M) — O cel. José Luiz Guedes formulou hoje uma representação ao ministro da Guerra contra o jornalista Carlos Lacerda.

A representação já está com o general Souza Dantas, comandante da Zona Militar do Norte, para o respectivo encaminhamento.

O coronel José Luiz Guedes acusa o jornalista Carlos Lacerda de incitar uma revolução através a imprensa e rádio.

ENCAMINHADA

RECIFE, 12 (M) — Conforme já divulgamos, o coronel José Luiz Guedes formulou hoje uma representação contra o jornalista Carlos Lacerda.

Ouvido pela nossa reportagem sôbre o assunto, o general Souza Dantas, comandante da Zona Militar do Norte, declarou que encaminhou, efetivamente, a referida representação ao ministro da Guerra, mas apenas em caráter informativo.

Cumpra-se a Constituição

NO RIO O GENERAL-DE-EXÉRCITO Falconieri da Cunha

Seguirá para Mato Grosso a fim de presidir às grandes manobras de quadros no terreno

Chegou ontem a esta capital, apresentando-se imediatamente ao ministro da Guerra, com quem conferenciou reservadamente durante longo tempo, o general Olímpio Falconieri da Cunha, comandante da Zona Militar Centro e Guarnição dos Estados de São Paulo e Mato Grosso.

À saída do gabinete ministerial, foi abordado pela nossa reportagem, declarando então que na sua Zona reina a mais perfeita ordem, não obstante os boatos que circulam, os quais são, a seu ver, os mais absurdos.

Procuramos conhecer o seu ponto de vista sôbre a posse dos candidatos que forem eleitos para os cargos de presidente e vice-presidente da República.

Antes de encerrar a sua rápida palestra com os jornalistas, disse o general Falconieri que no próximo dia 16, partirá para Mato Grosso, onde vai presidir às grandes manobras de quadros no terreno que serão realizadas pela tropa da 9.ª Região Militar, esperando regressar à capital paulista a 28, sendo, portanto, de 12 dias sua ausência de São Paulo.

Del ao ministro — acrescentou — o conhecimento do assunto, a fim de poder seguir tranqüilo para aquela missão estritamente militar.

Procuramos conhecer ainda o que havia de novidade sôbre o inquérito das armas, tendo-nos informado que as diligências prosseguem normalmente no sentido de apreender todo o armamento desviado e indicar à Justiça os verdadeiros culpados, tudo isto dentro do mais curto prazo.

O general Falconieri regressará ainda hoje ou amanhã cedo à sede do seu comando em São Paulo.

AINDA A QUESTÃO DOS "VIVEIROS" E "CURRAIS" DE ELEITORES

Como o ministro Luís Gallotti responde críticas feitas ao Tribunal Superior Eleitoral

Em sua edição de 11 do corrente, sob o título "A Falha da Justiça Eleitoral", publicou o "Estado de São Paulo" um artigo transcrito ontem nos "A Pedidos" do "Diário de Notícias", no qual diz que o Tribunal Superior Eleitoral traquejou lamentàvelmente, cedendo aos desejos dos falsificadores da vontade popular e consentindo no funcionamento dos "viveiros" e "currais" de votantes. Acrescenta, ainda, que não há justificativa para o que se fêz, pois os "viveiros" são apontados de há muito como instrumento ostensivo de coação, nos quais eleitores ignorantes são revistados e têm suas cédulas substituídas, partindo, daí, comboiados por agentes de chefes políticos, para as cabines de votação.

Ouvido, ontem, a propósito, o presidente do Tribunal Superior Eleitoral, ministro Luiz Gallotti, assim se pronunciou:

"**E' inexata** a informação levada ao "Estado de São Paulo" e, consequentemente, injusta a crítica que nela se baseia.

Sinto-me tanto mais à vontade, para formular o reparo, quanto é certo que, tendo sido unânime a resolução do Tribunal, não me foi dado ensêjo de votar, o que só ocorreria na hipótese de haver empate.

Consultado sôbre o transporte de eleitores, em face do art. 66 da lei 2.550, de 25 de julho de 1955, respondeu o Tribunal Superior Eleitoral que o transporte vedado é o que fôr feito, conforme dispõe textualmente o mesmo artigo, *com o fim de impedir, embaraçar ou fraudar o exercício do sufrágio*.

Como dizer, então, que, respondendo dessa forma uma consulta sôbre *transporte de eleitores*, o Tribunal consentiu no funcionamento de "viveiros" e "currais", que não foram, nem obviamente poderiam ser, objeto da consulta?

Para se vêr até onde vai o equívoco do ilustre articulista, basta considerar que êle raciocina como se ainda não existisse a cédula única e sim a antiga, que a precedeu. Não adianta revistar eleitores em "currais" ou "viveiros", retirar-lhes ou substituir-lhes cédulas e comboiá-los até a cabine indevassável, conforme imagina o articulista, se as cédulas únicas são tôdas iguais, e, de posse de uma delas, seja recebida da mesa receptora, seja de um correligionário ou mesmo de um adversário, o eleitor dentro da cabine, poderá livremente escolher, dentre os candidatos registrados, que todos figurarão sempre na cédula, aquêle que fôr de sua preferência.

Críticas assim injustas, ao invés de servirem ao objetivo visado pelo articulista, conduzirão certamente a um resultado oposto".

(Outras notícias na 8.ª página)

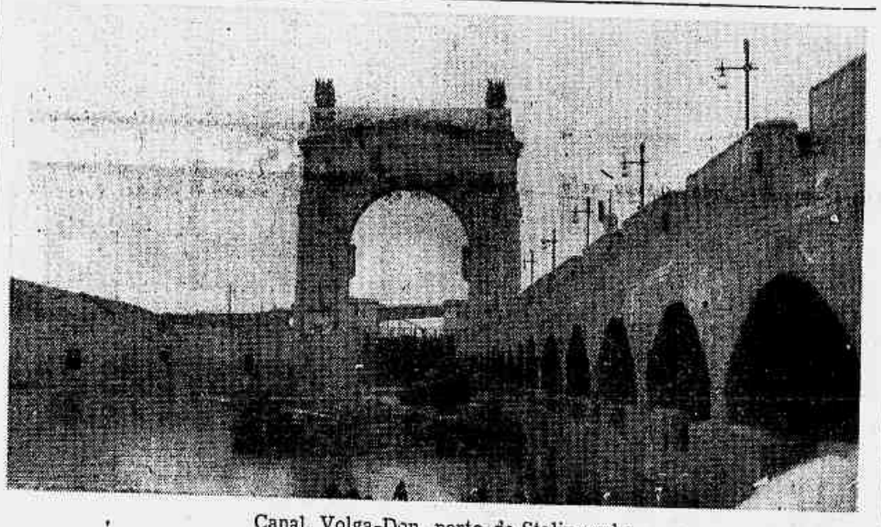

Canal Volga-Don, perto de Stalingrado

UM REPÓRTER BRASILEIRO NA UNIÃO SOVIÉTICA

O QUE NÃO SE PODE ESQUECER: a pavorosa destruição causada pela guerra

Obras gigantescas e recuperação do país, em dez anos — Um pequeno mar foi aberto nas estepes — Progresso nas Repúblicas mais distantes: o exemplo da Armênia — Assistência hospitalar, médica e dentária para todos gratuitamente — Ensino obrigatório e também grátis

Texto e fotos de José Guilherme Mendes — (Especial para o "Correio da Manhã")

Em conclusão: o povo não leva vida fácil, não há casas bonitas nem mesmo boas em quantidade suficiente, os jornais, a televisão e os cinemas são insatisfatórios — a própria palavra conforto não é muito familiar aos soviéticos: um verdadeiro inferno, não é? Não, longe disso — como longe de ser um paraíso. Já o disse, na primeira reportagem: nem inferno nem paraíso — a frase é de Graciliano Ramos. E, ao chegar à última reportagem desta série sôbre a União Soviética, dou-me conta de que foi essa verificação o que mais me agradou em tôda a viagem por aquela terra; donde se poderá, talvez, concluir que o contraditório sou eu — e não o país que visitei.

A RECONSTRUÇÃO

Seja. Voltemos a falar na União Soviética, que é o que interessa. Tendo dedicado quase tôdas as reportagens mais aos aspectos críticos da situação naquele país, creio que seria apenas justo mostrar agora alguns exemplos positivos da terra soviética. Comecemos pela reconstrução.

É possível, quase certo que a mão-de-obra das moradias construídas ainda se mostre insuficiente — Ehrenburg deu-nos um exemplo disso, em sua entrevista. Mas, a reconstrução geral, a recuperação — poder-se-ia dizer — do campo e das cidades é algo indescritível. Pude observá-la melhor do que ninguém, tendo passado por tôda a vasta região onde se desenrolaram os mais arrasadores combates da última guerra — na Polônia, na União Soviética e na Alemanha.

Embora ainda recente, de nossos dias, muita gente se esquece do que foi — para os soviéticos, particularmente — a última guerra. Quando Hitler desfechou o seu ataque contra a União Soviética, em junho de 1941, lançou cêrca de 170 divisões germânicas sôbre aquêle "front". 170 divisões experimentadas, treinadas durante quase dois anos de vitórias sucessivas em tôda a Europa e, mesmo no norte da África. A conquista da União Soviética, a princípio, parecera coisa de meses aos observadores militares de vários países. Em pouco tempo, porém, Hitler era obrigado a remeter mais de 50 novas divisões alemãs, italianas e de países conquistados (inclusive a Espanha) para aquela frente.

240 DIVISÕES E A "LUFTWAFFE"

Ao todo, um ano e pouco depois de iniciada a luta, haviam 240 divisões do bloco nazi-fascista engajadas contra os soviéticos — sem falar na "Luftwaffe", a poderosa máquina aérea germânica, a que Hitler deu primazia entre suas fôrças ("Seu êrro fatal", segundo o marechal Júkov). Para se ter uma idéia mais precisa do que representava êsse poderio militar, basta dizer que nas demais frentes — onde haviam conquistado mais de dez nações — os nazistas não contavam com 20 divisões. E isso numa época em que a expressão "segunda frente" andava na bôca de todo o mundo.

Tirando partido da surprêsa de seu ataque, os hitleristas conquistaram imediatamente a Ucrânia — uma das regiões mais ricas do vasto território soviético — e passaram a ameaçar centros vitais do país — como Leningrado, Stalingrado e Moscou.

O que representou em destruição essa luta — é fato que muita gente esquece. Como se não bastassem os significativos dados e aspectos que acabam de ser assinalados, nunca é demais recordar que a política de Hitler com relação à União Soviética — e outros países do leste europeu, como a Polônia — foi a de "terra arrasada". As hordas nazi-fascistas destruíram, calcinaram, arrasaram tudo o que não puderam conservar em seu poder. Tal foi o destino de quase tôda a Ucrânia; tal foi o destino da maior

(Conclui na 4.ª página)

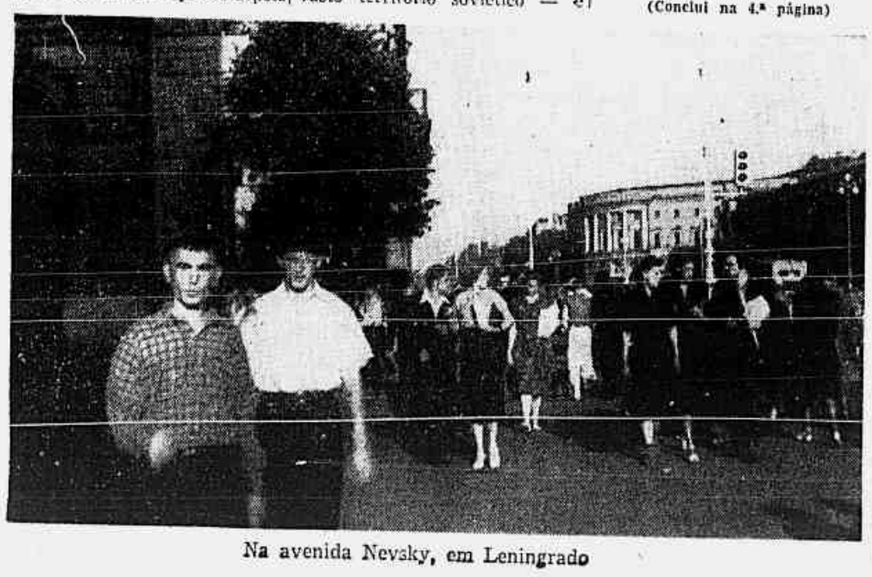

Na avenida Nevsky, em Leningrado

DIRETOR
M. PAULO FILHO
Avenida Gomes Freire, 471

REDATOR-CHEFE
ANTONIO CALLADO

Correio da Manhã

SUPERINTENDENTE
JOSE V. PORTINHO

N. 19.188 — ANO LV

2º Caderno — Rio de Janeiro, Quinta-feira, 13 de Outubro de 1955

GERENTE
ALINIO DE SALLES

Nos bastidores do América a sucessão presidencial é o assunto predominante

GIULLITE COUTINHO HARMONIZARÁ AS CORRENTES

Articulam-se nomes para a sucessão de Álvaro Bragança

PLINIO LEITE
Votará com Giullite

O sr. Plínio Leite manifesta-se a favor do atual vice-presidente do clube, julgando que em tôrno de seu nome poderá haver a harmonia indispensável

O caso criado com a transferência do jogador Cacá para o Fluminense é apenas um dos motivos, um dos assuntos que vem agitando, nos bastidores a política americana. Há outro, de importância muito maior para o clube, e que merece mais atenção e cuidados dos dirigentes rubros: a sucessão presidencial. Isto porque o mandato do sr. Alvaro Bragança chega ao fim, tornando inadiáveis os entendimentos que ora se processam. De todos os nomes cogitados para o próximo período presidencial, um vem reunindo as maiores simpatias, convergindo em tôrno de si várias correntes do clube. Trata-se do sr. Giullite Coutinho, que já ocupou quase todos os cargos de diretoria, sendo atualmente 2º vice-presidente. Traz assim, um grande conhecimento dos problemas internos do clube.

PRIMEIRA PALAVRA

Não foi difícil à reportagem localizar um dos muitos pontos de apoio de tal candidatura. Logo a primeira figura prestigiosa do clube que procuramos mostrou-se favorável, e assim o *Correio da Manhã* noticia em primeira mão, o movimento sucessório do América, até então realizado à portas fechadas. O dr. Plínio Leite, ex-presidente do clube afirmou-nos categòricamente:

— O meu candidato é o senhor Giullite Coutinho, embora minha opinião pouco valha. Sou um esportista afastado das lides do clube, mas desejoso de vê-lo bem administrado. Por isto, lembro para o exame de todos o nome do nosso atual 2º vice-presidente, a quem julgo em condições de continuar a obra que vem realizando Alvaro Bragança. A sucessão deve se desenrolar num clima amistoso, de harmonia.

E voltou a referir-se ao candidato:

— Giullite Coutinho tem tôdas as condições para o desempenho do cargo. Capacidade de administrador demonstrada no sucesso da sua vida particular, como homem de negócio. Conhecedor da vida do clube, porque já foi quase tudo, a partir de diretor social, passando pela árdua experiência de diretor e diretor de Departamento de futebol profissional. Creio que seu nome será referendado pelas prestigiosas figuras do clube, tanto quanto pelos moços.

Descobriu assim nossa reportagem o movimento que realmente vem agitando a política rubra, embora nas manchetes dos jornais, seja o caso do jogador Cacá o assunto de maior importância.

RECONHECE UM ESPORTISTA ARGENTINO:

O BRASIL DEVE VENCER a próxima "Buenos Aires-Rio"

Roberto Uriburu, tripulante do "Gaúcho" analisa as possibilidades dos principais concorrentes a grande regata — O "handicap" de quem volta para casa, e chega treinado ao Prata

A regata "Santos-Rio", cuja saída será no dia 20 dêste mês, será apenas um aperitivo para a "IV Buenos Aires-Rio" em 22 de janeiro de 1956.

Para os brasileiros — embora essa regata seja aberta a todos os paises apenas participam barcos nacionais — esta regata é da máxima importância e servirá de precioso teste para tripulantes e embarcações. Para os tripulantes porque numa regata de 200 milhas, sempre se adquire experiências que as de pequeno percurso não permitem e para os barcos é fundamental o teste de velas e resistência do material que em outras circunstâncias se tornam precários.

Não resta dúvida porém, que esta "Santos-Rio" em que pese sua grande importância, a ponto de mobilizar êste ano cêrca de 22 iates brasileiros — recorde absoluto — não consegue ofuscar os grandes preparativos para a maior regata no continente Sul-Americano.

A tripulação do iate "Mistral" do comandante Leon Joulie. Foi o segundo na "III Buenos Aires-Rio" ficando de posse do "Troféu Halcon Negro", ofertado pelo "Correio da Manhã"

O GRANDE TEMA

Ontem por sinal, em conversa com o iatista argentino Mario Roberto Uriburu, irmão do comandante Ernesto Uriburu, do "Gaúcho", que está prestes a terminar um longo cruzeiro através do Atlântico, colhemos interessantes impressões sôbre a participação de brasileiros e argentinos na próxima Buenos Aires-Rio. A conversa se desenvolvia na varanda do Iate Clube, tendo como testemunhas um desportista portenho amigo de Roberto Uriburu e sua senhora. Não havia formalidades por parte dos presentes, mesmo porque a reportagem atenta, preferiu, com pequenas exceções, pouco interromper o Roberto Uriburu.

— Noto no momento, em contato que tenho tido com os desportistas brasileiros e por observação própria, que o Brasil se prepara com grande entusiasmo para a regata. Não sòmente isso, que agora os barcos dêste país, estão em muito melhores condições do que anteriormente.

— Este entusiasmo, em parte — replicou o amigo argentino — é devido ao fato dos brasileiros terem ganho a última regata. Nós ganhamos as duas primeiras e se não houvesse isto sucedesse porque assim o sanimados. Foi ótimo aliás, que êsse triunfo alternado, talvez os brasileiros estivessem mais de interêsse cresceu de parte a parte.

FATÔRES FAVORÁVEIS AOS BRASILEIROS

O iatista Ernesto Uriburu assentiu com a argumentação e retomando o ritmo da conversa fêz-se de testemunha, expondo:

— Eu posso falar com autoridade sôbre essa última regata porque fui um dos membros da Comissão de Regatas. Vi muito bem quando os brasileiros chegaram a Buenos Aires, em 1953. Dispunham seus tripulantes de um estado físico privilegiado e muito superior a meus patrícios. Vocês sabem, os argentinos estavam em casa e de suas casas saíram diretos para os barcos. Os brasileiros não. Foram navegando e enfrentando as durezas do mar. A natureza humana se adapta a tudo mas cobra caro essa adaptação.

De mais a mais, os brasilei-

(Continua na 2.ª página)

Acima o iate paulista "Siroco", do comandante Bruno Holinagel de prefixo BL-5. E' um dos mais famosos barcos brasileiros e tem como característica própria o casco todo envernizado. Na última "Santos-Rio", invertida para "Rio-Santos", não foi feliz tendo quebrado o mastro da ré. E' um dos favoritos da "V Santos-Rio". Ainda não correu nenhuma "Buenos Aires-Rio", mas existem esperanças que corra a próxima.

JUSCELINO KUBITSCHEK:

PARA O ESPORTE HAVERÁ LUGAR DE DESTAQUE

no meu programa de govêrno

O futuro presidente amparará a prática esportiva em todo o Brasil

BELO HORIZONTE, 12 (M) — "Para o esporte haverá um lugar de destaque no meu programa de govêrno" — declarou o sr. Juscelino Kubitschek à reportagem esportiva "associada". E acrescentou:

— "Para que o homem possa produzir dentro de sua real capacidade, é necessário que seja são de corpo e de espírito. E o esporte é, sem dúvida, grande aprimorador das qualidades físicas e espirituais do homem. Assim, espero dar todo apoio às práticas esportivas. Devo dizer que transita na Câmara Federal um projeto estabelecendo que a Loteria Federal seja explorada pelo govêrno e os seus lucros empregados na difusão das práticas esportivas e auxílios às agremiações".

APOIO AO PROJETO

Apóio integralmente o projeto e, se fôr aprovado, suas normas serão aplicadas no sentido de que o esporte e os esportistas recebam efetivo amparo do govêrno, sem o qual não poderia o esporte desenvolver-se."

Perguntado sôbre se apoiaria a realização de competições internacionais no país, e prestigiaria a participação de delegações nacionais em certames no estrangeiro, assim se expressou o senhor Kubitschek:

— "A realização de competições internacionais no Brasil bem como a participação de equipes brasileiras em certames realizados no estrangeiro, são condições essenciais para o progresso do esporte nacional. Assim, o meu govêrno dará todo o apoio às iniciativas que visem, realmente, ao desenvolvimento das práticas esportivas em nosso país."

Em seguida o senhor Juscelino

(Continua na 2.ª página)

CAMPBELL TENTARÁ NOVO RECORDE

NOVA YORK, 11, (R.) — Donald Campbell, detentor do recorde mundial de velocidade na água, chegou, aqui, hoje, a bordo do transatântico "United States", a fim de tentar melhorar o seu recorde de 202,32 milhas por hora, estabelecido no dia 23 de julho, em Ullswater.

Campbell seguirá ainda hoje de avião para Las Vegas, onde, no Lago Mead, tentará melhorar a sua marca, amanhã ou quinta-feira.

Falando aos jornalistas, Campbell disse que, durante sua estada de um mês nos Estados Unidos, realizará "investigações científicas" sôbre os meios para se romper a "barreira da água".

A emancipação do tênis

RETROSPECTO da campanha pela fundação da CBT

Dos entendimentos preliminares à primeira reunião dos presidentes das Federações

Texto na 2.ª página

TRABERT, PROFISSIONAL

LOS ANGELES, 12 (U. P.). Tony Trabert, considerado o melhor tenista do mundo na atualidade, decidiu ingressar no profissionalismo e, segundo se informa, perceberá no primeiro ano um mínimo de 75.000 dólares.

Trabert foi contratado pelo empresário Jack Kramer, outrora grande tenista, o qual anunciou que a soma garantida é a maior até hoje paga a qualquer profissional. Entre os integrantes da "troupe" de Kramer fi-

(Continua na 2.ª página)

NEGADA A PRORROGAÇÃO DO CONTRATO

A favor de Cacá a decisão de Abellard

Teor do parecer do presidente da F.M.F., não concordando com a pretensão do América

O presidente da Federação Metropolitana de Futebol, desportista Abellard França, apreciou ontem o caso Cacá, dando o seu pronunciamento contrário à prorrogação do contrato solicitado pelo América.

O seu parecer está vasado nos seguintes têrmos:

"Muito embora continui a entender caracterizada, na hipótese em discussão, "*divergência entre associação desportiva e atleta, relativamente a direitos e obrigações estabelecidas em contrato*" e, como tal, firmada, segundo dispõe o art. 150 do Código Brasileiro de Futebol, a competência do Egrégio Tribunal de Justiça para dirimi-la, curvo-me ante o seu pronunciamento de fls. 4.

"Data venia", não assiste direito à associação requerente, em sua pretensão consubstanciada nos ofícios de fls. 2, 3 e 5. Funda-se o pedido nas disposições contidas nas cláusulas 5ª, alínea c e 26ª, do contrato junto.

No que tange à primeira das disposições referidas, a sua simples leitura revela a sua total inaplicabilidade à hipótese em tela. Cogita a referida alínea, do direito que assistiria à associação requerente, de condicionar o retôrno do atleta, após um período de inatividade causado por enfermidade, a um novo exame médico. Evidentemente, trata-se de assunto inteiramente alheio à matéria em discussão.

Quanto à cláusula 26ª, verifica-se que a mesma nada mais é do que um preceito regulador das hipóteses em que, por ocorrência de infração contratual ou das leis desportivas, pode a Associação *suspender a execução do contrato* e, em conseqüência, prorrogá-lo por prazo idêntico ao do impedimento.

Seria, assim, necessário, para a exata aplicação da cláusula 26ª, que tivesse havido, por parte do atleta, infração do contrato ou de lei desportiva e que, dessa circunstância, tivesse a Associação se aproveitado para, em tempo hábil, determinar a suspensão do contrato.

Nada disso ocorreu, entretanto. Nem o atleta praticou infração contratual ou legal, e isto a própria Associação requerente reconhece, nem esta, em tempo algum, requereu a mencionada suspensão do contrato. Não pode, pois, se valer dos efeitos da prorrogação, uma vez que não ocorreu a sua causa determinante, nos precisos têrmos da questionada cláusula 26ª.

O atleta profissional Carlos Castro Borges, com o seu contrato expirado e portador de passe livre, poderia, entretanto, concor-

(Continua na 2.ª pág.)

Garcia ainda não se recuperou. Por essa razão Anibal será mantido no arco

GARCIA NÃO JOGARÁ

O goleiro paraguaio ainda não está totalmente recuperado — Aníbal será mantido — Joel poupado — Benitez treinou

O reaparecimento de Garcia foi retardado por mais alguns dias. Malgrado os esforços desenvolvidos pelo Departamento Médico do Flamengo, o goleiro guarani ainda não se refez da afecção de que foi vítima.

Tendo em vista o preparo físico ao qual vinha sendo submetido o arqueiro, a impressão geral era de que o mesmo participaria do primeiro treino em conjunto.

Entretanto, a presença de Garcia no coletivo de ontem, foi vetada, pelo fato de não apresentar condições físicas satisfatórias.

Assim, o concurso do citado jogador não figura mais nas cogitações de Fleitas Solich, pois não se recuperaria física e tècnicamente até o momento do prélio com os rubros.

ANÍBAL SERA' MANTIDO

O retôrno de Garcia estava previsto pela direção técnica, mas na tarde de ontem, saiu de cogitações. O problema, porém, foi prontamente solucionado com a manutenção de Aníbal, atendendo ao fato do ex-defensor do Olaria apresentar melhor forma que os demais arqueiros, como positivou no ensaio levado a efeito ontem.

JOEL POUPADO

No estádio da Gávea, os rubronegros treinaram em conjunto na tarde de ontem. Em virtude

(Continua na 2.ª página)

FLORENCE CHADWICK

Recordista absoluta do Canal da Mancha

DOVER, Grã Bretanha, 12 (U.P.) — Segundo informação de uma observadora oficial da Associação de Natação do Canal da Mancha, a nadadora norte-americana Florence Chadwick bateu todos os recordes — femininos e masculinos — em sua travessia do referido canal.

A aludida observadora, sra. Kaye Law, declarou que o tempo correto da travessia do canal por Florence foi de 13 horas, 55 minutos, ou sejam 11 minutos menos que o recorde masculino estabelecido por Bill Pickering, em 27 de agôsto.

Segundo a cronometragem oficial divulgada anteriormente, a nadadora havia marcado três minutos menos que Pickering.

Mas a sra. Law acrescentou que Florence começou a prova em St. Margaret, na costa de Dover, às 10,23 da manhã de ontem e alcançou a costa francesa as 11,18 de hoje.

"O tempo oficial é de 13 horas e 55 minutos, e assim será apresentado à Associação de Natação do Canal", sublinhou a observadora.

O inspetor de polícia, Bill Floyd, secretário da organização, disse que o relatório da observadora será aprovado como assunto de rotina.

Oswaldinho foi poupado ontem. Mas estará a postos contra o Flamengo, ao lado de Edson, Leônidas e Alarcon

EM GRANDE FORMA O ATAQUE RUBRO

Nada menos de seis tentos foram assinalados no treino de ontem — Poupado Oswaldinho — Amanhã, o "apronto"

Demonstrou ontem o América, durante o primeiro exercício coletivo da semana, que está em excelentes condições técnicas para enfrentar o Flamengo. Foi um treino dos mais interessantes e proveitosos, que serviu tanto para entrosar as diversas linhas do quadro como para evidenciar, definitivamente, que os rubros, embora distanciados quatro pontos do líder, ainda figuram com destaque na lista dos mais fortes candidatos à vitória nos dois turnos que classificam um dos finalistas do campeonato.

ATAQUE ARRASADOR

O que mais impressionou no ensaio de ontem, a par do bom entendimento apresentado

(Continua na 2.ª página)

Murgel e Curvelo em São Paulo

O Conselho Técnico de Futebol reuniu-se ontem, à tarde. Todavia, não foram debatidos assuntos de rotina. Isso porque preferiram os conselheiros apenas a conversar com o sr. Alfredo Curvelo sôbre a organização da seleção brasileira que jogará com os paraguaios pela Taça Osvaldo Cruz.

No ensejo, foram delegados poderes ao membro do C.T.F. em aprêço para tratar do caso em São Paulo.

Amanhã, em companhia do sr. Luiz Murgel, presidente da Comissão de Assuntos Internacionais, viajará o sr. Curvelo para a capital bandeirante, a fim de debater com os dirigentes da Federação Paulista de Futebol, a convocação dos jogadores e a indicação do técnico para a equipe brasileira.

Na próxima semana o sr. Paulo de Carvalho, supervisor da equipe nacional, deverá vir ao Rio apresentar o relatório dos jogos da Taça O'Higgins e acertar medidas para os próximos compromissos internacionais.

Outras notícias na 2.ª página

A emancipação do tênis

RETROSPECTO DA CAMPANHA PELA FUNDAÇÃO DA C. B. T.

Dos entendimentos preliminares à primeira reunião dos presidentes das Federações estaduais

Têm início este ano os entendimentos concretos entre a Federação do Sul, no sentido da emancipação do tênis. Participam do movimento os estados de São Paulo, Paraná, Santa Catarina e Rio Grande do Sul. Ratifica-se compromisso já existente.

JULHO — Campeonato Brasileiro Infantil, Juvenil e da Juventude em Santos. São precipitados os acontecimentos com a reunião dos Presidentes.

O sr. A. Pinto Guimarães, presidente da Federação Metropolitana de Tênis, falsamente informado, assume posição contrária taxando o movimento de parcial, desleal, inoportuno e sem qualificação.

Alvaro Ozório viaja para o Rio Grande do Sul e retorna afirmando que a Federação Riograndense, não estava incluída no movimento e nesse sentido dirige-se a várias Federações.

O presidente da Federação Riograndense de Tênis, sr. Carlos Born, informa que a ida do referido senhor Ozório, em nada alterou a coesão e apoio de sua Federação.

A Federação Mineira de Tênis, que em face do movimento achava-se na mesma situação da Metropolitana do sr. Pinto Guimarães, apesar do trabalho contrário dos opositores, informada acêrca das verdadeiras proporções e finalidade do movimento, assume imediatamente o compromisso de formar ao lado de suas co-irmãs do Sul.

AGOSTO — Campanha de inverdades, mistificações e destrações pêssoais. A 15 de agôsto, Carlos Born (FRGT), Carlos Engel (PR e SC) e Rubem Queiroz (SP), entrevistam-se com o sr. Silvio Pacheco o qual declara: a) — que como presidente da CBD não se define sôbre a emancipação do tênis; b) — como desportista é favorável à especialização; c) — considera importante a adesão da Federação Metropolitana de Tênis; d) — em caso de divergência apoiaria as Federações fiéis à C. B. D.

Considerando o item "c" da fala presidencial, os dirigentes das entidades acima enumeradas, procuram um entendimento com o sr. Pinto Guimarães, formulando um apêlo e esclarecendo pontos, aparentes, de divergência. O sr. Pinto Guimarães, compromete-se, então, afastar os impecilhos que encontra caso as Federações encontrem justificativa jurídica para um item de um esquema financeiro que lhe foi apresentado. Todavia, antes de recebido qualquer informação de sua exigência o sr. Pinto Guimarães, a 22 de agôsto, endereça a C. B. D. um ofício taxando o movimento de aventura, hipotecando solidariedade irrestrita à CBD, e, solicitando um pronunciamento daquela entidade, estando convencido que tal "pronunciamento reduzirá a verdadeira grandeza o presente movimento"...

A C. B. D. replica com uma nota oficial considerando inamistosa qualquer tentativa de emancipação.

SETEMBRO — O sr. Alvaro Ozório retorna ao Rio Grande do Sul, em nome do Rio de Janeiro Country Clube, com uma equipe de tenistas verdadeiramente anêmica. Diz poder promover a deposição da Directoria da FRGT. E' derrotado fragorosamente no campo desportivo, colocando em jôgo o renome de Clube do qual é Diretor e, no campo político, consegue apenas o desprêso dos verdadeiros desportistas gaúchos. Antes de partir telefona ao "Correio da Manhã" e, solicitado hipoteca solidariedade ao movimento de emancipação. Deve ter raciocinado: si em minha ausência fundarem a Confederação Brasileira de Tênis, aqui fica meu apôio ao movimento; caso contrário desmentirei a afirmativa. E isso sucedeu ...

"O Correio da Manhã", que acompanhava em silêncio o movimento de emancipação do desporto da raquete, em sua edição de 1.º de setembro de 1955, toma "Posição" em apoio do mesmo movimento, numa tentativa para a solução amistosa da crise provocada pela intransigência do sr. Pinto Guimarães. Delibera promover uma reunião dos dirigentes do tênis nacional e no debate amplo e sincero do assunto, encontrar a melhor forma para a concretização do ideal de todo tenista, já que nada poderá deter a emancipação do desporto da raquete.

Em edição de 13 de setembro recolhe o apoio da Imprensa, na palavra de Carlos Alberto Pinheiro (Jornal dos Sports), Apolônio Barbosa (O Estado de São Paulo), e Amauri Ferreira de Mattos (Gazeta Esportiva), Arlindo Monteiro (Diário da Noite), e Nilton Ribeiro (Mayrink Veiga e Tribuna da Imprensa). Osvaldo Lopes de Castro em suas declarações lembrou com muita propriedade a campanha desenvolvida pelo Fluminense F. C. em 1933 e liderada por Arnaldo Guinle, em favor das especializadas, como que a lembrar também aos atuais dirigentes tricolores que outra não pode ser a conduta do clube.

14 DE SETEMBRO — Convoca o "Correio da Manhã" os Dirigentes de todo o Brasil a fim de debater franca e amistosamente a possibilidade da fundação da Confederação Brasileira de Tênis. Salienta-se a necessidade da presença de todos os presidentes de entidades tenísticas, membros do Conselho Técnico de Tênis da CBD, tenistas e figuras de projeção do desporto da raquete.

As 21 horas reunem-se na sede do "Correio da Manhã", os presidentes e representantes das Federações de São Paulo, Paraná, Santa Catarina, Rio Grande do Sul, Minas Gerais, Estado do Rio, Pará e Amapá, sob a presidência de Walter Mesquita, redator-chefe da Seção Esportiva. O assunto é amplamente debatido, chegando-se à conclusão de que na exequibilidade quanto à emancipação do tênis, principalmente, porque a questão financeira — que vinha sendo encarada como verdadeiro "tabú" — não constitui problema de difícil solução. São designadas três comissões para estudo da parte Financeira, Estatuto e Levantamento Técnico. Não comparecem à reunião os representantes de algumas entidades, entre as quais os da Federação Metropolitana de Tênis, bem como do Conselho Técnico de Tênis da C. B. D.

RECONHECE UM...

(Continuação da 1.ª página)

ros fizeram um percurso de ... 1.200 milhas na ida justamente o mesmo que teriam de fazer na volta com o grande "handicap" do treinamento intensivo. Por outro lado, o "Brasil" embora seja um barco de certa capacidade, não pode se comparar a outros maiores que possuimos, mas os brasileiros que já os têm há cêrca de 12 anos, nessa última regata chegaram quase ao ponto de "afinamento" desejável.

Outro fator de grande importância, é que os brasileiros independente de se submeterem a êsse precioso teste, quando largam em Buenos Aires, o fazem se dirigindo para suas casas. Melhor dizendo, todos os sacrifícios serão altamente recompensados. Em troca, os nossos ainda terão de empreender uma longa viagem de volta.

UMA MENSAGEM ALTERADA

Referiu-se ainda, Mario Roberto Uriburu, a um fato relacionado com sua função de repórter nesta capital, quando da chegada dos concorrentes da última regata.

Com fino humor, disse que mandara uma mensagem para Buenos Aires, dando um destaque proeminente à colocação do iate argentino "Joana", que naquela ocasião dirimia a colocação honrosa de "Fita Azul" com o "White Miste", americano, que acabou por vencer a regata, e o "Vendaval". Quando o telegrama já tinha atingido a capital portenha, foi obrigado, a retificá-lo, já que houvera troca substancial de posição. O "Joana" ficara em segundo no geral e no "handicap" ganhara o iate brasileiro "Cayru".

Quase ao final, com apoio integral dos presentes, fêz ver que era salutar constatar do entusiasmo reinante de ambas as margens do Plata para a Buenos Aires-Rio, mas no entanto, era de opinião que não deveria haver rivalidade esportiva num esporte cuja compreensão está muita acima das paixões que outros esportes acirram.

O "CORSE" AINDA NO RIO

Noticiamos que o "Corse" seguiria ontem, para Santos. Esta informação a demos baseado em declarações do seu próprio comandante, iatista, Mathieu Bonfanti. Todavia, tal não sucedeu, e o esclarecimento veio do próprio Mathieu Bonfanti que explicou os motivos:

— Não pode o "Corse" largar a carreira que se encontrava para pinturas e reparos. Na sua frente estava o "Anaice" que impedia a passagem. Assim sendo, creio que sòmente sexta-feira (manhã), é que o "Corse" poderá seguir para o pôrto de Santos.

OUTRAS NOTÍCIAS

A maioria dos "Brasis" e mais ainda o "Ondina", deixarão o Rio rumo a Santos, domingo à noite. O "Atrevida" segundo Victor Demaison não correrá esta regata porque não houve tempo hábil para pintá-lo. Por outro lado, os "Meus Amores" por ter podido subir à carreira que lhe estava destinado para o devido reparo, também desertará da grande competição. Sabemos porém, que Victor Damaison, correrá a Santos-Rio, não declarando porém, qual o barco que o acolherá. Nos próximos dias tudo ficará esclarecido bem como os "raitings" que serão fundamentalmente alterados, bastando dizer que o "Nathaly" passou para a categoria "B".

EM GRANDE FORMA O ATAQUE DO...

(Continuação da 1.ª página)

por tôda a equipe, foi a "performance" do ataque titular. Agradou plenamente. Seus integrantes praticaram um futebol rápido, rasteiro e infiltrante, superando com extrema facilidade a defesa suplente, como atestam os seis tentos assinalados.

Para o êxito da ofensiva contribuiu bastante o apoio dado pelo médio Ivan, que, parece, recuperou a sua melhor forma, mantendo a vanguarda em permanente atividade.

POUPADO OSWALDINHO

Apenas um titular não participou do treino do América: Oswaldinho. O centro-médio, que não ostenta forma física ideal, foi poupado por medida de precaução, já que não existe qualquer dúvida quanto à sua presença no "clássico" de domingo. Substituindo-o, como sempre, estêve Agnelo, que não diminuiu a segurança da retaguarda.

"APRONTO AMANHÃ"

O programa de treinamento dos rubros prosseguirá hoje, com um rigoroso exercício individual. Amanhã, então, será realizado o segundo e último coletivo, com característica de "apronto", seguindo-se, no mesmo dia, à tarde, a concentração.

DETALHES

Os efetivos triunfaram por 6 x 0, tentos de Leônidas (2), Washington (2), Canário e Ferreira. Os noventa minutos foram disputados pelos seguintes quadros:

TITULARES — Ochôa; Rubens e Edson; Ivan, Agnelo e Hélio; Canário, Washington, Leônidas, Alarcon e Ferreira.

SUPLENTES — Osny; Souza Filho e Osmar; Ivan II, Oto e Zé de Souza; Nelsinho, David, Romero, Didi e Manoelzinho.

ZATOPEK SÓ CORRERÁ OS DEZ MIL METROS

LONDRES, 12, (F.P.). Emilio Zatopek, o tríplice campeão olímpico, sòmente correrá os dez mil metros e a maratona nos jogos olímpicos de Melbourne. O famoso atleta tcheco-eslovaco deu essa notícia pela televisão independente britânica ontem à noite, em entrevista concedida a Chris Chataway, campeão britânico das três milhas, que agora é comentarista. "Não sou bastante rápido para os cinco mil metros por não ter mais reservas", explicou Zatopek, que se medirá com o inglês Gordon Pirie, em dez mil metros, no transcurso do match Londres-Praga, no estádio White City, Londres. Acrescentou o tcheco: "Gosto de correr a maratona. Isso me faz bem. Não pude disputar a maratona êste ano porque a minha equipe tinha necessidade de mim nos cinco mil e nos dez mil metros."

TRABERT...

(Continuação da 1.ª página)

gura o equatoriano Francisco Segura Cano.

Klamer declarou que espera assinem contrato com êle os australianos Lew Hoad e Ken Rosewall, que estão no mesmo plano que Trabert. Este foi derrotado pelos tenistas australianos quando da disputa da "Taça Davis", porém os venceu posteriormente em um outro torneio.

A adesão de Trabert ao profissionalismo coloca em difícil situação o tenis amador dos Estados Unidos, que já êste ano perdera a "Taça Davis" para os australianos. Essa situação se agravará ainda mais se Rosewall e Hoad decidirem continuar como amadores, pois o único norte-americano cuja qualidade se aproxima atualmente a dos australianos é o veterano Vic Seixas, mas que terá muito poucos anos de atividade nesse esporte.

AS OLIMPÍADAS DE MELBOURNE

Inscritos 63 países

SÃO FRANCISCO, 12 (R.). Lewis Luxton, presidente do Comitê de Organização das Olimpíadas de 1956, em Melbourne, disse que 63 nações já aceitaram convites para a competição, três deixaram de o fazer e 20 ainda não deram resposta. Disse Luxton que se fêz "notável progresso" nos preparativos para os jogos e que tôdas as obras em curso estarão completas a tempo. As obras no campo de cricket de Melbourne, o principal estádio olímpico, cuja capacidade será aumentada de 90.000 para 110.000 espectadores, estarão ultimadas em maio ou junho. A piscina olímpica estará pronta entre fevereiro e maio. Acham-se em construção mais de seiscentas casas na "Vila Olímpica".

Tecendo comentário em tôrno dos planos para os jogos, disse Luxton que está se fazendo o possível para dar às olimpíadas "verdadeiro significado". Haverá apenas uma "Vila Olímpica" e os competidores de ambos os lados da cortina de ferro serão encorajados a se misturarem livremente.

Avery Brundage, presidente do Comitê Olímpico Internacional, declarou que sempre que possível serão eliminadas as linhas nacionais e políticas que separam as delegações. Tanto a China comunista como a nacionalista foram convidadas a participar, enquanto a Alemanha Oriental e a Ocidental foram persuadidas a comparecer com uma só delegação. Até mesmo as nações que não mantêm relações diplomáticas com a Austrália serão benvindas aos jogos, disse Brundage.

NEGADA...

(Continuação da 1.ª página)

dar com a proposta da Associação requerente. Tal não ocorreu, contudo. Como era público e notório, a sua discordância era total e, já agora, as declarações que presta a fls. 7 a 10, vêm ratificar o entendimento a que cheguei, quando do primeiro despacho, encaminhando o processo ao T.J.D.

Por último, de acôrdo com a legislação trabalhista, subsidiàriamente aplicada à hipótese controvertida, temos que o contrato em tela sòmente poderia ser prorrogado, com a concordância expressa de ambas as partes.

Pelo visto, ressalvado o ponto de vista relativo à competência do T.J.D. para apreciar a questão, indefiro a pretensão do América Futebol Clube".

PARTISAN 5 X SPORTING 2

BELGRADO, 12, (U.P.) — O time do Partisan, da Iugoslávia, classificou-se para as quartas de finais do novo Campeonato Europeu, derrotando o Sporting, de Lisboa, por 5 x 2.

No 1º tempo, os iugoslavos venciam por 2 x 0.

Os dois times empataram por 3 x 3 em seu primeiro match, no mês passado.

TAMBÉM VITORIOSO O DJUGARDEN

VARSÓVIA, 12, (U.P.). — O quadro sueco do Djugarden derrotou hoje o Gwardia, da Polônia, por 4 x 1, classificando-se para as quartas de finais do campeonato europeu.

Todos os goals foram marcados no primeiro tempo. Os locais, no segundo tempo, exerceram forte pressão sôbre os suecos.

Os dois times haviam empatado por 0 x 0 no primeiro match que disputaram no mês passado.

REGRESSA O FLUMINENSE, ESTA TARDE

Por volta das 16 horas, o desembarque — Amanhã o apronto, em forma de leve individual — Cacá treinou em conjunto — Por ter infringido o racionamento está sem luz a sede tricolor

Por volta das 16 horas de hoje, a delegação do Fluminense deverá desembarcar no Galeão, para onde chegará num Constellation da Panair do Brasil, vindo de Recife. Do aeroporto, os tricolores irão às suas respectivas residências e apresentar-se-ão nas Laranjeiras amanhã pela manhã, quando, em forma de ligeiro individual, farão o apronto para o "match" contra o Bangu, marcado para sábado. Após o exercício, os jogadores do time principal serão concentrados, aguardando no Hotel Paineiras o início do "match" com os suburbanos.

DE PRINCIPIO, A MESMA EQUIPE

Acredita-se que Gradim venha a colocar em campo contra o Bangu o mesmo time que enfrentou o Vasco da Gama, na oitava rodada do Campeonato. As alterações, é lógico, deverão ser o retôrno de Pinheiro e de Escurinho, sendo o pôsto do goleiro apenas uma questão de forma momentânea entre os dois titulares, Castilho e Veludo. Lògicamente, todos esperam nas Laranjeiras que a delegação retorne sem ninguém estar contundido, deixando à vontade o técnico para a escalação da equipe para sábado.

CACA' TREINOU EM CONJUNTO

Na manhã de ontem os jogadores que não foram ao Recife (Telê, Edson, Jair e os reservas) treinaram em conjunto, sob as ordens de Waldemar Ture e com a arbitragem de Bigode, que vem se revelando como ótimo auxiliar da direção técnica.

Entre os que treinaram, estava o zagueiro Cacá, exercitando, contudo, apenas um tempo, por sentir, ainda, uma antiga distensão na coxa. Após o treino, o jogador se apresentou ao Dr. Paes Barreto, que, examinando a sua queixa, declarou que se trata apenas de uma conseqüência natural de sua longa inatividade, após a qual qualquer anormalidade física se apresenta de forma mais acentuada. Assegurou, porém, que o jovem zagueiro nada tem de sério e que, passado êste tempo de "engrenagem" estará a postos inteiramente condicionado.

CORTARAM A LUZ NAS LARANJEIRAS

Nota curiosa da noitada de ontem foi o Fluminense ficar às escuras. Infringindo o racionamento, o clube das Laranjeiras entrou nas sanções da Light e teve cortado o fornecimento de eletricidade por 28 horas. Assim, ainda hoje, terá de ser resumida ao extremamente necessária qualquer atividade noturna no clube das três côres.

VITÓRIA DO SÃO PAULO

SÃO PAULO, 12 — (Sport Press) — Prosseguiu na noite de hoje, no Estádio Municipal do Pacaembu, o Campeonato Paulista de Futebol, em seu primeiro turno, com o encontro entre as equipes do São Paulo e do Jabaquara. Depois de um primeiro tempo equilibrado, com vantagem parcial de 2 x 1, o São Paulo F. C., na fase final, conseguiu estabelecer o "placard" definitivo de 5 tentos a três. Embora sem apresentar um bom futebol, o triunfo do São Paulo foi categórico, principalmente no período complementar quando os sampaulinos desenvolveram melhor atuação.

Dino (2), Gino (2) e Jorge (contra), marcaram os tentos dos sampaulinos, enquanto que, Laercio, Nicácio e Jandir (de penalty), conquistaram os "gols" do Jabaquara.

As duas equipes estiveram assim formadas:

SÃO PAULO: — Poy; — Clélio e Mauro; — Pé de Valsa — Alfredo e Turcão; — Maurinho — Roque — Gino — Dino e Canhoteiro.

JABAQUARA: — Adalberto; — Elias e Getúlio; — Miguel — Jorge e Ciciá; — Laercio — Lima — Nicácio — Jandir e Nando.

A arrecadação foi fraquíssima, somando apenas 29.700,00.

A arbitragem de Esteban Marino, foi excelente.

Reapareceram vários titulares do Vasco

O médio Mirim e o avante Pinga porém necessitarão de melhor adaptação — Maneca talvez venha a formar na linha média contra o Bonsucesso — Titulares 4 x 1

Preparando-se para o embate com o Bonsucesso, domingo próximo, o Vasco levou a efeito em São Januário, seu primeiro treino de conjunto durante o tempo de 80 minutos.

Vários jogadores que estavam contundidos como: Mirim, Dario, Pinga e Ademir, retornaram aos exercícios, nem todos porém, como foi o caso de Mirim, de molde a tranquilizar o Departamento técnico.

Na linha média todavia, foi tentado o aproveitamento de Maneca como médio volante, o que dá a entender que o técnico Flávio Costa está propenso a fazer essa tentativa. Não obstante, mais tarde Maneca foi substituído por Laerte, o que nos obriga a esperar pelo treino de sexta-feira para tirar uma conclusão definitiva.

BEM ADEMIR SOFRIVEL PINGA

No ataque, reapareceram Ademir e Pinga que estavam afastados da equipe por contusão. Enquanto o centro-avante o fazia em forma o mesmo não acontecia com Pinga que demonstrou necessitar ainda de tratamento.

TITULARES: 4X1

Os titulares venceram os reservas por 4x1 com tentos de Walter (2), Sabará e Pinga e Ademir para os suplentes.

Entre os efetivos, treinou também o médio Dario enquanto que o goleiro Hélio foi poupado mas deverá treinar amanhã.

Os efetivos com: Victor Gonzalez; Paulinho e Haroldo; Maneca (Laerte), Orlando e Beto (Dario); Sabará, Walter, Vavá, Pinga e Parodi. Os reservas com: Ernani (C. Alberto); Ismael e Pedro; Mirim (Amauri), Adesio e Coronel (Jophe); Pedro Bala (Wilson), Iêdo, Ademir, Alvinho e Djair.

Garcia não...

(Continuação da 1.ª página)

de não estar bem fisicamente, Joel não participou, da prática. A sua presença na partida com os rubros, não preocupa a direção técnica, de vez que a medida ontem tomada, teve como objetivo, apenas, poupa-lo.

O treino teve a duração de quarenta minutos, deixando impressão favorável. Titulares e reservas empenharam-se com grande disposição, finalizando o exercício com a vitória dos efetivos pela contagem de 1 x 0, tento assinalado por intermédio de Paulinho.

DEQUINHA RECUPERADO

O centro-médio Dequinha, que tivera o pé esquerdo imobilizado devido a uma contusão sofrida por ocasião da pugna com o Vasco, retirou o gêsso que envolvia a região lesionada, participando da prática.

O desempenho do jogador nortista foi dos mais destacados e, portanto, não constitui problema a sua presença no encontro com os americanos, domingo no Maracanã.

BENITEZ TREINOU

A novidade da prática foi a presença de Benitez, integrando o quadro de aspirantes. Apesar da longa inatividade, o dianteiro paraguaio apareceu relativamente bem.

A FORMACAO DOS QUADROS

As equipes exercitaram-se assim formadas: *Efetivos* — Ari; Tomires e Pavão; Jadir, Dequinha e Jordan; Vicente, Rubens, Paulinho, Evaristo e Zagalo. *Reservas* — Anibal (Chamorro); Joubel e Jorge David; Milton, Luiz Roberto e Osni; Ivan, Duca, Henrique, Dida (Benitez) e Babá (Esquerdinha).

PELOS CLUBES E ENTIDADES

Serão entregues, hoje, na C.B.D., às 17 horas, os diplomas do Curso de Atletismo ministrado recentemente pelo técnico Don Kinsley.

O recordista Ademar Ferreira da Silva, não receberá a medalha do ouro, uma vez que se encontra fora do país.

* * *

Reúne-se, hoje, a Comissão de Assuntos Internacionais da C.B.D., a fim de apreciar o relatório do sr. Baeta Neves sôbre as suas atividades na Europa como emissário da entidade eclética, acertando a temporada da seleção brasileira no próximo ano.

* * *

Não haverá reunião do Tribunal de Justiça Desportiva, da F.M.F., amanhã, uma vez que não houve jogador indiciado nos três jogos antecipados da décima rodada.

* * *

O presidente da F.M.F. deu vistas ao Vasco na reclamação do São Cristóvão contra a inclusão do jogador Artoff na equipe cruzmaltina que jogou em Muriaé, no dia 7 de setembro passado.

* * *

Domingo, no Maracanã, como parte dos festejos comemorativos da Semana da Asa, tocará a Banda da Aeronáutica, nos intervalos do jôgo América x Flamengo, devendo a bola do jôgo principal ser lançada de um helicoptero.

CONTINUA DRÁSTICO o tribunal paulista

Dez suspensões de jogadores e três clubes, e eliminação de três "players" amadoristas

S. PAULO, 12 (Sport Press) — O Tribunal de Justiça da Federação Paulista em sua reunião de ontem, aplicou as seguintes punições:

Portuguêsa — Nena, suspenso por dois jogos e multado em Cr$ 1.500,00; Airton, multado em Cr$ 1.500,00;

Linense — Alemão suspenso por 1 jogo e multado em Cr$ .. 700,00; Herrera e Ecidir, multados em Cr$ 1.500,00 cada um e Mauri, multado em Cr$ 100,00;

XV de Jaú — Adãozinho, suspenso por 1 jogo;

Ponte Preta — Bruninho, multado em Cr$ 100,00;

Corinthians — Isaac Froiman, suspenso por 1 jogo;

S. Paulo — Luiz Pereira, suspenso por 1 jogo;

Palmeiras — Valdemar, suspenso por 1 jogo;

Maruel — Carlos Hager e Jairo Machado, acusados de agressão ao juiz foram eliminados;

Ferroviária de Assis — Rubens, Aristeu e Bernival, suspensos por 1 jogo; Domingos, multado em Cr$ 200,00; Azarias e J. Ernani, multados em Cr$ 100,00; Otilio, eliminado em virtude de agressão a pontapés ao árbitro do amistoso com o Palmeiras.

Foram suspensos, ainda, os seguintes clubes amadores: E. C. Rio Verde, por 240 dias; Vila Esperança, por 30 dias e E. C. Baruel, por 8 dias.

TÊNIS

O Brasil na "Copa Mitre"

SANTIAGO DO CHILE, 12 (UP). A Argentina, Brasil e Chile são considerados os conjuntos favoritos para ganhar o 23.º Torneio em disputa da Taça Mitre de Tênis, para adultos, que se realizará de 14 a 25 do corrente mês na capital chilena.

De todos os modos, os locais confiam razoàvelmente em reter o troféu graças à garantia que o chileno Luis Ayala representa na equipe nacional.

O Chile ganhou a Taça Mitre quando se disputou a mesma em S. Paulo, no ano em curso.

Simultâneamente com a disputa da Taça Mitre, será realizado o 5.º Torneio em disputa da Taça Patiño, para juvenis, que o Brasil conquistou em 1955.

Espera-se que 8 países — Chile, Brasil, Argentina, Peru (como cabeças de chave), Colômbia, Paraguai, Venezuela e Bolívia — compareçam ao certame.

Na 1a. rodada da Taça Mitre, o Brasil jogará contra a Venezuela.

Na disputa da Taça Patiño, o vencedor do match Argentina x Uruguai, na primeira rodada, jogará contra o Brasil na 2a. rodada.

Os matchs serão diurnos e noturnos.

Já se acham nesta capital as delegações do Brasil e Uruguai, devendo chegar hoje as da Argentina e Colômbia.

Enrique Moréa, da Argentina, não participará do certame.

EMBARCARÁ AMANHÃ

para Recife o Botafogo

O Botafogo aproveitando o fato de já ter cumprido seu compromisso da nona rodada — jôgo com a Portuguêsa — fará uma breve excursão ao Norte do país.

Para entabolar negociações nesse sentido, se encontra nesta capital o técnico Gentil Cardoso, ora exercendo atividades no Recife. E' esta cidade justamente que receberá a visita do conjunto orientado pelo "coach" Zezé Moreira.

O embarque está previsto para amanhã, pela manhã, devendo o conjunto alvinegro estrear no próprio dia do embarque contra o Náutico, à noite.

O segundo prélio será contra o Santa Cruz, domingo e encerrando a temporada haverá a disputa com o Sport na têrça-feira.

A QUINTA...

(Conclusão da última pág.)

O de Glaziou desconhece-se o seu autor.

CONDUÇÕES

Diversas conduções servem a Quinta que tem o seu portão principal na Rua D. Pedro II, e outros próximos ao viaduto de S. Cristóvão (Av. Almirante Baltazar), perto da Estação Central do Brasil, e na Rua da Quinta, na Cancela. O trem elétrico 12 (paradouro), que pode ser tomado na Estação de D. Pedro II ou em quelquer outra do subúrbio da Central, pára na Estação de S. Cristóvão. Os lotações, via Estádio, que passam frente ao viaduto de S. Cristóvão; os ônibus 25, 26, 30, 34, 36, 37, 39 e 93, trafegam próximo aos portões da Quinta como os bondes de números 52, 53, 54, 55, 56, 59, 93 e 94. Também servem os bondes que atravessam a Rua General Canabarro (bondes 70, 76 e 78,), neste caso deve-se apear no ponto existente em frente à Rua Ibituruna.

Juscelino...

(Continuação da 1.ª página)

Kubitschek se manifestou sôbre o auxílio do govêrno às organizações esportivas no interior do país:

— "A exemplo do que realizei em Minas Gerais, construindo praças de esporte em cidades do interior, tudo farei no sentido de que o auxílio do govêrno beneficie o maior número possível de municípios. Durante a minha campanha política, quando percorri quase todos os municípios do país, notei que o esporte no interior, na grande maioria dos casos, é fruto da iniciativa privada, faltando-lhe qualquer amparo dos Poderes Públicos. Farei com que êsse amparo se torne uma realidade, levando a ação do govêrno aos quatro cantos do país, sem o que os esportes nacionais não poderão alcançar o seu plano de desenvolvimento."

Durante a sua passagem pelo palácio da Liberdade, o sr. Juscelino Kubitschek tudo fêz no sentido de que Belo Horizonte tivesse um grande estádio estadual. Motivos diversos impediram que o projeto se tornasse realidade. Perguntado sôbre se, no govêrno federal, por meio de convênios e outras fórmulas poderia levar avante aquele seu antigo projeto, assim se expressou o futuro presidente:

— "Minha administração não terá sentido regionalista. Serão atendidas as reivindicações de todo o país, não importando donde procedam. Entretanto, Belo Horizonte é "a menina dos meus olhos". Já fui seu prefeito e do povo belorizontino nunca deixei de receber as mais decididas provas de apoio e carinho. Assim sendo, dentro das possibilidades, e sem prejuizos para outras cidades, farei um esfôrço no sentido de que a metrópole mineira tenha o seu grande estádio."

MARINHA

VISITA DE JORNALISTAS ÀS OBRAS DAS CONSTRUÇÕES DAS BASES NAVAIS SEDIADAS NO NORTE

Demonstração de Guerra Química — Promoções e Graduações — Novo comandante do "Tamandaré" — Mala postal para o "Duque de Caxias" — Atos do ministro — Movimentação de navios — Homenagem da A.S.O.A. — Apresentações

HOMENAGEM AO ALMIRANTE ALEXANDRINO DE ALENCAR — Transcorrendo ontem o 107º aniversário de nascimento do almirante Alexandrino Faria de Alencar, a Associação dos Suboficiais da Armada fêz depositar em seu túmulo, no cemitério de São João Batista, uma palma de flôres. Durante a homenagem, falaram o sr. Manoel Crispim de Souza, presidente da A.S.O.A., o tenente Sizenando Nunes de Freitas e agradecendo o comandante Alexandrino Ramos de Alencar, neto do saudoso almirante. O ministro fêz-se representar pelo cap. ten. João Batista Torrentes Gomes Pereira. Na foto, a diretoria da Associação dos Suboficiais entre o representante do ministro e membros da família do homenageado.

A convite do Ministério da Marinha, os reporteres especializados em assuntos navais, seguirão amanhã, via aérea, para o norte do país, em visita às obras das construções das bases navais, sob a direção do almirante Harold Reuben Cox.

No ensejo dessa viagem, o ministro Amorim do Vale falando aos jornalistas, fez ver a alta significação das obras que vêm sendo realizadas, especialmente as referentes à construções das bases, onde teriam a oportunidade de constatar que a Marinha, cada ano, restitui para o bem do povo particularmente e dos Estados, em obras executadas, uma grande parte dos créditos que o Congresso consigna à Marinha, especialmente as do Fundo Naval. Adiantou mais, o titular da Armada que essas obras estão sendo dirigidas e executadas pela própria Marinha, com assistência técnica de companhias especializadas, no que se refere a construção civil, podendo ser constatado nas visitas que serão feitas às bases de Val-de-Cãs, Natal, Recife e Aratu.

Igualmente, continuou o ministro Amorim do Vale, visitarão as obras que a Marinha está realizando no setor da instrução nos Estados de Alagoas e Espírito Santo, construindo Escolas de Aprendizes com capacidade para 400 alunos.

Encerrando a sua palestra, o ministro Edmundo Jordão apresentou os votos de boa viagem, desejando que a mesma fôsse bem proveitosa a fim de que fôsse tornado público o programa de obras que, há anos, a Marinha já vem executando nos Estados.

Novo Quartel de Fuzileiros em São Borja

Concluindo parte das obras que a Diretoria de Engenharia da Marinha vem realizando no sul do país, acaba de ser inaugurado o novo quartel para o destacamento de fuzileiros navais, em São Borja, bem assim como a residência do oficial que assumiu o comando do destacamento, primeiro tenente José Matos Cortez.

Apresentações

Por diversos motivos, apresentaram-se, ontem, à Diretoria do Pessoal o comandante Autran Carlos do Amaral, o cap. ten. João Batista Torrentes Gomes Pereira e os tenentes Maurício Mota, Murilo Marcos Faria Goulart e Ulisses Vieira de Assumpção.

Mala postal para o "Duque de Caxias"

Fechará no próximo sábado, dia 15, às 12 horas, na Divisão Postal, a mala postal para o navio escola "Duque de Caxias", para o pôrto de Lisboa.

A mala para Portsmouth fechará no dia 22.

Atos do ministro

O ministro Amorim do Vale assinou ontem os seguintes atos: dispensando o capitão de corveta Carlos Fernando Cristofaro Alves da Cunha das funções de capitão dos portos de Sergipe; promovendo à graduação de terceiro sargento o marinheiro Nelson Brigido da Silva e reformando-o por invalidez definitiva; na situação de reformado, na graduação de terceiro sargento os fuzileiros Cristiano Nunes, Luiz Tercio de Oliveira, e os marinheiros José Pereira da Silva, João Pereira do Nascimento, Joaquim Fernandes Campos e Edvaldo Gusmão Marinho; à graduação de terceiro e taifeiro azilado Miguel Vieira — dos Santos; concedendo noventa dias de licença para tratamento de saúde ao sargento Otavio Batista.

Em Recife as novas corvetas

Segundo comunicação recebida no gabinete ministerial, chegaram ao pôrto de Recife, procedente de Dakar as corvetas "Mearim" e "Solimões".

Promoção de oficiais

O presidente da República assinou decretos promovendo: no Corpo da Armada, por merecimento, ao pôsto de capitão de mar e guerra o capitão de fragata Milton Mendes Coutinho Marques, ao pôsto de capitão de fragata o capitão de fragata graduado Antonio Maria Nunes de Souza, ao pôsto de capitão de corveta o capitão de corveta graduado Mário Luiz de Lima Lages, por antiguidade, ao pôsto de capitão de corveta o capitão tenente Augusto Fleiuss Calvet; no Corpo de Intendentes da Marinha, por merecimento, ao pôsto de capitão de fragata o capitão de corveta Douglas Sidney Amora Levier, ao pôsto de capitão de corveta o capitão de corveta graduado Zemar Carneiro de Rezende; no Quadro de Oficiais Auxiliares da Marinha, por merecimento, ao pôsto de capitão de corveta o capitão de corveta graduado João Reis da Silva Santos, e por antiguidade a pôsto de primeiro tenente o primeiro tenente graduado Esmeraldo Oliveira Brito.

Demonstração de Guerra Química

Será realizada hoje, às 10 horas, no campo do Corpo de Fuzileiros Navais, na ilha do Governador, uma demonstração de guerra química, pel pessoal da Escola de Instrução Especializada de Realengo.

Exclusão a bem da disciplina

Foram excluidos do serviço ativo da Armada, a bem da disciplina, por má conduta habitual, os marinheiros Eduardo Shiloh Vasconcelos, Roalem Augusto de Siqueira Perez, Ivo dos Santos Serra e Francisco das Chagas Santiago Rocha.

Movimentação de navios

Deixou o pôrto de Vitória com destino a Salvador o navio faroleiro "Henrique Dias"; o batelão "Mestre João dos Santos" deixou Paranaguá com destino a Ilha de Bom Abrigo; procedente de Paranaguá, chegou a Santos o navio Tanque "Tijo"; e o navio-transporte "Barroso Pereira" chegou a êste pôrto procedente de Anhatomirim.

Graduação de oficiais

Foram assinados decretos graduando no Corpo da Armada, no pôsto de capitão de fragata o capitão de corveta Oyama Sonenfel de Matos no pôsto de capitão de corveta o cap. ten. Lauro dos Guarnais Guimarães; no Corpo de Intendentes, no pôsto de capitão de corveta o cap. ten. Autran Carlos do Amaral e no Quadro de Oficiais Auxiliares da Marinha, no pôsto de capitão de corveta o cap. ten. Silvio de Faria.

Tem novo comandante o Cruzador "Tamandaré"

O presidente da República assinou decreto nomeando o capitão de mar e guerra Sylvio Heck para exercer o cargo de comandante do cruzador "Tamandaré".

VIDA EXCURSIONISTA

PELOS CLUBES EXCURSIONISTAS

(Conclusão da última página)

partamento Técnico dirigirá aulas no Campo-Escola.

As bases do concurso fotográfico entre sócios do CEB, já foram mimiografadas e deverão ser distribuidas ainda esta semana.

Sob a direção de Iclêia de Lemos Freixo e Dante Rocco, encerrou-se, ontem, a Campanha financeira instituída por um grupo de sócios, há alguns anos, revertendo o lucro arrecadado com a vendagem das tômbolas para a amortização do débito imobiliário da sede própria. Dos grupos concorrentes sagrou-se vitorioso o encabeçado pelo sr. Alfredo Maciel, que vendeu o maior número de tômbolas. Os prêmios da campanha foram sorteados, ontem, pela Loteria Federal. Em vista do número premiado não ter sido vendido, o 1.º prêmio (um aparelho de televisão) entrará novamente em sorteio no dia 19 de novembro de 1955.

CLUBE EXCURSIONISTA CARIOCA

O Departamento Técnico do Carioca programou as seguintes atividades para os próximos dias 15 e 16: Acampamento no Pico da Tijuca, sob a responsabilidade dos guias Hamilkar Rheigas e Maria Alice Gunsburgue; acampamento no Paredão Marumbi sob a liderança de Henry Ochioni e acampamento no Pico do Papagaio supervisionado pelo guia Ricardo Gonçalves.

CLUBE EXCURSIONISTA DE RAMOS

No domingo 16 os associados do Ramos, guiados por Antônio José de Freitas, realizarão a travessia Meier —Jacarepaguá — Taquara. O ponto de encontro dos excursionistas será às 17 horas, na ponte do Meier.

CLUBE EXCURSIONISTA RIO DE JANEIRO

Para o dia 16 o Departamento Técnico do Rio de Janeiro programou as seguintes escaladas: ao Castelo do Morro da Taquara, dirigida por Reynaldo Benken e Chaminé Moganga, com travessia, escalada de 1.º grau, guiada por Giuseppe Pelegrini.

GRUPO EXCURSIONISTA "PICA-PAU AMARELO"

Os sócios do "Pica-pau amarelo" realizarão nos dias 15 e 16, em Muriqui, Estado do Rio, um acampamento que será dirigido por J. T. R. Alencastro.

CLUBE DE MONTANHISTAS "FALCAO"

A Agulha do Inhangá, será escalada no próximo domingo 16, por um grupo de "lagartixas" do "Falcão". Serão guias da atividade os srs. Nelson Brasin Ferreira e Ademar da Silva.

REUNIAO MENSAL DA ABIH

Os hoteleiros cariocas vão se reunir na próxima quarta-feira 19, às 19.30 horas, no Hotel Guanabada. Esta reunião que já vem se tornando uma tradição nos meios hoteleiros é promovida pela Associação Brasileira de Indústria de Hoteis, seção do Distrito Federal.

Em Lausanne, Suiça, encontra-se reunido desde o dia 10 último o Con- Agentes de Viagens (ASTA). Ae gresso Internacional da Associação de nião que terá seu encerramnto no próximo sábado, conta com a participação de uma delegação brasileira constituída dos srs. Umberto Stramandinoli, George Craddock, Kurt Paler e Celso Azambuja, todos membros do Conselho de Turismo da Confederação Nacional do Comércio. A representação do Brasil deverá formular um convite à ASTA para que o seu Conclave de 1959 tenha por sede o Rio de Janeiro.

NOVA CONQUISTA DO CENTRO DOS EXCURSIONISTAS

Coincidindo em novembro (mês de aniversário do Centro dos Excursionistas) os trabalhos finais de uma nova conquista, seus autores, os guias Rubem Midili e Luiz da Rocha Arnaud vão anunciá-la ("Paredão e Chaminé da Imprensa") oficialmente. Em data que será fixada a imprensa será convidada a participar da escalada inaugural, em sua homenagem.

A HISTÓRIA DO CRUZEIRO DE UM "YATCH" PELOS MARES DO SUL DO PACÍFICO

TAHITI, O PARAÍSO ESCONDIDO

CAPÍTULO X

George T. Eggleston

O cemitério de garrafas — Ruth Rolland e seus fãs retardatários — Robeson brinca de Robinson

Os famosos "alegres, cantantes e dançantes nativos", da tradição folhetinesca dos mares do sul, receberam o "Viator" em Bora-Bora com entusiasmo. Abordando o "yatch", apossaram-se de nossas camisas, calças, "shorts" e vestidos, em meio a uma confusão completa. Grandes transações comerciais foram efetuadas, trocando-se peças de roupas ocidentais pelas tradicionais saias havaianas e adereços regionais. A noite, entretanto, descobri algo consternado que Hazel andara dispondo muito liberalmente do meu guarda-roupa nessas transações, obrigando-me até a fazer um empréstimo com Harry para poder vestir-me decentemente...

Bora-Bora, ou Bola-Bola ou ainda Vavau, como antigamente era conhecida, assemelha-se a uma pequena Moorea. Possui dois altos picos: Pahio (2.165 pés) e Temanu (2.379 pés). A ilha durante a segunda grande guerra serviu como escala obrigatória para os vasos de guerra aliados e navios mercantes, quando em trânsito do Panamá para a zona beligerante do Pacífico. O saldo de sua participação no conflito pode ser estimado em 157 crianças brancas, nascidas entre 1942 e 1945, e 53.000 garrafas de coca-cola retiradas por mergulhadores locais do fundo de sua baía.

Dois residentes brancos habitam Bora-Bora: o administrador francês e o mestre escola. Ambos ficaram extremamente desiludidos, pois com a nossa chegada contavam poder organizar uma mesa de bridge, coisa que não acontecia há muito tempo e que dada nossa ignorância nas cartas teve de ser adiada mais uma vez.

O *Casino de Bora-Bora* é uma das instituições dessa ilha. Um sabido empresário, conhecedor da diligência dos nativos locais, muito laboriosos e prósperos, tratou de instalar o seu modernissimo (!) cinema semanal, mantido por dois operadores treinados em Papeete. Um par de velhas películas, ainda dos tempos do cinema mudo, adquiridas na América por alguns dólares, deu início a aventura que se transformou num bem sucedido negócio, pelo menos enquanto lá estivemos. Os dois filmes eram reprisados alternadamente para casas superlotadas e, com o correr dos tempos, outros vieram para manter a chama do interêsse acêsa. Entretanto, se você falar com o fã de Bora-Bora sôbre Gary Cooper ou Marylin Monroe êle ficará estupefato, sem saber o que dizer. Seus ídolos ainda são Anita Stewart Ruth Rolland e outros astros do passado, responsáveis por suas emoções semanais com "Perigos de Paulina" e "Aventuras de Elaine".

Fizemos amizade com um tipo local, de nome Ituri, que possuía um dos maiores guarda-roupas da ilha, embora êste permanecesse quase sempre nos cabides para ser admirado e pouco usado. Aliás, como o dinheiro corre fácil no lugar e a subsistência é fornecida gratuitamente pela natureza, o índice de prosperidade é avaliado pela quantidade de roupas que cada cidadão possui em exposição. Um vizinho de Ituri, de 75 anos de idade, que passava por ser milionário, possuía estoque suficiente para abastecer uma alfaiataria inteira.

Um dia, Ituri visitou-nos a bordo do "Viator", em companhia de Marii, um bonitão que exercia as funções de comissário de polícia e que ao invés de roupas, possuia em sua casa uma coleção de capacetes e dolmans militares, cuidadosamente mantida desde a última guerra. Ambos ficaram chocadíssimos por encontrar Harry e ou cozinhando, enquanto Hazel descansava em seu beliche, lendo um romance. (Quando o "yatch" estava atracado nós exercíamos funções domésticas para poupá-la). Para gozá-los, disse:

— "*Vahine* não presta. Dorme e nós trabalhamos".

— "*Aite maitai!*" (não serve) concordaram os dois, a uma só voz.

— "E sua mulher. Lava pratos?" indaguei a Ituri.

— "Minha *Vahine* muito boa", respondeu êle com um largo sorriso, enumerando a seguir tôdas as habilidades da espôsa.

Hazel, contudo, não gostou muito da brincadeira e o jeito foi sairmos com os dois visitantes enquanto ela não reclamava...

Na praia de Tupua, em companhia de Ituri, fomos ver os dois habilidosos netos de um ancião muito popular na ilha, que revelaram-se notáveis malabaristas com as laranjas, mantendo meia dúzia em permanente circuito pelo ar. Aconteceu, porém, que o "show" acabou sendo dado pelos meus fósforos de cozinha, que rápidamente se transformaram na atração máxima do dia. Uma orgia, ao riscá-los, quase esgota nosso estoque de "bastões mágicos", como foram logo apelidados.

Ao fim de nossa segunda semana de permanência em Bora-Bora uma vela foi assinalada no horizonte e os gritos de "*Tero, Tero*", correram de casa em casa. A vela procedia, surpreendentemente, de Tubai, um pequeno atol situado dez milhas ao norte da ilha, onde dois recifes de coral em formato de ferradura se completam.

O "Cassino de Bora Bora" revive em 1955 o esplendor dos grandes ídolos do cinema mudo — Ruth Rolland e "Os Perigos de Paulina" dominam a ilha.

De três em três meses uma escuna vai a Tubai recolher os carregamentos de copra e abastecer a população. Uma família francesa, os Robesons, são os proprietários do lugar e possuem uma dúzia de colonos nativos. A vela, ao aproximar-se, revelou a pequena embarcação de Rebeson, que nela vinha em companhia de um tripulante.

A escuna achava-se atrasada de dois meses e, no quinto mês de isolamento, os Robesons estavam reduzidos a peixe e côcos para se alimentar. Ansioso por saber o que sucedia, Robeson arriscou-se a cobrir o percurso até Bora-Bora em seu pequeno barco, velejando seis horas, sob um "suspense" contínuo. No dia imediato a sua façanha, "Denise", a velha escuna chinesa aparecia em Bora-Bora. Convidados por Robeson, nela embarcamos e fomos visitar suas instalações de Tubai.

Houve um verdadeiro festim com a chegada dos suprimentos, recebidos alegremente pela família de Robeson. A espôsa do francês recebeu-nos com grande satisfação, mesmo porque visitas são sua grande distração naquele fim de mundo — há 22 anos não sai do atol! Veio para o lugar ainda noiva de Robeson e nesse interim lhe deu 17 filhos, dos quais os três mais velhos encontravam-se na escola, em Papeete. Tôdas as crianças haviam nascido sem a assistência de médico ou parteira. Apesar disso, com muita simplicidade, ela declarou que se admirava de como Hazel tinha coragem para fazer um cruzeiro tão arriscado...

O sistema de vida dos Robeson era interessante. Uma filha mais velha, educada em Papeete, encarregava-se agora de educar os mais novos. Percorremos a escola ao ar livre e tomamos contacto com aquelas crianças tão diferentes, vivendo no mundo puro e simples, livre de todos os entraves da vida moderna. O trabalho para os mais velhos era árduo, mas feito com prazer, entre uma paisagem que parecia roubada ao paraiso.

A sra. Robeson contou-nos uma lenda que figura entre as mais interessantes por nós recolhida na viagem. Há alguns séculos atrás dois marinheiros brancos, semi-mortos, deram aos recifes de Tubai, sendo socorridos pelos nativos. Não se sabe bem sua procedência, supondo-se que hajam desertado da tripulação que com Magallanes passou pelo Pacífico em 1521 ou então da frota de Mendaña, que em 1594 chegou as Marquesas. Tratados carinhosamente pelos nativos, recuperaram-se e tornaram-se grandes favoritos, dando ensejo ao nascimento do conto tradicional que a sra. Robeson com muita graça narrou-nos e que abrirá nosso próximo capítulo.

A linda vedette Gina Lollobrigida (em estátua de cêra) faz agora parte do Museu Grevin, famoso pelas suas reproduções em cêra das mais célebres personalidades. Vemos aqui, o escultor Barbieri dando os últimos retoques no busto de Lollo. À direita, o busto de Fernandel, um dos maiores cômicos da atualidade. (Foto Europress — Especial)

FLAGRANTES de J. J. & J.

ÊSTE FOI A VALER

Na semana passada, alguns jornais noticiaram que Glória May havia sido assaltada quando voltava para sua casa. Como a história foi muito mal contada e como a estrelinha tem um quadro na nova revista "Piu Piu para Você", que se ocupa de assaltos, muita gente pensou que fôsse truque publicitário. Verdade ou não, o fato é que, de outro assalto mais recente, ninguém poderá duvidar. O belo rosto e a não menos bem plástica de Glória foram criminosamente danificados num assalto covarde.

Como não podia deixar de ser, os Jotas estão solidários com a estrelinha e esperam que ela logo se recupere para gáudio de nossos olhares.

EM ITABAIANA É ASSIM

João Dantas, alfaiate em Itabaiana, Paraíba, quando se tratava de política esquecia de cortar o pano e se dedicava de corpo e alma as tricas e futricas municipais. Ontem, ao saber que seu chefe, José Silveira, triunfara em cima do laço uma acirrada disputa para a Prefeitura, não resistiu a emoção e transferiu-se desta para outra melhor, por fôrça de um colapso cardíaco.

Como se tratasse de um cabo eleitoral de rara eficiência o prefeito eleito não teve dúvidas: com o dinheiro ganho nas apostas montou uma casa para a viúva do alfaiate. Em Itabaiana política se faz assim — sem panos quentes ou meio têrmo...

NOVO MINISTRO

O desfecho do caso "reforma cambial" foi o mais melancólico possível. Redundou na saída do ministro da Fazenda. Teremos, em conseqüência, um novo ministro, por 60 dias úteis. E para assumir um cargo tão espinhoso numa situação tão espinhosa, só mesmo um velho e fiel servidor do Tesouro. Não foi, no caso, amor à pasta, mas sim amor à repartição. Ainda bem; sempre aparece algo de bom no meio de uma desgraça!

VELHA GUARDA

A "Revista da Música Popular" vai patrocinar, segunda-feira 7 de novembro, na boite do Plaza-Copacabana, uma noite de velhas melodias brasileiras, com a participação (o que não podia deixar de ser) da turma da velha guarda: Pixinguinha, João da Baiana, Alfredinho, J. Cascata, Donga, e o resto do pessoal.

DEDO VERDE

Os Jotas leram, no "Deutsche Nachrichten", jornal em alemão que se publica em São Paulo, o seguinte anúncio (em português): "Hitler! — Escritor e jornalista brasileiro, acaba de escrever uma biografia de Adolfo Hitler, focalizando todos os acontecimentos políticos dos últimos anos, com mais de 100 gravuras. Aceita um sócio para publicar o livro ou recebe encomendas, pois trata-se de uma obra com cêrca de 800 páginas cujo preço de cada exemplar será aproximadamente de 270 cruzeiros. Cartas para Alexandre Fernandes, Rua Vitória, 559, Apto. 24, Capital.

Trata-se de uma biografia sincera, apresentando o "Führer" em tôda a sua grandeza. Será publicada em português".

Vá lá a propaganda gratuita. Mas que aí há dedo do Plínio, lá isso é que há! Ou será êle — "o sócio"?

ARY EM GOIÁS

A orquestra brasileira de Ary Barroso (que voltou ainda há pouco de vitoriosa excursão pelo sul do continente) vai reaparecer no próximo dia 19 — mas... em Goiás, quando tocará especialmente numa festa promovida pelo Jockey Clube de Goiânia.

FRAUDE OU DESPRESTÍGIO DOMÉSTICO?

O deputado Tenório Cavalcanti acusou anteontem na Câmara dos Deputados de fraudulentas as eleições no Estado do Rio. Citou como exemplo irretorquível a votação apurada numa das seções de Caxias em que votaram membros de sua família, inclusive a espôsa, filha e genro. Na referida seção todos os votos foram dados ao candidato Juscelino, não obtendo Juarez um sequer.

— Minha família jurou que votara em Juarez! — esclamou da tribuna o parlamentar que "de balaço em balaço percorreu a estrada" de sua vida.

O plenário ouviu a ingênua declaração com sorriso de pena alguns e de ironia outros. Apenas o deputado Ultimo de Carvalho comentou junto à bancada da imprensa que aquêle fôra o "chôro" mais comovedor que ouvira de todos os derrotados. Tenório não lograra convencer, com sua dialética, capa préta, chapeu de aba larga e "lurdinha", nem mesmo os familiares e dependentes.

— Foi a razão versus sentimento — sentenciou o sr. Ultimo.

PROMESSA DE GOAL

A diretoria do Botafogo imprensou o técnico Zezé Moreira, a fim de que o homem explicasse direitinho o por que desta sua raiva de goal. Após muitas conversas o técnico garantiu que a raiva estava passando e que havia muita possibilidade de nas próximas semanas o alvinegro não passar a zero. Como esperança é sempre a última coisa que morre, o Botafogo engoliu as explicações e vai ficar esperando pelos goals prometidos.

Realmente: há coisas que só acontecem à UDN, ao Stud Seabra e ao Botafogo...

NAS QUESTÕES DE AMOR, O QUE VALE É A CLASSE

Milton Shulman

Certo francês perguntou-me uma vez qual era, segundo a minha opinião, o fator mais importante na vida amorosa dos inglêses. "A classe", respondi.

Isto é verdade, principalmente quando se trata da classe média da Inglaterra, onde nada é mais passível de romper um romance amoroso do que um sotaque descuidado.

Terence Rattingan é um dramaturgo que reconheceu a riqueza do material dramático contido nesta estranha faceta do temperamento britânico. Ganhou fortunas, dedicando-se aos problemas das frustrações da classe média inglêsa.

A NECESSIDADE DE AMAR

Em "Profundo Mar Azul", Rattingan focaliza o drama de uma mulher que disfarça, atrás de uma densa aparência de dignidade, a intensa necessidade de amor material.

E' filha de um pastor e espôsa de um eminente juiz, laços que condicionam uma situação tremendamente difícil em relação ao seu instinto. Contra sua vontade, apaixona-se por um inconseqüente piloto de prova, para quem as mulheres são grande motivo de satisfação, desde que não se envolvam e não pretendam interferir com o "golf".

Abandona sua vida pacata e sua sociedade equilibrada, por uma casa de cômodos desconfortável e ela companhia do jovem aviador. Logo, porém, começa a sentir-se envergonhada do companheiro e de seu próprio e ilógico desejo por êle. Tenta suicidar-se, mas falha em seu intento.

HUMILHAÇAO

Ao saber de sua tentativa de suicídio, o companheiro tenta uma separação, antes que a absorvente criatura destrua também a sua vida. "Não posso agir como um Romeu o tempo todo", explica.

Mas ela não se conforma e tudo faz, a tudo desce, para tê-lo de volta. E quando, finalmente, consegue reaver o que deseja, não porque êle a ame, mas sim por seu fraco, a mulher compreende que sua vida ao lado daquele homem é impossível. Então, manda-o embora.

A situação psicológica encontra sua correspondente no cenário, através de fortes pinceladas reproduzindo ambientes noturnos de Londres. A excursão pela terra perdida da mente, na qual homem e mulher se encontram e se repudiam em desespêro, constitui uma aventura fascinante.

Em Londres, o papel de Hester, a infeliz frustrada, coube a Vivian Leigh, que, se não convence quanto ao ângulo passional da peça, representa à perfeição dos lances em que o autor focaliza a fraqueza de uma mulher envolvida pela magia e pelo desespêro do amor físico.

N. R. — "Profundo Mar Azul" foi representada, aqui no Rio, pelo Teatro Brasileiro de Comédia, em tradução de Tati Morais: Tônia Carrero desempenhou o papel principal.

Escola de Édipo

PALAVRAS CRUZADAS

PROBLEMA N.º 46

Irapuan — (Rio)

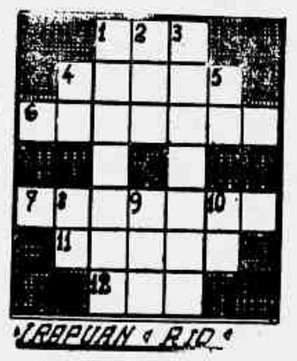

HORIZONTAIS:

1 — Coação.
4 — Limite.
6 — Arrogância; p... ção.
7 — Para a frente.
11 — Pátio.
12 — Escudeiro.

VERTICAIS:

1 — Mulata, mestiça ainda nova.
2 — Reze.
3 — Sem crânio.
4 — Pedra de lagar.
5 — Abreviatura de obra.
8 — Causa.
9 — Nome próprio masculino.
10 — Porco.

*

DICIONÁRIOS — Nesta seção são adotados os seguintes léxicos: Pequeno Dicionário Brasileiro da Língua Portuguêsa (G. Barroso-H. Lima), Monossilábicos de Casanovas e Japyassu, Vocabulário Antroponímico de Lidaci e Provérbios de Lamenza.

*

CORRESPONDÊNCIA — Tôda correspondência para esta seção deve ser enviada a: DINALDO ALECRIM — Redação do *Correio da Manhã* — Av. Gomes Freire, 471 — 3.º andar — Rio.

*

COLABORAÇÕES — Aceitamos colaborações de fácil solução, que devem obedecer o seguinte:

1 — Os desenhos devem ser feitos em papel sem pauta e a tinta nanquim;

2 — Cada desenho de palavras cruzadas deve ser acompanhado de duas listas: uma com os conceitos e outra com as respectivas soluções;

3 — Não devem conter palavras decepadas (sem a terceira, sem a quinta, etc.), têrmos invertidos nem iniciais de nomes próprios, assim como as letras com til ou cedilha devem cruzar com outras nas mesmas condições;

4 — Devem ser RIGOROSAMENTE baseadas nos léxicos adotados nesta seção.

SOLUÇÕES DO NÚMERO ANTERIOR

Problema N. 45 — *Horizontais*: Patim. Agora. Mar. Ob. Ri. Ara. Rival. Amora. *Verticais*: Paroara. Ag. Tom. Irar. Mariola. Brim. Avó. Ar.

Xadrez

O PROBLEMA DE HOJE
(de R. E. Burger)

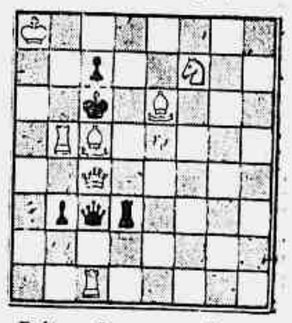

Prêtas: 5 peças. Brancas: 7 peças. As brancas jogam e dão mate em dois lances.

A resposta, amanhã.

* * *

A SOLUÇÃO DE ONTEM:

1, B-3B, 1... T-8TR; 2, C-5C; 1... T-8CR; 2, C-3C; 1... T-8BR; 2, C-2B; 1... TxP; 2, BxT; 1... T-8D; 2, C-2D, etc.

Time Is Money

BILHETES NORTE-AMERICANOS

NEWELL ROGERS

FUMAÇA E NEVOEIRO

Todos os dias, em Los Angeles, cêrca de 60 mil toneladas de combustível e detritos são queimados, com o consequente desprendimento de 3 milhões de quilos de matéria que deteriora o ar. Resultado: Fumoeiro, isto é, uma combinação de fumaça e nevoeiro.

Os peritos calculam que um têrço da fumaça procede de .... 2.500.000 motores de automóveis, outro têrço das grelhas e fôrnos no fundo dos quintais e o último têrço das chaminés. O carvão não é responsabilizado, pois o clima é quente e, por isso mesmo é perfeitamente dispensável o aquecimento com carvão.

EXPULSAO

As autoridades sanitárias de Nova York estão, ao que parece, desejosas de expulsar de sua terra um dos últimos fazendeiros ainda trabalhando em sua propriedade próxima da cidade. Trata-se de Pete Fusco, cego, de 78 anos de idade, que foi convocado a comparecer perante as autoridades para explicar por que motivo não dispõe ainda da necessária licença para manter "Bessie", uma vaca leiteira. Pete e sua espôsa Mabelle, de 74 anos de idade, exploram, na sua propriedade de um acre, a plantação de legumes. Mas o ancião suspeita de que estão querendo sua terra para loteamento e construção de grandes arranhacéus, pois sob camada relativamente fina de terra, existe a rocha viva.

ORIENTAÇAO

Aquêle persistente temor do visitante, de se perder nos trens subterrâneos de Nova York, já não tem mais razão de ser.

Há dias, foi inaugurada a primeira de uma série de "máquinas maravilhosas", que resolve todos os problemas de trânsito de um passageiro desorientado, ao simples tocar de um botão. Seus inventores levaram seis anos para construí-la e aperfeiçoá-la. Em primeiro lugar, o passageiro perdido deve procurar, numa lista, o número da estação onde se encontra. Depois, deve apertar o botão que a lista lhe indicar, depois de indicar, naturalmente, por outro botão, para onde vai. Imediatamente, a máquina faz saltar um bilhete, que diz qual a direção que deve tomar, se há baldeações a fazer e onde. Máquina responde a pedidos de informações relativos a 500 estações. Sua instalação em tôda a cidade de Nova York custará cêrca de 160 milhões de dólares.

Seus inventores informaram que já entraram em negociações com numerosas cidades estrangeiras e norte-americanas, porquanto a máquina, denominada "Directomap", pode ser usada em qualquer parte do mundo.

FESTIVAL

Hollywood está tão enciumada com os festivais cinematográficos estrangeiros — onde julga não obter uma oportunidade razoável que seus grandes estúdios estão planejando um festival anual internacional, de três semanas. Êste festival faz parte de um programa para resaltar Hollywood, e manter sua reputação como capital dos divertimentos em todo o mundo.

PROGRESSO

Um elemento de côr, o reverendo Simon Montgomery, foi escolhido pela congregação de brancos, da Igreja Metodista de Mystic, no Estado de Connecticut, para o cargo de seu ministro.

PECHINCHA

A América se transformou em "pechincheira" de primeira grandeza. No ano passado, o govêrno negociou 23 biliões de cruzeiros de excedentes agrícolas com 29 países da África, Ásia, Europa e América do Sul. Nos últimos cinco anos, êsse total foi apenas de 9 biliões de cruzeiros. Em troca de fornecimento dos seus excedentes, os Estados Unidos recebem grandes suprimentos de materiais estratégicos e gigantescas quantidades de mercadorias não deterioráveis.

PILEQUE

Eis um fato realmente curioso. Uma noite destas, vacas leiteiras "Jersey" voltaram ao seu curral, em Sapulpa, no Estado de Oklahoma, inteiramente embriagadas. Mal conseguiam se manter de pé. Aliás, no dia seguinte não forneceram leite. Seu proprietário denunciou o fato à Polícia e declarou: "Ao que parece as minhas vacas fizeram uma festa junto de um córrego. Pelo jeito, só se derramaram uísque no córrego a julgar pelo bafo das vacas."

O "sheriff" seguiu as pegadas dos animais até o córrego e prendeu dois homens, proprietários de uma distilaria clandestina.

POLÍTICA

As donas de casa dos Estados Unidos estão "inundando" o sr. Adlai Stevenson de pedidos e conselhos para que se case.

E' que êle se transformou em um dos mais sérios candidatos à presidência dos Estados Unidos, nas eleições de 1956.

Até o recente ataque cardíaco do presidente, poucos eram os cidadãos norte-americanos que acreditavam pudesse Adlai derrotar Eisenhower, se êste se candidatasse. Agora, a maioria dos políticos acredita que Stevenson poderá derrotar qualquer outro candidato republicano que apareça.

Em 1949, a sra. Ellen Borden Stevenson pediu o obteve divórcio e, desde então, Stevenson permaneceu solteiro.

Há quem acredite que Eisenhower renuncie antes das eleições para que o vice-presidente Richard Nixon assuma o mais alto cargo da nação. Sabe-se que Eisenhower tem a mais alta consideração por Nixon, atualmente com 42 anos de idade.

A possibilidade de ocupar a Casa Branca, talvez assegure a Nixon sua indicação como candidato do Partido Republicano para 1956, com uma oportunidade melhor de derrotar Stevenson ou qualquer outro candidato democrata que apareça. Além do mais Nixon é partidário ferrenho de Eisenhower e de sua política governamental.

CONCURSO

Eis um concurso, realmente, original. Uma fábrica de produtos alimentícios organizou a prova para crianças. Estas devem fazer um desenho colorido de "Rin-Tin-Tin", aquêle famoso cão policial do Cinema. A criança que fizer o melhor desenho receberá como prêmio a permissão de ficar, inteiramente sé e durante cinco minutos, dentro de um salão contendo todos os tipos possíveis e imagináveis de brinquedos. Mas, não é só. Isso acontecerá nas vésperas do Natal e a criança receberá gratis todos os brinquedos que, naquele tempo e sòzinha, fôr capaz de retirar do salão.

COLECIONADOR

Hanns Teichert, de Chicago, um colecionador inveterado de obras de arte, que comprou de um antiquário de Nova York um quadro, mais tarde provado como legítimo Leonardo da Vinci, revelou, há dias, que rejeitou por êle a soma de 40 milhões de cruzeiros. Teichert adquiriu a obra por 40 mil cruzeiros.

"ONIPOTENTE"

"Oom, o Onipotente" faleceu. Pierre Arnold Bernard assumiu aquêle título, quando se estabeleceu nas proximidades de Nova York, com "swami", que ensinava indu, yoga e misticismo. Pierre atraiu milionários e pessoas de destaque, que compraram grandes propriedades ao redor do seu templo. Pierre começou a vida como barbeiro e acrobata. Chegou ao fim dela, aos 80 anos como simples homem de negócio e filântropo, com um gôsto todo especial pelos "tweeds" britânicos.

AINDA, BROADWAY

Um dia dêstes, na ponta de uma corrente, em plena Broadway, surgiu Blondie, uma leoa de mais de 100 quilos. Disse o seu proprietário Charles E. Hipp, um texano metido num chapéu de "cowboy" de abas bastante largas: "Ela nasceu num jardim zoológico, sempre estêve prêsa, pensa como gente grande e carrega crianças às costas. Não há perigo".

Carmen uma próxima estrêla dos "shows" daquela emissora?

* * *

Depois que terminar sua atual temporada no Serrador Raul Roulien irá dirigir e interpretar dois filmes, aqui mesmo no Rio.

UM DISCO POR DIA

"FINAL DE AMOR", de Di Veras, Cidinho e Haroldo Barbosa, e "A PÉROLA E O RUBI" ("The Ruby and the Pearl"), de Jay Livingston e Ray Evans, versão de Haroldo Barbosa; disco Columbia (11.000), gravado em Hollywood, por Caubi Peixoto, com Paul Weston e sua orquestra.

Cauby Peixoto

O lado A (com a duração de 2' 20") é uma peça fraquíssima: texto pueril e paupérrimo de melodia. Além do mais, certas passagens forçadas deixam em evidente má situação o cantor. Não merecia ser tocada sequer em cabaré de subúrbio carioca, quanto mais gravada em Hollywood...

O lado B (com a duração de 2' 39") é uma versão, o que já desqualifica bastante êste lado. Frise-se que o cantor demonstra boas qualidades nesta melodia. Os acompanhamentos orquestrais são bem Paul Weston, ou melhor, água-com-açúcar.

Disco sofrível, apesar de "made in Hollywood".

Vai se divorciar...

Joan Collins, a inglêsinha que está fazendo grande sucesso, é casada com o ator britânico Maxwell Reed. No entanto, o casal vai se divorciar assim que a estrelinha retornar a Londres. Aliás Miss Collins parece estar apaixonada por um filho de Charles Chaplin, de nome Sidney.

* * *

Após anos de afastamento da gravação comercial, o famoso cantor José Mojica irá fazer gravações na Cõpacabana. Dia 20, quinta-feira, êle iniciará uma série de discos de rotação comum e LP.

* * *

Nos primeiros oito meses dêste ano, registraram-se 2.950 greves nos Estados Unidos.

* * *

George Green, Deo Maia e Pimentinha vão inaugurar dia 15, uma nova "boite" em Juiz de Fora: "Raffa's Club". O nome da casa parece ter sido inspirado pelo seu dono, que se chama Rafael Jorge.

* * *

Domingo último, Aurora Miranda conversava com Iaconelli nos estúdios da Urca da TV Tupi. Será a irmã de

O "PROFESSOR"

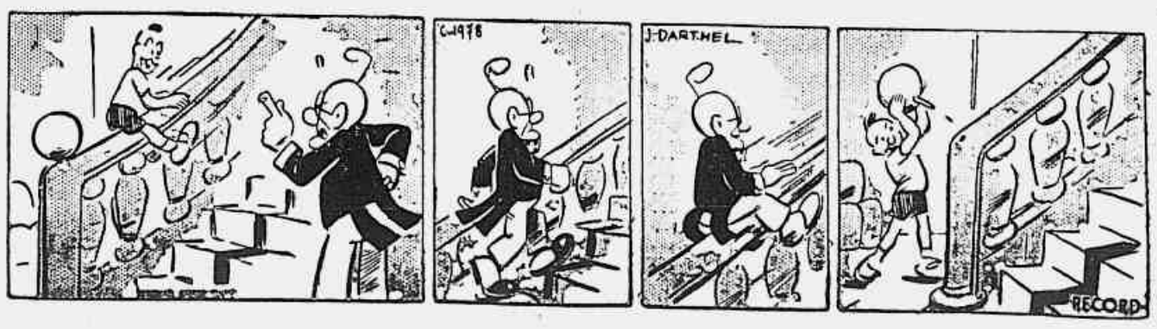

Correio da Manhã

Redação, Administração e Oficinas: Avenida Gomes Freire, 471
TELEFONE: 52-2020
Agência Central e Balcão (Publicidade e Assinaturas): Rua da Assembléia, 109 — Telefones: 22-6343, 42-1053 e 42-8323.
SUCURSAL EM SÃO PAULO
Rua 24 de Maio, 276, 12º
Telefone: 33-6991
SUCURSAL EM MINAS
Rua Goiás, 65 — Belo Horizonte
Telefone: 2-0372
PREÇO DE ASSINATURAS
Anual ...... Cr$ 150,00
Semestral ...... Cr$ 80,00
EXTERIOR
Anual ...... Cr$ 300,00
NÚMERO AVULSO
Domingos ...... Cr$ 2,00
Do dia ...... Cr$ 1,50
SÃO PAULO (CAPITAL) E BELO HORIZONTE
Domingos e dias úteis.... Cr$ 2,00
Cobradores autorizados: — Francisco Vieira de Souza, João Nunes, José Coelho da Silva, José Salvador Gigante, Manoel Morley, Mario Simões Gonçalves, Pedro José de Souza e Sebastião Lincoln.

VIDA COMERCIAL

RESENHA

ASSUNTOS DE HOJE: Manutenção de ensino primário pelas empresas privadas — Revogação das portarias referentes ao abastecimento de carne no Rio e em São Paulo — Cobrança judicial ao Grupo Carreteiro — Estatística das áreas cultivadas no país — Safra cearense de feijão e milho — Produção paulista no corrente ano — Autorização para negociar com minérios — "Água marinha" de 4 quilos — A FARESP e a reforma cambial — Reunião de Exatores Cearenses — Reunião na Confederação Rural — Advertência aos homens de negócios dos Estados Unidos — Saturação do mercado de pinho na Argentina

* Subscrita pelos ministros da Educação e Cultura e Trabalho, Indústria e Comércio, foi entregue ontem ao presidente da República uma exposição de motivos acompanhada de anteprojeto de lei, tornando obrigatória para as empresas industriais, comerciais e agrícolas que empregam mais de 100 pessoas, a manutenção de ensino primário gratuito para os seus servidores e respectivos filhos. O anteprojeto faculta às empresas manter serviços para fim especificado, isoladamente, consorciadas com outras ou em cooperação com os poderes públicos e estabelecimentos particulares.

* O presidente da COFAP assinou ato, "ad referendum" do seu plenário, revogando as portarias 410, 146 e 148, referentes ao abastecimento de carne no Distrito Federal e na capital de São Paulo. A portaria transfere o contrôle das cotas ao Ministério da Agricultura e às Secretarias de Agricultura da Prefeitura do Distrito Federal e de São Paulo, atribuindo à Secretaria de Higiene da capital bandeirante a tarefa de fornecer elementos que servirão de base à fixação das cotas locais.

* A COFAP, através do seu Departamento Jurídico, vai encaminhar à Procuradoria Geral da República representação para cobrança judicial da importância de 6 milhões de cruzeiros, que lhe são devidos pelo Grupo Carreteiro, que explora o serviço de transporte entre Rio e Niterói. A dívida decorre de empréstimo feito à emprêsa para pagamento de salários em atraso do respectivo pessoal, que ameaçava entrar em greve caso não fôsse o mesmo efetuado.

* Segundo as estatísticas oficiais a área cultivada no Brasil em 1954, totalizou 20.535.327 hectares, contra 19.602.512 em 1953. As maiores extensões couberam aos seguintes produtos: milho (5.468.812); café (2.960.429); algodão (2.481.492); arroz (2.383.095); feijão (2.231.331); mandioca (1.088.890); cana de açúcar (999.285); trigo (933.015). O cacau, a mamona, a batata, a banana, a laranja e as uvas, figuram no mapa da produção ocupando áreas de extensões inferiores a 400 mil hectares.

* A safra cearense de feijão de 1955 atingiu 1.167.420 quilos. A maior parte destinou-se aos Estados do Amazonas e Bahia. Quanto ao milho a produção prevista é de cêrca de 20 mil toneladas, uma das maiores até agora registrada naquela unidade da federação. Até o momento o Ceará já exportou para a Europa e para o Japão, cêrca de 13.687.000 toneladas dêste último produto.

* A safra paulista de milho do corrente ano foi estimada em 1.341.486 toneladas. A área cultivada no Estado foi de 942.224 hectares. Estas cifras colocam São Paulo em terceiro lugar na produção nacional de milho, que continua liderada pelo Rio Grande do Sul, seguido de Minas Gerais.

* O diretor das Rendas Internas autorizou Manir Miguel, residente em Cristalina, Estado de Goiás, a negociar com os minérios enumerados no item 1, da circular n. 8, de 27 de março de 1940, e 33, de 19 de outubro de 1942, ressalvando que no tocante à ágata e à granada o comércio deverá atender exclusivamente a fins industriais.

* Informa-se de Teófilo Otoni, haver sido encontrada naquele município mineiro uma "água marinha" pesando quatro quilos e considerada uma das maiores já achadas na região. A gema pertence ao sr. Alirio Veloso, residente na localidade, estimando-se o seu valor em 4 milhões e 600 mil cruzeiros. Tomou o nome de "Maria Aparecida Bens", em homenagem à Miss Minas Gerais de 1955.

* O adiamento da reforma cambial, constituiu um dos principais assuntos examinados na reunião de ontem da FARESP, em São Paulo. Ficou resolvido que a entidade se dirigirá às autoridades federais manifestando protesto contra a protelação da medida.

* Sob a presidência do governador do Ceará, instalou-se em Fortaleza a anunciada reunião dos Exatores Estaduais, na qual se fará vista, sôbre assuntos relacionados com a lei de meios do Estado para o próximo exercício e o reajustamento das percentagens atribuidas aos coletores do interior.

* Reune-se hoje, às 10 horas, sob a presidência do sr. Iris Meinberg, a diretoria da Confederação Rural Brasileira. Da agenda de assuntos a serem examinados, constam os seguintes: projeto de lei 4.264/54; tarifas de fertilizantes; reforma cambial e taxa de associativismo rural.

* Falando na Convenção da Associação dos Banqueiros Americanos, em Chicago, o subsecretário do Tesouro dos Estados Unidos, aconselhou prudência aos homens de negócios, advertindo-lhes sôbre os perigos de uma eventual inflação no país. Durante esta mesma reunião informou-se que nos países da Europa, excluida a União Soviética, vêm sendo reforçadas, desde 1949, as reservas de ouro e dólares, embora em alguns casos como no da Grã-Bretanha, não sejam as mesmas ainda suficientes para uma completa liberação do comércio.

* Comenta "El Economista", de Buenos Aires, que embora o pinho do Brasil esteja sendo importado e distribuído regularmente pelos preços oficiais, os vendedores não encontram grandes margens de vendas, devido a saturação od mercado.

ARRECADAÇÃO FEDERAL

A Recebedoria do Tesouro no Distrito Federal arrecadou:

De 1 a 11 de outubro	210.914.101,20
Em 12 de outubro ..	30.910.294,30
Total	241.824.395,50
Em igual período de 1954..	251.660.844,10
Diferença para menos no mês..	9.836.448,60
Durante o ano:	
De 2 de janeiro a 12 de outubro..	8.793.051.274,50
Em igual período de 1954..	6.967.389.475,50
Diferença para mais no ano	1.825.661.799,00

MERCADO DE CAFÉ

VENDAS PARA EXPORTAÇÃO

No dia 30 de setembro último, foram vendidas para exportação .... 59.528 sacas na praça de Santos, ... 110.121 na do Rio e 32.641 na de Vitória.

O café vendido em Santos rendeu, em divisas: 3.119.496,34 dólares americanos; 174.219,00 dólares convênio sôbre a Alemanha; 4.622,50 sôbre a Argentina; 9.412,50 sôbre a Itália; .. 53.820,00 sôbre a Noruega; 1.212.860,40 coroas dinamarquesas; 480.000,00 francos belgas; 4.442.676,00 francos franceses e 30.296-01-08 libras esterlinas.

O café negociado no Rio proporcionou: 3.098.149,89 dólares americanos; .... 348.476,10 dólares convênio sôbre a Alemanha; 110.500,00 sôbre a Argentina; 6.624'00 sôbre a Áustria; .... 833.376,00 sôbre a Finlândia; ——— 12.270,00 sôbre a Grécia; 52-110,00 sôbre a Itália; 96.994,80 coroas dinamarquesas; 4.273.950,00 francos belgas; 145.519.260,00 francos franceses; 143.097-14-06 libras esterlinas e ...... 21.900-00-00 libras islandesas.

O café vendido em Vitória obteve, em cambiais: 452.114,85 dólares americanos; 191.293,50 dólares convênio sôbre a Argentina; 15.262,50 sôbre a Áustria; 5.700,00 sôbre o Chile; ...... 2.646,00 sôbre a Grécia; 133.726,26 sôbre a Itália; 10.800,00 sôbre o Uruguai; 2.057.250,00 francos belgas e .. 101.453.250,00 francos franceses.

MOVIMENTO NOS PORTOS

No dia 5 do corrente, foram negociadas com o exterior 35.241 sacas de café, sendo 14.281 em Santos, .. 13.276 no Rio, 3.438 em Vitória, .. 3.583 em Paranaguá, 500 em Angra e 163 em Recife.

Na mesma data, foram despachadas para exportação 32.432 sacas, sendo 3.863 em Santos, 12.255 no Rio, .. 7.824 em Vitória, 5.200 em Paranaguá e 3.290 em Angra.

Ainda no mesmo dia, os embarques para o exterior atingiram 19.287 sacas, sendo 4.187 em Santos, 3.449 no Rio, 1.901 em Vitória, 5.750 em Paranaguá e 4.000 em Angra.

Até a data em referência, foram embarcadas 4.318.907 sacas, sendo .. 4.182.613 para o exterior, e vendidas êste mês 142.463 sacas, restando um saldo a embarcar de 1.067.595 sacas.

Vendas canceladas — Na referida data: 1.136 sacas em Santos e 125 sacas em Paranaguá.

ASSEMBLÉIA DE CONDOMINIO

Rua Souza Lima 385

Os Senhores proprietários de apartamentos do Edifício à Rua Sousa Lima n. 385, são convidados a se reunirem naquêle Edifício às 20,30 horas de quinta-feira, 20 do corrente, para deliberarem sôbre a instalação do respectivo Condomínio.

O Incorporador
(10924)

MACHADO CARNEIRO S/A. INDÚSTRIA E COMÉRCIO
Assembléia Geral Extraordinária
PRIMEIRA CONVOCAÇÃO

São convidados os Senhores Acionistas a se reunirem em Assembléia Geral Extraordinária, a realizar-se na sede social, à Rua Acre n. 90-7.º andar, sala n. 701, às 15 horas do dia 24 de outubro corrente, para tratar da seguinte Ordem do Dia:

a) tomar conhecimento da Proposta da Diretoria, no sentido do aumento de Capital Social da Sociedade;

b) tratar de assuntos de interêsses gerais.

Com referência ao item "a" o Conselho Fiscal já emitiu parecer favorável.

Rio de Janeiro, 12 de outubro de 1955. — Fernando Machado Martins Carneiro, diretor-presidente.

(10887)

EDIFICIO ATÍLIO

Av. N. S. de Copacabana, 1.089

Ficam convocados os Senhores coproprietários para a 1.ª Assembléia Geral do Condomínio do Edifício Atilio, sito à Av. N. Sra. de Copacabana, 1089, nesta cidade, que deverá reunir-se à Av. Erasmo Braga, 299 — 5.º andar — sala 503, no dia 20 do corrente mês, às 16,30 hs., em primeira convocação e às 17,00 hs. em segunda e última convocação, com qualquer número de condôminos, para o fim de:

1.º) Eleição do Sindico ou Administrador.

2.º) Eleição do Condomínio-Fiscal.

3.º) Votação do orçamento dos encargos comuns para o resto dêste ano e para o ano próximo e fixação da cota de condomínio.

4.º) Assuntos do interêsse do Condomínio.

Rio de Janeiro, 10 de outubro de 1955.

UNIÃO IMOBILIÁRIA LTDA.
Francisco da Rocha Ferreira
Director
(11732)

FUNCIONAMENTO DO PARQUE METALÚRGICO

OURO PRÊTO, 12. Realizou-se nesta cidade uma mesa redonda, em que tomaram parte engenheiros e industriais, inclusive o diretor industrial da Companhia Siderúrgica Nacional de Volta Redonda, sôbre o funcionamento do Parque Metalúrgico da Escola de Minas. O parque foi montado há vários anos, porém jamais funcionou. Após a reunião, foram enviados telegramas, a respeito, ao presidente da República, ao reitor da Universidade do Brasil e ao diretor da Escola de Minas.

BÔLSA DE VALORES DO RIO DE JANEIRO

Movimento do leilão de promessa de venda de câmbio n.º 421, de 12-9-1955

ESPÉCIE DE DIVISAS	Categ.	MONTANTE DAS DIVISAS — Oferecidas	Licitadas	Sobras	Ágio Min.	Ágio Max.	TOTAL EM Cr$
US$ CHILE — PRONTO......	1ª	2.000	2.000	—	25,00	25,00	50.000,00
	2ª	24.000	24.000	—	40,50	40,50	972.000,00
	3ª	2.000	2.000	—	38,50	38,50	77.000,00
	4ª	1.000	1.000	—	55,40	55,40	55.400,00
	5ª	1.000	1.000	—	103,50	103,50	103.500,00
US$ JAPAO — PRONTO.....	1ª	117.000	117.000	—	39,70	40,40	4.692.400,00
	2ª	126.000	126.000	—	45,20	47,10	5.773.400,00
	3ª	63.000	63.000	—	80,10	84,60	5.193.000,00
	4ª	6.000	6.000	—	146,00	155,00	921.000,00
	5ª	3.000	3.000	—	172,10	172,10	516.300,00
US$ NORUEGA — PRONTO	1ª	8.000	6.000	2.000	25,00	25,00	150.000,00
	2ª	105.000	105.000	—	32,50	36,40	3.474.900,00
	3ª	30.000	30.000	—	35,00	36,20	1.074.000,00
	4ª	6.000	6.000	—	40,00	49,00	294.000,00
	5ª	1.000	—	1.000	—	—	—
FR. FRANCÊS — PRONTO..	1ª	350.000	350.000	—	1,06	1,10	383.000,00
	2ª	450.000	450.000	—	1,50	1,61	702.500,00
	3ª	450.000	480.000	—	2,24	2,24	1.008.000,00
	4ª	—	—	—	—	—	—
	5ª	—	—	—	—	—	—

TOTAL GERAL EM CRUZEIROS — 25.440.400,00

RETIFICAÇÃO — No movimento de PVC n. 420, o total em cruzeiros da 3ª categoria de US$ a 120 dias, deve ser de Cr$ 14.491.800,00 e o tota l geral em cruzeiros, de Cr$ 37.393.200,00.

INTERVENÇÃO NO SESC

FIZERAM RECAIR SUSPEITAS GENERALIZADAS SÔBRE TODO O COMÉRCIO DESTA CAPITAL

Não haveria idoneidade nos meios sindicais — Solicitada ao Ministério do Trabalho a relação das irregularidades que porventura hajam ocorrido no SESC

A intervenção do Ministério do Trabalho na administração do SESC do Distrito Federal — assunto de que o Correio da Manhã já se ocupou em recente reportagem — continua merecendo debates, manifestações e controvérsias.

O presidente da Federação do Comércio Atacadista do Rio de Janeiro, sr. Alcibiades Antongine, falando a êste jornal, trouxe esclarecimentos e informações sôbre o assunto.

"Vou ferir um problema que diz respeito aos interêsses imediatos do comércio. O caso do SESC Regional do Distrito Federal, cuja administração acaba de sair das mãos do Conselho Nacional do SESC para voltar ao contrôle do Ministério do Trabalho, tem servido de tema às maiores controvérsias, e por isso mesmo acho oportuno fazer estas considerações. Não as faço evidentemente no sentido de trazer novos elementos ao debate, aumentando ainda mais a controvérsia. O meu objetivo é dar ao problema uma solução capaz de atender aos reclamos do comércio do Distrito Federal e a consequente harmonia da classe relativamente ao problema em foco."

A LUTA

— Não tenho dúvida — prossegue — em que o caso do SESC Regional afeta diretamente tôda a estrutura do organismo e faz pesar suspeitas generalizadas sôbre o comércio do Distrito Federal, dando a impressão de que não existe no meio sindical da capital da República ninguém capaz de dirigir com acêrto e compostura a aludida entidade. A luta se torna cada vez mais acirrada, com notas violentas últimamente publicadas na imprensa desta capital.

PAZ E HARMONIA

Afirmou o sr. Alcibiades Antongine que, face à presente situação, submeteu ao exame da federação que preside uma proposta visando resolver o problema. Essa proposta, já aprovada pela entidade de classe referida, significa o içamento, por parte daquele organismo classista, de uma bandeira de paz e harmonia.

OS MOTIVOS

A proposta apresentada ao exame da federação — informou o sr. Alcibiades Antongine — foi motivada pelos seguintes fatos: 1 — Por parte do Ministério do Trabalho e da Confederação Nacional do Comércio as razões reveladas para a intervenção no SESC Regional do Distrito Federal foram as mais elevadas possíveis, e tendem à normalização, por todos desejada, da vida administrativa do órgão citado; 2 — a permanência, durante algum tempo, na direção e administração do SESC Regional, de pessoas idôneas, representando a confiança integral dos titulares do Ministro do Trabalho e da Confederação Nacional do Comércio, permitiu a tais representantes a constatação das anormalidades porventura existentes nesses organismos e o meio de saná-las; 3 — em última análise o Ministério do Trabalho e a Confederação Nacional do Comércio já demonstraram possuir os mesmos desejos e idêntica finalidade com a sua intervenção, que é, como já foi dito, a normalização da vida do organismo em bases regulamentares e técnicas.

A PROPOSTA

A proposta do sr. Alcibiades Antongine, aprovada pela Federação do Comércio Atacadista, consta dos seguintes itens: 1 — Serem enviados ofícios ao Ministério do Trabalho e à Confederação Nacional do Comércio solicitando a remessa à federação, de uma relação das situações ou fatos anormais que teriam sido encontrados na administração do SESC Regional do Distrito Federal, bem como o ponto de vista de cada um daqueles órgãos sôbre o modo pelo qual devam ser sanadas as anormalidades; 2 — de posse das duas relações a entidade de classe dos atacadistas, em contacto com representantes do Ministério do Trabalho e de Confederação do Comércio, acertaria em definitivo a reforma geral aconselhável na administração do SESC; 3 — estabelecidas essas bases preliminares, seriam as mesmas comunicadas ao Ministério do Trabalho, à Confederação Nacional do Comércio e às demais federações, que também opinariam livremente através dos seus conselhos de representantes; 4 — seria eleito então um presidente para o SESC Regional, o qual se comprometeria, sob a fiscalização do seu conselho, a implantar as bases pré-determinadas. Assim voltaria o SESC Regional do Distrito Federal à sua vida normal, dentro da lei.

NOVAS INDÚSTRIAS NO MÉXICO

O Instituto Mexicano de Investigações Tecnológicas, do Banco do México, que foi fundado há 5 anos, tem dado a conhecer suas atividades que se baseiam em investigações sôbre novos produtos; novos processos ou modernização dos já existentes para fazê-los mais econômicos; assistência a diversas indústrias para melhorar a qualidade de seus produtos; utilização das sobras; simplificação e modernização das técnicas de produção; investigações de substitutos de matérias-primas de preços elevados ou de difícil obtenção, saindo assim da dependência de fontes estrangeiras.

Como resultado destas atividades o México conseguiu a obtenção de farinha de milho, extração da cera de sisal, aproveitamento da fôlha de abacaxí para obter fibras, e extração de amido, azeites, proteínas, etc. (AN-SINB).

LITOPONIO
SÊLO VERMELHO 30 %
IUGOSLÁVIA
PRONTO EMBARQUE
ALBERT EINHORN
22-8918.
Teleg.: PEROSIAL. (11770)

RELAÇÃO DAS DISPONIBILIDADES DE "DIVISAS"

divididas em lotes para o leilão do dia 14 de outubro de 1955

LEILÃO ESPECIAL DE DIVISAS DE PRODUTOS DESTINADOS A AGRICULTURA

MOEDA: US$ ARGENTINA 60.000 — PRONTO

1ª Categoria — Adubos — US$ Arg. 6.000 — Prêmio mínimo de Cr$ 25,00:

6 certificados de 1.000 ... 6.000
Total............. 6.000

1ª Categoria — Inseticidas e outros produtos — US$ Arg. 54.000 — Prêmio mínimo de Cr$ 25,00:

10 certificados de 1.000 ... 10.000
11 certificados de 1.000 ... 11.000
11 certificados de 1.000 ... 11.000
11 certificados de 1.000 ... 11.000
11 certificados de 1.000 ... 11.000
Total............. 54.000

MOEDA: US$ CHILE 30.000 — PRONTO

1ª Categoria — Adubos — US$ Chile 27.000 — Prêmio mínimo de Cr$ 25,00:

9 certificados de 1.000 ... 9.000
9 certificados de 1.000 ... 9.000
9 certificados de 1.000 ... 9.000
Total............. 27.000

1ª Categoria — Inseticidas e outros produtos — US$ Chile 3.000 — Prêmio mínimo de Cr$ 25,00:

3 certificados de 1.000 ... 3.000
Total............. 3.000

MOEDA: US$ ESPANHA 15.000 — PRONTO

1ª Categoria — Adubos — US$ Esp. 7.000 — Prêmio mínimo de Cr$ 25,00:

7 certificados de 1.000 ... 7.000
Total............. 7.000

1ª Categoria — Inseticidas e outros produtos — US$ Esp. 8.000 — Prêmio mínimo de Cr$ 25,00:

8 certificados de 1.000 ... 8.000
Total............. 8.000

MOEDA: US$ JAPÃO 15.000 — PRONTO

1ª Categoria — Adubos — US$ Japão 3.000 — Prêmio mínimo de Cr$ 25,00:

3 certificados de 1.000 ... 3.000
Total............. 3.000

1ª Categoria — Inseticidas e outros produtos — US$ Japão 12.000 — Prêmio mínimo de Cr$ 25,00:

12 certificados de 1.000 ... 12.000
Total............. 12.000

MOEDA: US$ URUGUAI 60.000 — PRONTO

1ª Categoria — Adubos — US$ Urug. 6.000 — Prêmio mínimo de Cr$ 25,00:

6 certificados de 1.000 ... 6.000
Total............. 6.000

1ª Categoria — Inseticidas e outros produtos — US$ Urug. 54.000 — Prêmio mínimo de Cr$ 25,00:

5 certificados de 5.000 ... 25.000
10 certificados de 1.000 ... 10.000
10 certificados de 1.000 ... 10.000
9 certificados de 1.000 ... 9.000
29.000
Total............. 54.000

MOEDA: FRANCOS BELGAS 250.000 — PRONTO

1ª Categoria — Adubos — Frs. belgas 200.000 — Prêmio mínimo de Cr$ 0,50:

4 certificados de 50.000 ... 200.000
Total............. 200.000

1ª Categoria — Inseticidas e outros produtos — Frs. belgas 50.000 — Prêmio mínimo de Cr$ 0,50:

1 certificado de 50.000 ... 50.000
Total............. 50.000

MOEDA: US$ POLONIA 15.000 — PRONTO

1ª Categoria — Adubos — US$ Pol. 2.000 — Prêmio mínimo de Cr$ 25,00:

2 certificados de 1.000 ... 2.000
Total............. 2.000

1ª Categoria — Inseticidas e outros produtos — US$ Pol. 13.000 — Prêmio mínimo de Cr$ 25,00:

7 certificados de 1.000 ... 7.000
6 certificados de 1.000 ... 6.000
Total............. 13.000

MOEDA: US$ NORTE-AMERICANO 210.000 — A 120 DIAS

1ª Categoria — Adubos — US$ 127.000 — Prêmio mínimo de Cr$ 25,00:

8 certificados de 5.000 ... 40.000
9 certificados de 5.000 ... 45.000
85.000
10 certificados de 1.000 ... 10.000
10 certificados de 1.000 ... 10.000
11 certificados de 1.000 ... 11.000
11 certificados de 1.000 ... 11.000
42.000
Total............. 127.000

1ª Categoria — Inseticidas e outros produtos — US$ 83.000 — Prêmio mínimo de Cr$ 25,00:

6 certificados de 5.000 ... 30.000
10 certificados de 1.000 ... 10.000
10 certificados de 1.000 ... 10.000
11 certificados de 1.000 ... 11.000
11 certificados de 1.000 ... 11.000
11 certificados de 1.000 ... 11.000
53.000
Total............. 83.000

MOEDA: COROAS SUECAS 75.000 — PRONTO

1ª Categoria — Adubos — Swed. Kr. 35.000 — Prêmio mínimo de Cr$ 4,84:

7 certificados de 5.000 ... 35.000
Total............. 35.000

1ª Categoria — Inseticidas e outros produtos — Swed. Kr. 40.000 — Prêmio mínimo de Cr$ 4,84:

8 certificados de 5.000 ... 40.000
Total............. 40.000

MOEDA: COROAS DINAMARQUESAS 42.000 — PRONTO

1ª Categoria — Inseticidas e outros produtos — Dan. Kr. 42.000 — Prêmio mínimo de Cr$ 3,62:

6 certificados de 7.000 ... 42.000
Total............. 42.000

MOEDA: US$ ACL 75.000 — PRONTO

1ª Categoria — Adubos — US$ ACL 23.000 — Prêmio mínimo de Cr$ 25,00:

10 certificados de 1.000 ... 10.000
13 certificados de 1.000 ... 13.000
Total............. 23.000

1ª Categoria — Inseticidas e outros produtos — US$ ACL 52.000 — Prêmio mínimo de Cr$ 25,00:

4 certificados de 5.000 ... 20.000
10 certificados de 1.000 ... 10.000
11 certificados de 1.000 ... 11.000
11 certificados de 1.000 ... 11.000
32.000
Total............. 52.000

LICITAÇÕES

Exclusivamente para cobertura de importações de frutas secas, dessecadas e frescas

MOEDA: US$ ARGENTINA 6.000.000 — PRONTO

4ª Categoria — US$ Arg. ... 5.700.000
5ª Categoria — US$ Arg. ... 300.000
Total............. 6.000.000

Exclusivamente para cobertura de importações de frutas

MOEDA: US$ URUGUAI 200.000 — PRONTO

3ª Categoria — US$ Urug. ... 190.000
5ª Categoria — US$ Urug. ... 10.000
Total............. 200.000

(Será de Cr$ 25,00 por dólar a sobretaxa a ser cobrada aos licitantes.)

DECLARAÇÃO

Declaro para fins de direito, que as cautelas abaixo relacionadas, de emissão da COMPANHIA SIDERÚRGICA NACIONAL, de minha propriedade, encontram-se extraviadas, tornando-se por isso sem nenhum efeito os referidos títulos:

CAUTELAS	QUANT., AÇÕES	NUMERAÇÃO
38.571............	200	140.676 a 140.875
39.226............	25	6.376 a 6.400
40.426............	50	1.325.824 a 1.325.873
41.390............	10	371.636 a 371.645
41.391............	6	413.473 a 413.478
41.392............	23	1.274.155 a 1.274.177
41.393............	5	1.301.458 a 1.301.462
41.394............	25	1.308.612 a 1.308.636
41.395............	20	1.448.296 a 1.448.315
41.396............	10	1.503.582 a 1.503.591
41.431............	1	341.266
41.480............	5	235.542 a 235.546
41.482............	20	1.456.923 a 1.456.942

Rio de Janeiro, 12 de Outubro de 1955
p.p. Gen. MARIO GOMES DA SILVA (14784)

FARMÁCIAS DE PLANTÃO

São as seguintes as farmácias de plantão, hoje, quinta-feira:

NA CIDADE — CATUMBI — Cruzeiro do Sul, Catumbi 6. CENTRO — Gifoni, 1º de Março 17; Acre, Acre 38; Federal, Av. Marechal Floriano 183; Granado, Visc. Rio Branco 31; Capital, Lavradio 50 (loja); Três de Maio, Moncorvo Filho 46-B; Pedro II, Est. Pedro II (loja 203. ESTACIO — Farmácia Estácio, Machado Coelho 73; Oriental, Av. Salvador de Sá 77. GLORIA — Farmácia Glória, Glória 80. LAPA — Luz, Riachuelo 69-A. RIO COMPRIDO — N. S. da Glória, Aristides Lobo 229; Santa Elisa, Haddock Lobo 451. SANTO CRISTO — Guarani, Pedro Alves 273. SAUDE — União, Pedro Ernesto 54; Stuart Haddock Lobo 71.

NA ZONA NORTE — ALDEIA CAMPISTA — Imperial, Pereira Nunes 279. BANGU — Padre Miguel, Sofia 342-B; Auxiliadora, Professor Clemente Ferreira 1881. BENTO RIBEIRO — Léa, Divisória 2. BONSUCESSO — Nelson, Cardoso de Moraes 366; Vitória, Pr. das Nações 74; São Francisco, Av. Teixeira de Castro 427-A; Hélio, Av. Democráticos 816; Isis, Joana Fontoura 70-B. BRAZ DE PINA — Andrade, Estr. Braz de Pina 750. CAMPO GRANDE — Luzes, Coronel Agostinho 17. CASCADURA — Metrópole, Goiás 230; Cardoso, Sidonio Paes 1; Amaral, Nerval de Gouvêa 436; Rialto, Av. Suburbana 9536; Santo Antonio, Carolina Machado 990-A; Campinho, Av. Ernani Cardozo 450. CAVALCANTI — Farmácia Cavalcanti, Maria Passos 841. CORDOVIL — Cesalpino, Est. Porto Velho 86; Debiase, Barão Melgaço 400-B. COSMOS — Industrial, Acauã 33. ENCANTADO — Vanda, Ferreira Sampaio 8-A; Barros, Clarimundo de Melo 1135-A. ENGENHO DE DENTRO — Nel, 2 de Fevereiro 1000; Centenário, Adolfo Bergamini 345; São Paulo, José dos Reis 325-B. ENGENHO NOVO — Grajaú, Barão Bom Retiro 2254; Propícia, Souza Barros 665; Divina, Barão Bom Retiro 459; Agripa, Estr. Engenho Novo 48. ENGENHO DA RAINHA — N. S. da Conceição, Julia Cortines 98-A. ENGENHO VELHO — Vital, Campos Sales 10-A; Vita, Matoso 101-B. GRAJAÚ — Juiz de Fora, Mearim 1-A. HONORIO GURGEL — Barros, Est. João Paulo 5. ILHA DO GOVERNADOR — Tauá, Romingos Mondim 9. INHAUMA — Sergipe, Av. João Ribeiro 385-B; Nova, Alvaro Miranda 38. IRAJÁ — Marcio, Estr. Vigário Geral 2355-A; Loureiro, Estr. Monsenhor Felix 936; Operária, Estr. Monsenhor Felix 405. JOCAREPAGUÁ — Cicetina, Av. Geremário Dantas 12; Jairo, Estr. Jacarepaguá 7656-A. LUCAS — 1º de Maio, Parimá 158-A. MADUREIRA — Farmácia dos Pobres, Estr. Marechal Rangel 60; São Sebastião, Estr. Marechal Rangel 178; Madureira, Trav. Leopoldina de Oliveira 171-B; Gentil, Capitão Couto Menezes 4. MANGUINHOS — Muciano, Uranos 997; Santos, Uranos 1329. MARECHAL HERMES — Ludolfo, Sirici 8-E. MARIA DA GRAÇA — São São Jorge, Fernando Esquerdo 77-A. MEYER — 24 de Maio, 24 de Maio 511-A; Aristides Caire, Dias da Cruz 1; Farmácia do Lar, Lins Vasconcelos 240-A; Rio-Grandense, Av. Amaro Cavalcanti 2065; Méier, Carolina Méier 12. PADRE MIGUEL — Moça Bonita, Cajaiba 41. PAVUNA — N. S. do Carmo, Projetada 11. PEDRO ERNESTO — Ramos, Pr. Progresso 20. PENHA — Rebel, Itaú 339; Romeiros, Romeiros 197 e 17-A. PENHA CIRCULAR — Pereira, Lobo Junior 173-A; Vieira, Guaianazes 29 e 37-A; Raul Pereira, Dionisio 36-B. PIEDADE — Divino Salvador, Assis Carneiro 20. REALENGO — N. S. de Fátima, Av. Santa Cruz 2623. ROCHA — Salvador, Conselheiro Mayrink 371. ROCHA MIRANDA — Farmácia Rocha Miranda, 8 de Maio 126. SANTA CRUZ — São Sebastião, Felipe Cardoso 27; São Jorge, Faxina 22-L. SÃO CRISTOVÃO — Aliança, São Luiz Gonzaga 103-A; Piratini, Bela 591; Santa Rita, São Januario 168. TIJUCA — Santos, Conde de Bonfim 436; Lacerda, Conde Bonfim 832; Maracanã, São Francisco Xavier 268; Moisés, Barão Mesquita 758; Iracema, São Francisco Xavier 566. VICENTE CARVALHO — Jurema, Estr. Vicente Carvalho 1325-E. VILA MILITAR — Santa Cecilia, Correia Seara 35.

NA ZONA SUL — BOTAFOGO — Cata Preta, Marquês de Abrantes 213; Primavera Marquês de Abrantes 88; Antunes, São Clemente 94; S. João Batista, General Polidoro 2; Teodoro, Voluntários da Patria 245; Santa Lucia, Humaitá 63-A. CATETE — Elite, Catete 245. COPACABANA — Siqueira, Siqueira Campos 240-A; Nossa Senhora da Glória, Av. Copacabana 95; São Tomé, Barata Ribeiro 698-C; Osorio, Teixeira de Melo 42; Elzy, Francisco Sá 23-B; Riviera, Joaquim Nabuco 20-A; São Paulo, Barão de Ipanema 43-A; Pôsto 6, Barata Ribeiro 449-C. GAVEA — Jockey, Jardim Botanico 598-A; Tomás, Alfredo Barcelos 553 (loja). IPANEMA — Pirupari, Visconde Pirajá 623. LARANJEIRAS — Osiris, General Glicério 364. LEBLON — Imperatriz, Av. Ataulfo de Paiva 1240-A. LEME — Atlantica, Av. Princesa Isabel 60. URCA — Santa Marta, Marechal Cantuária 8-A.

AGÊNCIAS AÉREAS

Aerovias Brasil	32-4300
Aéreo Geral	22-6792
Alitalia	43-9778
Air France	42-8838
Braniff	32-2255
Cruzeiro do Sul	42-6066
Vasp	42-8094
Nacional	32-6119
Panair	22-7770
Pan American	52-8070
Real	42-3614
K. L. M.	52-4858
Lóide Aéreo	32-5195
Linhas Aéreas Paulistas	52-3741
N. A. B.	42-1610
Santos Dumont	42-8026
S. A. S.	42-1704
Itaú	32-8418
Varig	52-3700
Scandinavian Airlines System	32-7320
Swissair	23-1950

Falências e Concordatas

DESPACHOS EM FALÊNCIAS E CONCORDATAS — M. SANTOS MEDEIROS — O Juiz da 2.ª Vara Cível, nos autos da falência, deferiu o pedido de fls. 162.

N. GARCIA VIANA — O Juiz da 2.ª Vara Cível, nos autos desta concordata, indeferiu o pedido de falência, pois o devedor comerciante de títulos de obrigações líquida que não a pagar no vencimento, deverá requerer sua falência, mas subentendido que o fará se não estiver em condições de criar situação melhor para os credores requerendo concordata preventiva. E' a interpretação do texto legal que parece acertada. Prossiga-se.

DANIEL SARAIVA — O Juiz da 6.ª Vara Cível, nos autos da falência, mandou prosseguir.

PAULO G. SALGADO — O Juiz da 7.ª Vara Cível, nos autos da concordata, mandou intimar o comissário a apresentar o relatório.

ROTEXDA IND. E COMERCIO DE MÓVEIS ESTOFADOS E DE TECIDOS S/A — O Juiz da 8.ª Vara Cível, nos autos da concordata, nomeou comissário em substituição, o credor, Fábrica de Rendas Arp S/A.

SAPATARIA VITÓRIA LTDA. — O Juiz da 9.ª Vara Cível, nos autos da falência, nomeou sindico em substituição, M. Borges & Cia. Ltda.

AÇÕES EXECUTIVAS PROPOSTAS — Autor — Miguel de Lacerda Chaves — Réu — Auxílio Bertini e espôsa — Cr$ 31.604,80, 17.ª Vara Cível.

Autor — Banco Comercial Agrícola do Brasil — Réu — Othon Lopes de Oliveira Lyrio — Cr$ 93.679,00, 17.ª Vara Cível.

Autor — Eugenia Gilio — Réu — Botino Antônio Cr$ 27.000,00, 13.ª Vara Cível.

Autor — Manoelita Lilia Etzberger — Réu — Raquel Sorrentino Vieira Cr$ 36.000,00, 3.ª Vara Cível.

MESBLA S. A.
Chamada de Capital

Comunicamos aos Senhores Acionistas, que de acôrdo com o deliberado na Assembléia Geral Extraordinária realizada em 7 de fevereiro de 1955, deverá ser paga até o dia 30 do corrente, a quarta (última) entrada de 20% (vinte por cento) do valor das ações subscritas.

Rio de Janeiro, 10 de outubro de 1955

A. A. Santos
Diretor-Tesoureiro
(54983)

SRS. COMERCIANTES

Oferecemos para importação dos EE.UU., Europa e Japão: Ferramentas (LUX, ECLIPSE, ELLIOTT — LUCAS, B.T.D. e outras marcas) — PEÇAS E ACESSÓRIOS PARA AUTOMÓVEIS — Lanternas de Pressão, Maçaricos e Fogareiros OPTIMUS.

Metais em Geral, Ferro e Aço. Produtos Químicos Industriais (Breu, Parafina, Soda Cáustica, Barrilha, Óxido Zinco, Litopônio, etc.) — Unidades para Refrigeração STEMPEL HERMETIK. Geradores à Gasolina MACO (Americanos). Compressores (Espanha, Dinamarca, Suécia).

Preços competitivos — Entregas rápidas

MANTEMOS ESTOQUE PERMANENTE DE: — Ferramentas, Peças e Acessórios para Automóveis e Produtos OPTIMUS

Importadora KAWE Limitada — Rua Visc. de Inhaúma n. 134 S/ 932/4 — End. Telegráfico KABERG-RIO
Tel. 23-2836 — 23-0052
(45509)

AMIMPEX S. A. --
Indústria e Comércio
RUA UBALDINO DO AMARAL N.º 20/20-A

Colaborando com as Autoridades Federais e Municipais, nas medidas restritivas do consumo de eletricidade, comunicamos aos nossos clientes e fornecedores, que passamos a funcionar das 8 às 17 horas ininterruptamente.

A DIRETORIA
(10926)

RÊDE MINEIRA DE VIAÇÃO
AVISO
PONTES COM O COMPRIMENTO TOTAL DE 214,50 M. SÔBRE O RIO GRANDE — CONSTRUÇÃO

Faço público, para conhecimento dos interessados, que o edital de concorrência para a construção da ponte em epígrafe, foi publicado no Diário Oficial dos dias 4, 5 e 6 de outubro de 1955, bem como no Minas Gerais de 27 de Setembro e 7 de Outubro de 1955.

Belo Horizonte, 8 de Outubro de 1955

(a) *Dilermando José do Couto e Silva*
Presidente da Comissão
(11742)

EDITAL

CARTEIRA HIPOTECÁRIA E IMOBILIÁRIA DO CLUBE MILITAR
VENDA DE APARTAMENTOS

I — Existindo 15 apartamentos vagos no Edifício "CATU" e "TAUAPE", à Rua Padre Francisco Lana n. 96, casas I e II, antiga Rua Visc onde de Abaeté, junto ao n. 2, todos de sala, dois quartos e demais dependências, inclusive quarto de empregada, a Direção da Carteira resolveu colocar à venda os mesmos apartamentos, com financiamento integral, (dentro da capacidade financeira dos associados), aos juros de 9% a.a. de acôrdo com a resolução do Conselho Técnico.

EDIFÍCIO "CATU" (CASA N.º I)

Apt.º	Cr$
101	385.000,00
103	380.000,00
104	380.000,00
303	400.000,00
304	400.000,00
403	395.000,00
404	395.000,00

EDIFÍCIO "TAUAPE" (CASA N.º II)

Apt.º	Cr$
101	385.000,00
102	385.000,00
201	400.000,00
202	405.000,00
303	400.000,00
304	400.000,00
403	395.000,00
404	395.000,00

II — Existindo no edifício à Rua S. Clemente n. 373, 8 apartamentos de fundos, todos de sala, 3 quartos e demais dependências, inclusive quarto de empregada, com financiamento descrito no item I, são postos à venda.

Apt.º	Cr$	Apt.º	Cr$
104	530.000,00	103	530.000,00
204	540.000,00	203	540.000,00
304	550.000,00	303	550.000,00
404	560.000,00	403	560.000,00

III — Serão também postos à venda 3 apartamentos de sala, 2 quartos e demais dependências à Rua José Higino n. 281, com financiamento descrito no item I.

Apt.º	Cr$
102	570.000,00
202	590.000,00
403	580.000,00

IV — As inscrições, que poderão ser feitas por via telegráfica, serão abertas a partir desta data e serão aceitas até o dia 1.º de dezembro do corrente ano.

Para os três edifícios concorrerão os associados da Carteira financiados ou não, tendo preferência os já financiados. Em qualquer situação prevalecerá o n.º de inscrição do associado na Carteira, independente do grupo de que faça parte.

Cada associado só poderá se candidatar a um dos apartamentos de determinado edifício, declarando o edifício e o n.º do apartamento e na chamada para aquisição será observado o n.º de ordem de inscrição do associado na Carteira.

EXEMPLIFICANDO: O associado "A" escolhe o apartamento 104 do edifício à Rua São Clemente e os associados "B", "C" e "D" escolhem o mesmo apartamento 104 do mesmo edifício. Dos asociados inscritos no apartamento 104, o mais antigo de inscrição é, por exemplo, o associado "B". A êste será distribuído o apartamento 104.

Rio de Janeiro, 6 de outubro de 1955.

DJACYR PIRES FERRÃO — Ten. Cel.
Secretário e Chefe da SA.
(54966)

VIDA COMERCIAL

CAMBIO

Ontem, êsse mercado funcionou calmo, tendo o Banco do Brasil oficializado as seguintes taxas:

	Vend.	Comp.
Libra	52,6960	51,4080
Dólar	18,82	18,36
Franco suiço	4,4269	4,2834
Franco belga	0,3799	0,3639
Peso uruguaio	5,3466	5,1501
Peso argentino	1,3520	1,3161
Franco francês	0,0538	0,0525
Escudo	0,6607	0,6328
Peso boliviano	0,3137	—
Florim	4,9667	4,8453
Coroa sueca	3,6402	3,5513
Coroa dinamarquesa	2,7499	2,6340
Coroa tcheco-eslovaca	2,6139	2,55
Marco	4,4929	4,3831

OURO FINO

O Banco do Brasil afixou para compra do ouro fino, 1.000/1.000, o preço de Cr$ 20,8176, por grama.

BONIFICAÇÕES

Tabela de Bonificações afixada pelo Banco do Brasil, de acôrdo com a Instrução n. 114, da SUMOC:

	2ª Cat.	3ª Cat.	4ª Cat.
US$	18,70	24,70	31,70
Libra, £	52,360	69,160	88,760
US$ convênio	17,19	22,95	29,67
Suiça	4,3608	5,760	7,3924
França	0,0491	0,0655	0,0847
Bélgica	0,3406	0,4548	0,5830
Dinamarca	2,4661	3,2924	4,2565
Suécia	3,3249	4,4390	5,7388
£, Islândia	48,132	64,260	83,076

CAMBIO LIVRE
(Dia 12-10-955)

Cotações do dólar:
Na abertura: Compra Cr$ 69.00. Venda Cr$ 71.00.
No fechamento: Compra Cr$ 68.50 a 69.00. Venda Cr$ 70.50 a 71.00.

Cotações da libra:
Na abertura: Compra Cr$ 187.00. Venda Cr$ 193.00.
No fechamento: Compra Cr$ 186.50 a 187.00. Venda Cr$ 192.00 a 193.00.
MERCADO — Funcionou estável.

CÂMBIOS ESTRANGEIROS

NOVA YORK, 12.
Feriado.

LONDRES, 12.
Abertura — Londres, á vista, por £ sôbre: Nova York á vista por £ 2.7912 comp. e 2.7925 vend. Rio de Janeiro livre por Cr$ 180.00 comp. e 190.00 vend. Buenos Aires por P. 38.75 comp. e 39.00 vend. Montevidéu por P. 9.00 comp. e 10.00 vend. Canadá por $ 2.7718 comp. e 2.7731 vend. Berna por F. 12.2125 comp. e 12.2150 vend. Amsterdam telegr. por P. 10.6075 comp. e 10.61 vend. Paris tel. por F. 983.37 comp. e 983.62 vend. Genova por L. 1.756 comp. e 1.757 vend. Lisboa por Escudo 80.05 comp. e 80.15 vend. Praga por Kr. 20.00 comp. e 20.25 vend. Berlim (marco bloqueado), por M. 11.7262 comp. e 11.7287 vend. Copenhague por Kr. 19.32 comp. e 19.3250 vend. Oslo por £ Kr. 19.9987 comp. e 20.0012 vend. Madrid (oficial), por P. 30.68 comp. e 31.66 vend. Estocolmo por Kr. 14.4312 comp. e 14.4337 vend.

LONDRES, 12.
Fechamento — Londres á vista, por £ sobre: Nova York á vista por £ 2.7918 comp. e 2.7931 vend. Rio de Janeiro, livre, por Cr$ 160.0 comp. e 190.00 vend. Buenos Aires por P. 38.75 comp. e 39.00 vend. Montevidéu por P. 9.00 comp. e 10.00 vend. Canadá por $ 2.7725 comp. e 2.7731 vend. Berna por F. 12.2112 comp. e 12.2137 vend. Amsterdam telegr. por F. 10.6062 comp. e 10.6087 vend. Genova por L. 1.756 comp. e 1.757 vend. Bruxelas por F. 139.45 comp. e 139.50 vend. Estocolmo por Kr. 14.43 comp. e 14.4312 vend. Copenhague por Kr. 19.32 comp. e 19.3250 vend. Oslo por £ Kr. 19.9987 comp. e 20.0012 vend. Berlim (marco bloqueado), por Mr. 11.7237 comp. e 11.7262 vend. Portugal por Escudo 80.05 comp. e 80.25 vend. Madrid por P. 30.66 comp. e 31.66 vend.

BUENOS AIRES, 12.
Feriado.

MONTEVIDEU, 12.
Feriado.

Stock Exchange de Londres

LONDRES, 12.
Plano B:
Titulos brasileiros:
Federais — Conversão, 1940, 4 % — 49.0.0. Empréstimo, 1713, 5 % — 49.0.0.
Estaduais — Distrito Federal, 5 %, (nacionalizado) — 11.0.0. Rio de Janeiro, 1917, 7 % — 37.0.0. Bahia, 1928, 5 % — 31.0.0.
Titulos diversos — Bank of London & South America — 5.1.3. São Paulo Gaz, Co., Ltd. (preferenciais) — 8.10.0. Cables & Wireless, Ltd. (ordinárias — 2.1.3. Wilson Sons & Cia. — 0.1.8. Imperial Chemical Industries, Ltda. — 2.5.9. Lloyd's Bank Ltda. (IA" Shares Ltda. — 2.18.9. Rio Flour Mills & Granaries, Ltda. — 1.11.6. São Paulo Railway Co. Ltd. (ações 10/1) — 0.3.3.
Titulos estrangeiros — Consols., 2 1/2 % — 59.5.0. Emp. de Guerra Britanico, 3 1/2 %, 1927/47 — 79.12.6. Shell Transport Trading — 6.12.10. Canadian Eagle Oil — 2.5.6. Royal Dutch Petroleum — 55.10.0.

BÔLSA DE VALORES

Esteve animada. Negocios regulares. Apolices da União estáveis e Obrigações de Guerra firmes. Estaduais de São Paulo e Minas irregulares, com os demais papéis sustentados como se vê das vendas e ofertas abaixo:

VENDAS

Apolices da União:	Cr$
25 Unif.	693,00
216 D. Emis. pt.	830,00
15 Idem	835,00
42 Idem	840,00
38 Idem, Emp. antigos	800,00
85 Idem	810,00
78 Idem	815,00
20 D. Emis. pt. Caut.	810,00
78 Reajust.	830,00
90 Idem	835,00
Obrigações:	
6 T. Nac. 1930	850,00
30 Idem 1932	990,00
10 Guerra Cr$ 100,00	84,00
1 Idem	84,50
15 Idem	85,00
1 Idem Cr$ 200,00	165,00
1 Idem	170,00
1 Idem Cr$ 500,00	423,00
12 Idem	425,00
26 Idem Cr$ 1.000,00	870,00
51 Idem	875,00
6 Idem	880,00
61 Idem Cr$ 5.000,00	4.380,00
18 Idem	4.400,00
Apls. estaduais:	
70 Minas 1934 1ª série	107,00
25 Idem 2ª série	103,00
29 Idem 3ª série	101,00
25 Idem	103,00
311 Pernambuco	48,00
103 São Paulo	168,00
14 Idem	170,00
21 Idem, uniformizadas	815,00
Apólices Municipais do Distrito Federal:	
12 Emp. 1931	175,00
Apolices Municipais dos Estados:	
10 P. Alegre pt. Cr$ 50,00, 3 1/2 %	10,00
Ações de Bancos:	
150 Boavista de Cr$ 500,00	2.800,00
Ações de companhias:	
5 Mundial — Cia. Nac. de Seg. Gerais, Cr$ 1.000,00	1.000,00
240 Progresso Industrial do Brasil, de Cr$ 200,00, pt.	395,00
330 Panair, Cr$ 200,00	105,00
120 Brasileira de En. Elétrica, pt. Cr$ 200,00	150,00
2 C. Brahma, ord., Cr$ 200,00	620,00
937 Idem pref.	565,00
52 Idem	580,00
333 Direitos de subs. C. Brahma	260,00
100 Cimento Aratu, de Cr$ 1.000,00	1.040,00
200 Ferro Brasileiro, de Cr$ 200,00	390,00
50 Itatiaia Imp. e Imobiliaria, de Cr$ 1.000,00	500,00
20 Manufatura de Brinquedos Estrela pref. Cr$ 1.000,00	1.260,00
35 Mesbla Cr$ 200,00	208,00
50 Sid. Mannesmann, Cr$ 1.000,00	940,00
20 Valeria S. A. Cr$ 200,00	230,00
Alvarás:	
25 Apls. Unif.	696,00
1 Idem Cr$ 500,00	300,00
1 Idem Cr$ 200,00	120,00

OFERTAS

	Vend. Cr$	Comp. Cr$
Obrig. da União:		
Guerra, Cr$ 5.000,00, 8 %	4.400,00	4.380,00
Guerra, Cr$ 1.000,00, 8 %	875,00	870,00
Guerra, de Cr$ 100,00 6 %	—	—
Tesouro, 1930, 7 %	—	850,00
Tesouro, 1932, 7 %	990,00	985,00
Tesouro, 1921, 7 %	900,00	—
Ferroviarias, 8 %	860,00	850,00
Tesouro, 1939, 7 %	—	850,00
Apol. da União:		
Div. Emissões, 5 %, nom.	695,00	693,00
Idem, cautela	690,00	—
Div. Emisões, port.	835,00	830,00
Idem, cautela	—	785,00
Obras do Porto, 5 %	815,00	800,00
Reajustamento Economico, 8 %	835,00	830,00
Uniformizadas, 5 %	—	695,00
Apols. estaduais:		
Centenário de São Paulo, 5 %	355,00	350,00
Estado do Rio, Eletrificação, 8 %, 3ª série	750,00	—
Idem, 2ª série	—	800,00
Estado do Rio, 8 %, decreto 3.569	750,00	—
Pref. de Belo Horizonte, 7 %	350,00	—
Pref. de Niterói, Cr$ 600,00, 5 %	210,00	200,00
Prefeitura de Campos, 8 %	550,00	—
Pref. Niteroi, de Cr$ 200,00, 8 %	90,00	—
E. Minas, Cr$ 200,00, 5 %, 1ª série	108,00	107,00
E. Minas, Cr$ 200,00, 5 %, 2ª série	104,00	103,00
E. Minas, Cr$ 200,00, 5 %, 3ª série	102,00	101,00
Recuperação Economica, 7 %, 1ª série	520,00	—
Recuperação Economica, 7 %, 2ª série	—	535,00
Recup. Econ. 7 %, 3ª série	—	525,00
Rodoviárias do Est. do Rio Grande do Sul, 8 %	—	750,00
Estado de São Paulo, 8 %, uniformizadas	815,00	812,00
Est. de São Paulo, 5 %	169,00	165,00
Unificadas de São Paulo, 7 %	—	568,00
Estado de São Paulo, Ferroviarias	645,00	635,00
Minas Gerais, 1.177.	532,00	525,00
Minas Gerais, 5 %, nom. (antigas)	290,00	275,00
E. Esp. Santo	405,00	—
Minas Gerais, 7 % (ab e out.)	430,00	420,00
Idem, Emp. Popular.	183,00	175,00
Idem — Energia e Transportes	440,00	475,00
Pref. Belo Horizonte, 7 %	350,00	300,00
Pernambuco, 5 %	49,00	47,00
Apls. Municipais:		
Decreto 1.535, 7 %	175,00	170,00
Decreto 1.550, 7 %	175,00	—
Decreto 2.097, 7 %	—	190,00
Decreto 1.948, 7 %	—	177,00
Decreto 1.899, 7 %	—	180,00
Decreto 3.264, 7 %	—	190,00
Emp. 1906, port., 6 %	190,00	185,00
Emp. 1931, port., 6 %	179,00	177,00
Emp. 1914, port.	—	180,00
Emp. 1917, port., 6 %	175,00	—
£ 20, port., 6 %	560,00	—
Idem, nom.	—	420,00
Campos, 8 %	500,00	—
Ações de Bancos:		
Andrade Arnaud	620,00	—
Boavista	2.900,00	—
Brasil	860,00	—
Borges S. A.	2.000,00	—
Cidade do Rio de Janeiro	180,00	150,00
Da Capital	145,00	—
Comercio, nom.	—	320,00
Lowndes	210,00	—
Mercantil do Rio de Janeiro	—	450,00
Moreira Salles	—	225,00
Nacional de Minas Gerais	400,00	350,00
Pareto	1.600,00	1.400,00
Português do Brasil, nom	360,00	—
Idem, port.	370,00	—
Prefeitura do Distrito Federal	—	200,00
Regional	220,00	—
Cias. de Seguros:		
Argos	—	1.600,00
Confiança	600,00	500,00
Garantia	250,00	—
União dos Proprietários	700,00	600,00
Cias. de Tecidos:		
America Fabril	—	305,00
Aliança Industrial	—	200,00
Brasil Industrial	—	200,00
Progresso Industrial	390,00	—
Petropolitana	—	300,00
Corcovado	270,00	—
São Pedro de Alcantara	—	300,00
Cometa	250,00	—
Dona Isabel	—	360,00
Nova America	—	550,00
São Pedro Alc.	—	300,00
Taubaté Ind.	—	200,00
Cia. de Estradas de Ferro:		
Minas de São Jerônimo, ord.	27,00	25,00
Idem, pref.	60,00	—
Paulista, nom.	—	150,00
Idem, port.	150,00	—
Cias. diversas:		
Aços Especiais Itabira, ord.	2.000,00	—
Aços Especiais Itabira, pref.	2.000,00	—
Arno S A., Indústria e Comércio	1.175,00	1.170,00
A Sensação Modas, S. A	—	1.230,00
A Exposição Modas, S. A.	1.200,00	1.110,00
Atlantida Cinem. — (pref.)	70,00	—
Brasileira de Carbureto de Calcio	—	400,00
Brasileira de Roupas	1.010,00	950,00
Brasileira de Gaz	—	350,00
Brasileira de Fósforos	180,00	—
Cogema	1.200,00	—
Carb. Minas de Butiá	27,00	25,00
Carioca Industrial	143,00	135,00
Cervejaria Bohemia	—	100,00
Cerv. Brahma, ord.	640,00	610,00
Idem, pref.	568,00	560,00
Cervejaria Cairu, ord.	—	300,00
Cimento Aratu	1.060,00	1.040,00
Cimento do Vale Paraiba	—	220,00
Cimento Paraiso	100,00	—
Dias Garcia Imp., ord.	1.500,00	—
Dias Garcia Imp. pref.	500,00	—
Docas da Bahia	—	240,00
Docas de Santos, nom	210,00	—
Idem, port.	202,00	200,00
Expresso Federal	450,00	—
Ferro Brasileiro	400,00	390,00
Fôrça e Luz de Minas Gerais	150,00	145,00
Força e Luz do Paraná	180,00	170,00
Força e Luz Alegre Veado	—	320,00
Harkson, Ind. e Comércio Kibon, ord.	600,00	—
Idem, pref.	150,00	120,00
Lojas Americanas	2.500,00	2.300,00
Lab. Moura Brasil-Orlando Rangel	—	1.150,00
Laboratórios Goulart	—	1.190,00
Laminação Brasileira de Ferro	450,00	—
Manufatora de Brinquedos "Estrela"	1.265,00	1.260,00
Mercado Municipal	200,00	—
Mesbla	210,00	200,00
Panair S. A.	105,00	95,00
Parafusos Santa Rosa	110,00	—
Pneus General, pref.	1.000,00	—
Paulista de Fôrça e Luz	188,00	182,00
Refinaria Pet. União, pref.	1.300,00	1.050,00
Siderurgica Nacional	—	195,00
Sider. Mannesmann, ord.	950,00	940,00
Sudeletro S. A., pref.	850,00	—
Idem, ord.	—	1.200,00
Sid. Belgo Mineira	—	1.295,00
S. A. Marvin	260,00	230,00
White Martins	450,00	—
Sanson Vasconcellos	900,00	880,00
Temil S. A. — Tecnica de Maquinas para Industria e Lavoura	1.300,00	1.100,00
Ultragás, pref.	185,00	—
Vale do Rio Doce (nom.)	700,00	600,00
Vale do Rio Doce, portador)	—	500,00
Valeria, 1ª	232,00	230,00
Valeria, 2ª	230,00	218,00
Valeria, 3ª	241,00	221,00
Vidreira do Brasil — (Covibra)	—	1.600,00
Sul Mineira Eletricidade, pref.	140,00	130,00
Aquibb	—	950,00
Debentures:		
C. Brahma	4.350,00	4.200,00
Cotonificio Gávea	185,00	—
Lar Brasileiro, 1ª série	—	190,00
Lar Brasileiro, 2ª série	158,00	—
Lar Brasileiro, 3ª série	780,00	—
Docas de Santos	—	180,00
Hoteis Palace	—	700,00
Letras hipotecárias:		
Banco Prefeitura do Distrito Federal, 7 £	—	750,00

CAFÉ

Mercado estavel. Preços inalterados. Tipo 7, vigorando á base anterior de Cr$ 265,00 por 10 quilos. Não houve vendas. Entradas 34.582. Embarques 19.311. Existência 738.080. Café despachado para embarques 102.575 sacas.

COTAÇÕES — POR 10 QUILOS — Incluindo o preço da sacaria:

Tipo 2	Cr$ 325,00
Tipo 3	Cr$ 313,00
Tipo 4	Cr$ 301,00
Tipo 5	Cr$ 289,00
Tipo 6	Cr$ 277,00
Tipo 8	Cr$ 265,00
Tipo 8	Cr$ 253,00

PAUTA — Preço — Estado de Minas Gerais.

Tipo comum	Cr$ 26,50
Tipo fino	Cr$ 41,50
Estado do Rio:	
Tipo comum	Cr$ 27,00

CAFE' A TERMO
Contrato A

Na abertura:

	Vend.	Comp.
Outubro, 1955	S/v.	S/c.
Novembro, 1955	S/v.	S/c.
Dezembro, 1955	310,00	297,00
Janeiro, 1956	S/v.	303,00
Fevereiro, 1956	S/v.	305,00
Março, 1956	S/v.	306,00

Vendas: nada.
Mercado: estável.

No fechamento não funcionou por falta da numero legal de corretores.

DISPONIVEL

SANTOS, 12.

Tipo 4. Estilo Santos	Cr$ 415,00
Tipo 4. Santos, Riado	Cr$ 390,00
Tipo 4. Sem descrição	Cr$ 358,00

Posição: Calma.

Entradas	14.253
Embarques	23.059
Existência	2.264.954

Sairam 59.723 sacas, sendo 40.112 para os Estados Unidos; 19.588 para a Europa e 23 por cabotagem.
Foram retiradas da existência 872 sacas.

CAFE' A TERMO
Contrato B

	Abert.	Fech.
Outubro, 1955	379,90	379,90
Dezembro, 1955	379,80	379,80
Janeiro, 1956	379,80	379,80
Março, 1956	383,80	383,80
Maio, 1956	381,90	381,90
Junho, 1956	381,90	381,90
Setembro, 1956	381,90	381,90

VENDAS — Não houve.
Posição — Na abertura, paralizada; no fechamento, paralizada.

Contrato C

	Abert.	Fech
Outubro, 1955	468,00	468,00
Dezembro, 1955	456,00	456,00
Janeiro, 1956	454,50	454,50
Março, 1956	455,00	455,00
Maio, 1956	455,00	456,00
Julho, 1956	456,50	457,00
Setembro, 1956	456,50	456,50

Vendas: não houve.
Posição — Na abertura, estável; no fechamento, calmo.

AÇÚCAR

Mercado firme. Preços inalterados. Entradas não houve. Saídas 9.097. Existência 54.273 sacos.

COTAÇÕES — POR 60 QUILOS

Branco cristal	Cr$ 375,00
Cristal, amarelo	Cr$ 352,00
Mascavinho	Cr$ 300,00

EM PERNAMBUCO

RECIFE, 12.
Mercado — Estável.
Preço — Por 60 quilos — Usina de primeira, não cotado — Usina de segunda, não cotado — Demerara, Cr$ 360,00 — Cristal Cr$ 380,00.
Entradas — Ontem: 23.780; desde 1º de setembro: 582.334.
Embarques: nada.
Existência: 362.555.
Consumo: 2.000.

ALGODÃO

Mercado calmo. Preços inalterados. Entradas não houve. Saídas 190. Existência 24.205 fardos.

COTAÇÕES POR 10 QUILOS
Em cruzeiros

Fibra longa:	
Seridó, tipo 3	420,00 a 430,00
Seridó, tipo 5	410,00 a 420,00
Fibra média:	
Sertões, tipo 3	400,00 a 410,00
Sertões, tipo 5	Nominal
Ceará, tipo 3	390,00 a 400,00
Ceará, tipo 5	Nominal
Fibra curta:	
Matas, tipo 3	360,00 a 365,00
Matas, tipo 5	330,00 a 335,00
Paulista, tipo 3	Nominal
Paulista, tipo 5	360,00 a 365,00

ALGODÃO A TERMO
Por 1 Quilo

SÃO PAULO, 12.

	Abert.	Fech.
Outubro, 1955	N/c.	N/c.
Dezembro, 1955	31,50	31,50
Março, 1956	33,50	33,50
Maio, 1956	32,45	32,45
Julho, 1956	32,50	32,50

Cotações do disponivel

Tipo 4	31,60
Tipo 5	29,93
Tipo 6	25,52

VENDAS — Na abertura, nada; no fechamento, 10.000 quilos.
Posição — Na abertura, fraca; no fechamento, fraca.

EM PERNAMBUCO

RECIFE, 12.
Mercado — Estável.
COTAÇÕES — POR 10 QUILOS — Matas, tipo 5, Cr$ 440,00 — Sertões — Tipo 5, Cr$ 490,00.
Entradas — Ontem: 897; desde 1º de setembro: 51.150.
Embarques: nada.
Existência: 28.970.
Consumo: 700.
NOVA YORK, 12.
Fechado.

GÊNEROS

O mercado de gêneros alimenticios funcionou, ontem com o seguinte movimento:

	Entrada	Saidas
Feijão, sacos	1.722	—
Milho, sacos	3.626	—
Açucar, sacos	10.451	—
Farinha, sacos	28.120	—
Arroz, sacos	5.413	—
Banha, caixas	2.840	—
Cebolas, sacos	124	—

BOLETIM DA DIRETORIA GERAL DO PESSOAL DO EXÉRCITO

(Continuação da 10ª pág. do 1º Cad.)

Engenharia

Major Frederico Antônio Teixeira Souto, do CPOR/7, por ter sido nomeado para as funções de chefe do CPOR/7 e ter entrado em trânsito.

Intendência

Major Mozart Sotinho da Cruz, da Dir. Suprimento, por ter sido promovido ao pôsto de major por Decreto de 25. X. 1955.

Capitão Edson Carvalho, do Est. Central de Finanças, por ter sido retificada a classificação do ERE/7 o ECF.

2.º tenente Edmar Alves Arêas, do 1.º G. O. 155, por ter sido promovido.

Saúde

Farmacêuticos — 1.º tenente Paulo Crippt, do 2.º G. O. 155, por estar em trânsito e ir passar parte do mesmo em Presidente Soares, Minas Gerais.

Movimentação Infantaria

Transferência - Por necessidade do serviço: Q. S. P., o 1.º tenente Lourival Lebre Pereira, do QAO, por ter sido nomeado auxiliar de Instrutor do CPOR/Fortaleza, por portaria n. 852, de 23.9.1955.

20.º Regimento de Infantaria, o 1.º tenente Ramon Marques de Souza, do 14.º B. C.

Por interêsse próprio: 9.º Reggimento de Infantaria, o 1.º tenente Arlindo Cestari, do 15.º R. I.

24.º Batalhão de Caçadores, o 2.º tenente Murilo Neves Jansen Ferreira, do 17.º B. C.

3.º Batalhão de Caçadores, o 2.º tenente Walter Paulo Melchiors, do 8.º R. I.

3.º Regimento de Infantaria, o 2.º tenente Jorge Malaquias de Azevedo, do 20.º R. I.

Retificação de transferência — Por necessidade do serviço: R. Es. I., de Vordem do ministro, o capitão Carlos José dos Santos, do 15.º R. I, não 7.- R. I., conforme publicou o B. I. n. 192 de 24.8.1955, da D. G. P.

Retificação de classificação - Por necessidade do serviço: R. Es. I., de ordem do ministro, o capitão Osmar de Melo Silva, adido à Es. M. M., não 7.º R. I., conforme publicou o B. I. n. 157, de 12.7.55, da D. G. P.

Nomeação - Por necessidade do serviço: Arsenal de Guerra do Rio de Janeiro, o 1.º tenente QAO Alcebíades Machado Rangel, da Diretoria de Armamento.

Nas repartições abaixo, os seguintes 1.ºs tenentes, promovidos em 25 de setembro de 1955, do Q. A. O.: QG/1a. D. C. Mário Simões Pires, adido ao referido Q. G.

Colégio Militar Nelson Aquini'Netto, adido ao referido C. M.

Q. G/2a. R. M.: Geraldo Siqueira da Silva, adido ao QGR/2.

D. G. P.: José Fantoni, adido a mesma Diretoria.

D. R. MB/2a. R. M.: Júlio José da Silva, adido ao citado Depósito.

Q. G. 9a. R. M. - Argemiro Ramos Neves, adido ao QGR/9a.

Q. G./2a. Bda. Mista: Messias Jisé de Melo, adido ao mesmo Q.G.

Exoneração

Funções de Ajudante de Ordens do general Osvino Ferreira Alves, o capitão José Feijó da Rosa, por ter sido promovido ao pôsto de Major.

Funções de Ajudante de Ordens do general Octávio Saldanha Mazza, o capitão Ivan Lobo Mazza, por ter sido promovido ao pôsto de Major.

Cavalaria

Classificação - Por necessidade do serviço: 7.º Regimento de Cavalaria, o capitão Bertholdo Hindenbyrg Olbrisch Frêres, que se encontra adido ao R. Es. C.

Regimento-Escola de Cavalaria, segundos-tenentes José Luiz Lopes da Silva, Paulo Corrêa Duncan Rodrigues, Roberto Machado de Oliveira Mafra, Hildo Vieira Prado, Luiz Oscar Bulcão de Lima, José Cláudio de Castro Chagastelles, Silvio Cardoso, José Gomes Pimenta, Amaury Estevam Rocco Ramos, Athos Marques de Amorim, todos adidos aquela Unidade.

2.º Regimento de Cav. Juarez Soares Motta, adido ao 2.º R. C.

12.º Regimento de Cav., Valmar Peraça Ferreira, José Oscar Azambuja Segredo, adidos ao 12.º Reg. Cav.

8.º Regimento de Cav. 2.º tenente José Carlos Saraiva dos Santos, adido ao 8.º R. C.

1.º Regimento de Cav., 2.º tenente Leônidas Sasso das Dores, adido ao 1.º R. C.

9.º R. C., 2.º tenente Jaime Irajá Pereira, adido ao 9. R. C.

6.º R. C. 2.º tenente Neri Pacheco Prates, adido ao 6.º R. C.

5.º R. C., 2.º tenente wSaul Joaquim Bonetti Guimarães, adido ao 5.º R. C.

2.º R. C. M. 2.ºs tenentes José Antônio do Valle Praxedes, Renato da Silva Gosling, Sérgio de Oliveira Souza, adidos ao 2.º R. C. M.

3.º R. C. M., 2.º tenente Carlos Annibal Salgado, adido ao 3.º R.C.m.

1.º R. Rec. Mec., 2.º tenente Luiz Carlos Pereira da Silva, adido ao 1.º R. Rec. Mec.

Por interêsse próprio: 12.º Reg. Cav. 2.º tenente Mirocem de Oliveira Elias, adido ao 3.º R. Rec. Mec.

9.º Reg. Cav., 2.º tenente Adão Maciel Vaz, adido ao 3.º R. C. M.

7.º Reg. Cav., 2.º tenente Carlos Alves Rolim, adido ao 5.º R. C.

17.º Reg. Cav., Danilo Fontoura Dealtry, adido ao 1.º R. C. M.

Nomeação

Por necessidade do serviço: Nas Repartições abaixo, os seguintes 1.ºs tenentes, promovidos em 25 de setembro de 1955 do Q. A. O.: QAO, do 1.º G. O. 155, or ter sido promovido e incluido no QAO.

H. G. de Alegrete: Felipe Scarrone Silva, adido ao referido H.G. 2a. D.L.: Deodoro Alexandrino Gonçalves de Souza, adido a mesma D. L.

— Segundos tenentes — DGP Argeu de Freitas adido ao Pq. C. Mat. Com. — Pq. C. Mat. Com. Josué Dantas Martins Filho, adido ao referido Pq. — QG 4.ª RM Armando Maciel Sobral e Vicente de Paula Moura, adidos ao referido Q. G. — Rede Elétrica Piquete-Itajubá, — Francisco de Paula Rodrigues, adido ao 4.º B. E. — D. Com. Moacir Teixeira Dantas, adido ao PTC. Pal. Catete, Florentino Borges Ferreira, adido ao QG 7.ª RM Sebastião Machado de Assis, adido ao QG 8.ª RM e Ruy Gregorio Martins, adido ao QGR 2.ª

Intendência

— Transferência. Por necessidade do serviço: — Comando de Elementos de Fronteira, 2.º tenente Tácio Rangel do Núcleo da Divisão Aeroterrestre.

— Sem ônus para a Fazenda Nacional: CPOR Curitiba, 1.º tenente Lincoln da Cunha Pereira, da 5.ª Cia. de Int.

Anulação de transferência

11.ª Cia. de Comunicações, a do 1.º tenente Jonas Luiz Pereira, do 18.º R. I.

Autorização

O sr. Ministro autorizou a vinda a esta capital do major de Art. Gustavo Adolfo Tufversson, durante a dispensa que lhe foi concedida a fim de visitar seu filho, que se encontra hospitalizado.

Exclusão

Do estado efetivo desta Diretoria Geral, ficando adidos aguardando classificação os primeiros tenentes do QAO Manoel Ramos da Silva, Inocêncio Cardoso de Campos, José Maria Vasconcelhos da Cunha e Artero Walter de Freitas. — Do estado efetivo desta Diretoria Geral, ficando adido como se efetivo fôssem, aguardando classificação, os primeiros tenentes do QAO José Fantoni e Antonio de Barros Colares.

Permissões

Concedidas por esta Diretoria Geral para passarem parte dos trânsitos - Em Pôrto Alegre, ao cap. de Art. Afrânio Brandão Rebelllo, transferido para o 4.º GA Cav. - Em Pôrto União, ao 1.º tenente Nilton Monte Furtado. - Em Lorena, S. Paulo, ao 2.º tenente Benedito di Carmo Pacheco de Moraes, transferido para o 5.º R. I.

Desligamento

De adidos a esta Diretoria Geral — O Coronel de Inf. Aluizio de Andrade Moura, que entra em trânsito a contar de 5 do corrente. - O major de Inf. Cld. Mascarenhas Façanha, nomeado para servir no Q. G. 5.ª R. M. entrando em trânsito a partir de 6 do mês em curso. — Major de Inf. Manoel Colares Chaves Filho, mandado servir no Parque Reg. de Mat. Bélico, da 6.ª R. M. entrando em trânsito a contar de 6 Out. 1955. — O ten. Cel. de Inf. Durval da Silva Costa, nomeado para servir na D. G. Ensino e recolher-se à mesma. O 1.º tenente de Cav. do QAO João de Souza Lampert, por ter cessado o motivo de sua adição.

Dispensa do serviço

O ministro concedeu 8 dias de dispensa do serviço ao cap. I. E. Milton Pereira Fortunado, do H. Ge. de São Paulo, em prorrogação a dispensa que obteve do gen. Cmt. da 2.ª RM em virtude de estar com sua esposa enferma, nesta capital.

Falecimento

No dia 20 set. 55, no H. G. de São Paulo, o 2.º ten. de Art. Luiz Prado de Carvalho Leitão da 2.ª Cia. L. Mnt.

S. M. João Maria Ferreira, adido à referida Diretoria. Q. G da. 3.ª D. C. Erico Lesina, adido ao referido Q. G. — Q. G. da 3.ª D. I. Omer Severo Cardoso, adido ao referido Q. G. D. C. M. B. Iveton Gomes da Silva, adido ao mesmo Depósito. D. R. M. M. 2.ª Deocleciano de Castro Filho, adido ao referido Depósito. C. I. Gericinó Osvaldo Ezequiel de Souza, adido ao referido Campo. — Q. G. 1.ª D. C. Petronillo Gonçalves, adido ao mesmo Q. G. — H. G. Uruguaiana Carlos Soares Alves, adido ao referido Q. G. — Q. G. 4.ª D. C. Augusto da Silva Castro, adido ao referido Q. G' — H. G. Porto Alegre, Benoni Benedito da Silva Pôrto, adido ao mesmo H. G — D. R. M. B. 7.ª R. M. Felix Ventura da Silva, adido ao referido Depósito. — H. G. P. Manoel Ramos da Silva, adido a mesma Diretoria. — H. G. Curitiba, Antonio Ribeiro Vidal, adido ao referido H. G — Q. G. 3.ª R. M. Miguel Novais Filho, adido ao referido Q. G. — H. Gu. Bagé, Affonso Giacomo Saran, adido ao referido H. Gu.

Artilharia

— Transferência. Por necessidade do serviço. — 4. G. Can. 90 A. Aé o 1.- tenente Helio de Oliveira Figueiredo do 1.º G. Can. 90 A. Aé.

— Por interêsse próprio: — 10.º GA 75 T. o 1.º tenente Ignacio Ribeiro Pessoa Montenegro, da 1.ª-3.º GACM de ordem do ministro.

— Nomeação. Por necessidade do serviço: — Nas Repartições abaixo, os seguintes primeiros tenentes, promovidos em 25 set. 55, do QAO: — Q. G. AD-1. Américo de Oliveira Marques, adido ao referido Q. G — C. I. Gericinó, Jayme Assumpção Cavalcanti e Waldemar Simas da Silveira, adidos ao referido C. I. — C. Inst. 3 Barras, José Berto Ferreira, adido ao referido C. Instrução. — E. G. G. C. F. Olympio Nogueira Lima e Antonio Ferreira da Silva, adidos ao referido Estabelecimento. — D. G. P. Antero Walter de Freitas, Innocêncio Cardoso de Campos, Antonio de Barros Collares e José Neiva, adidos a referida Diretoria. — Q. G. AD-2, João Pinto de Faria Netto, adido ao referido Q. G — Grup. Leste Waldemar Aguiar, adido ao referido Grupamento. Grup. Oeste Moyses de Figueiredo, adido ao referido Grupamento. D. G .S. M. GI-2. Laureano Domingues Barreiros Filho, adido ao GI-2. — H. G. Sta. Maria Contram Corrêa do Nascimento, adido ao referido H. G. — Es. I. E. José Ramos do Nascimento, adido a referida Escola. — C. Art. Natal, Antonio Jorge Filho, adido ao CAER. — Fab. da Estrela, Octavio de Araújo Bandeira, adido à referida Fábrica. — Fab. Pres. Vargas, Claudio Ferreira de Barros, adido a referida Fábrica. — Es. AO Expedito de Almeida Lima, adido a mesma Escola. - DRMM 2.ª RM Sebastião Felipe do Carmo, e João Farias de Freitas, adidos a D. R. M. M. 2.ª R. M. — Q. G. 5.ª RM Antonio Ernesto Vinhas, adido ao referido QGR 5.ª — D. G. Ens. Manoel Romão dos Santos, adido à referida Diretoria. — Es. Equit. Ex. Bento Trindade da Fonseca, adido a mesma Escola. — Cont. Forte Paranaguá, João Licheski, adido ao referido Contingente - QG-AD-4. Moacir dos Santos, adido ao referido Q. G. — 1.ª D. L. Jaime Winck, adido ao referido D. L. — Es. Com. Benjamim de Araujo Lima, adido a referida Escola. — Pq. RMM 3.ª RM Orfelino Machado Pereira, adido ao referido Pq. — Q. G. 2.ª D. I. Jorge Leme de Paula, adido ao referido Q. G — Cont. Art. de Vitória, Ernesto de Souza Barbosa, adido ao referigo Contingente. — D. T. P. Ex. José Teixeira adido ao referido Departamento. — Q .G. 7.ª RM Luiz Melo de Almeida, adido ao referido QGR, 7.ª — DSG Ex. Oswaldo Lins de Almeida e Silva, adido a mesma Diretoria.

— Exoneração — Funções de Ajudante de Ordens do general Thales de Azevedo Villas Boas, o capitão Gil Alberto Moreira da Rocha, por ter sido promovido ao pôsto de major.

Engenharia

— Nomeação. Por necessidade do serviço. — Nas Repartições abaixo, os seguintes oficiais, promovidos em 25 set. 1955, do QAO. Primeiros tenentes: — Pq. e Dep. Mat. Eng. Edesio Tavares, adido ao referido Pq. — D. Com. Holmes Vieira Rego, Ormino Viegas e José de Carvalho, adidos a referida Diretoria adido ao Q. G. R. 3.ª — D. Com. Raymundo Sales da Costa, adido ao Q. G da. 1.ª RM. - DRM Eng. 4.ª RM Cejuno Ferreira da Rocha, adido ao referido depósito. — DRM eng. 7.ª RM Antonio Pereira dos Santos, adido ao referido Depósito. — D. Com. Felix de Souza, adido ao QGR. 9.ª RM. — D. Com. Olivar Santos, adido ao QGR 8.ª RM.

NOVO DIRETOR DO "INFORMADOR COMERCIAL"

Assumiu, ontem, o cargo de diretor-responsável do "Informador Comercial" o jornalista José Osvaldo de Carvalho, que há 10 anos é redator dos "Diários Associados", tendo também militado no "Diário de Notícias", nas Agências Havas e Reuters e em outras organizações jornalísticas. É ainda redator-chefe da Revista da Associação Comercial, onde chefia o Departamento de Divulgação.

Especializado em assuntos econômicos e financeiros, o "Informador Comercial" circula, nesta capital, há 62 anos, ininterruptamente. Foi fundado pelo jornalista Luiz Caldas e últimamente era dirigido pelos srs. Antônio Gomes Lajes Filho e Alvaro Ribeiro de Araujo. Seu primeiro número, em 4 de agôsto de 1894, saiu em papel japonês. Presentemente, é impresso, publicando diàriamente seções de interêsse para as emprêsas mercantis e industriais, além de suplementos para determinados ramos de negócios. O novo diretor submeterá o jornal a uma intensa renovação, começando, na edição de ontem, a estampar fotos referentes a fatos marcantes nos setores da produção e da distribuição de riquezas, o que é novidade.

A investidura do sr. José Osvaldo de Carvalho repercutiu na reunião de ontem do Conselho Diretor da Associação Comercial, congratulando-se com o fato os diretores Ciríaco José Luiz e José Luiz de Oliveira, bem como o presidente Rui Gomes de Almeida, sendo inserto na ata dos trabalhos um voto de congratulações.

ATOS RELIGIOSOS

AGOSTINHO PEREIRA DE SOUZA

FALECIMENTO

A família de AGOSTINHO PEREIRA DE SOUZA comunica o seu falecimento, saindo o corpo, atendendo ao desejo do finado da Rua d'Assembléia n.º 28, O CAMIZEIRO, hoje, quinta-feira, dia 13, às 15 horas, para o Cemitério de São João Batista.

AGOSTINHO PEREIRA DE SOUZA

FALECIMENTO

A Diretoria de AGOSTINHO S.A. — O CAMIZEIRO, cumpre o doloroso dever de comunicar o falecimento de seu fundador o Diretor-Presidente AGOSTINHO PEREIRA DE SOUZA e convida seus amigos para o sepultamento que sairá da Rua d'Assembléia n.º 28, O CAMIZEIRO, hoje, quinta-feira, dia 13, às 15,00 horas, para o Cemitério de São João Batista. (44434)

DR. RAUL VARADY

(Missa de 7.º Dia)

Celina da Costa Varady, Dr. Roberval Bezerra de Meneses, senhora e filhos, Cte. Sydney Franco Aché, senhora e filho e demais parentes, agradecem as manifestações de pesar recebidas por ocasião do falecimento de seu querido espôso, pai, sogro e avô — DR. RAUL VARADY — e convidam seus parentes e amigos para assistirem a missa de 7.º dia que, em intenção de sua alma, mandam celebrar, amanhã, sexta-feira, dia 14, às 11 horas, no altar-mor da Igreja da Candelária. Antecipadamente agradecem a todos que comparecerem a êsse ato religioso.

DR. RAUL VARADY

(Missa de 7.º Dia)

Ministro Heitor Varady e senhora, Carlos Varady, senhora e filhos, Armando Varady e filho e Viúva Ilka Varady Marques, agradecem as manifestações de pesar recebidas por ocasião do falecimento de seu querido irmão e tio — DR. RAUL VARADY — e convidam seus parentes e amigos para assistirem a missa de 7.º dia que, em intenção de sua alma, mandam celebrar amanhã, sexta-feira, dia 14, às 11 horas, no altar-mor da Igreja da Candelária. Antecipadamente agradecem a todos que comparecerem a êsse ato religioso. (54986)

CÔNSUL GERAL HENRIQUE PINHEIRO DE VASCONCELLOS

(3.º ANIVERSÁRIO)

Leonor Neves Pinheiro de Vasconcellos e filhos, convidam os parentes e amigos, para a missa que, por alma de seu inesquecível espôso e pai, HENRIQUE PINHEIRO DE VASCONCELLOS, mandarão celebrar amanhã, sexta-feira, dia 14 do corrente às 9 horas, na Igreja de Santa Luzia. Antecipadamente agradecem aos que comparecerem a êste ato religioso. (11733)

HONORINA PENNA CUNHA DA ROCHA

(MISSA DE 30.º DIA)

Francisco Faria da Rocha, Maria Nazareth Cunha da Rocha, Aurimar Cunha da Rocha. Cap. Av. Dilermando Cunha da Rocha, Havany Merhy Rocha e Ronaldo Merhy Rocha, agradecem mais uma vez, sensibilizados, as manifestações de pesar recebidas por ocasião do falecimento de sua querida e inesquecível espôsa, mãe, sogra e avó HONORINA e convidam parentes e amigos para a missa de 30.º dia que mandarão celebrar amanhã dia 14 de outubro, às 9h30m, no altar-mor do Convento de Santo Antônio. Antecipadamente agradecem aos que comparecerem a êsse ato religioso, pedindo a dispensa de pêsames. (13791)

GENERAL VICTOR EDUARDO ROZSANYI

(7.º DIA)

Mathilde Schmidt Rozsanyi e filha, Julia Schmidt Bittencourt e demais parentes convidam os amigos para a missa que será celebrada na Igreja da Cruz dos Militares, sexta-feira dia 14, às 10 1/2 horas da manhã. (14806)

ANÚNCIOS

A São Judas Tadeu
Agradeço a graça alcançada.
S. B. M. (13782)

FAQUEIRO DE CRISTOFLE
VENDE-SE faqueiro de Cristofle e peças de talheres avulsos do Cristofle, juntos ou separados. Ocasião. Rua do Rosário, 145, sobrado. (16413)

DETETIVE PARTICULAR
Com longa prática, encarrega-se de qualquer caso de investigações particulares. Sigilo absoluto, êxito garantido, atende-se a domicilio. — Telefone: 45-7178 — BECHARA. (04872)

COLCHÕES
Reforma e faz novo a domicílio de crina, cabelo, cearina e cortiça. Telefone: 26-5529 — MARTINHO. (5928)

COFRES "FICHET"
G. A. SANTOS & CIA., comunicam aos compradores de apartamentos que a sua representada Cia. Fichet acaba de receber nova importação de matérias primas para montagem dos cofres de embutir em parede blindados contra qualquer tipo de broca elétrica com fechadura de chave de bomba, três relógios de segrêdos e aconselha aos compradores não deixarem para última hora, a fim de evitar a impossibilidade de entrega. — Rua do Rosário n.º 155 — tels. 52-7550 e 52-7966. (24007)

OBJETOS DE ARTE
VENDEM-SE em porcelana, marfim, mármore, etc. juntos ou separados. Ocasião. Rua do Rosário 145, sobrado (16416)

PERSIANAS VENEZIANAS
Suas persianas não funcionam regularmente? As cordas ou cadarços estão esgarçados? Procure o quanto antes o médico em 58-4943, que será imediatamente atendido. — Serviços garantidos com orçamento grátis. (12547)

PERSIANAS e VENEZIANAS
Consertos e reformas de qualquer marca. Suas persianas não funcionam regularmente? As cordas ou cadarços estão esgarçados? — Troca-se correias. Procure o quanto antes o técnico Francisco, Tel. 26-1267. Deixar recados. — Orçamento gratis. (12494)

MALAS VELHAS
Conserta-se qualquer tipo de malas e compra-se malas americanas. Telefone: 22-0743. Chamar Sr. PEDRA. (19479)

MATERIAL ELÉTRICO
Torradeira — Assadeira — Batedeira etc. — Recebemos Estados Unidos.
Rua México n. 31-C.

COMPRA-SE TUDO
Enceradeiras, Aspiradores, Máquinas, Objetos de Arte, Cristais, etc. — Casas completas. — PAGA-SE BEM.
Tels. 52-9517 e 52-9711

PEDICURA

Manicura — calos — calosidades — tinturas de cabelos — descolorações — permanentes. — Atende a domicílio — Trabalho garantido — Tel. 57-0134. (14837)

DETETIVE PARTICULAR

Encarrega-se de qualsquer serviços do ramo. Sigilo absoluto. Rua Pedro Américo, 241. Tels. 25-6762, 25-9236. (Atende a domicílio). Sr. LUZ. (14842)

ABAT-JOURS

Instala-se, reforma-se. Adaptações em todos os estilos. Modêlos americanos e franceses. Av. Copacabana 698, Ap. 503, quase esq. Sta. Clara. (10329)

TARRACHAS "RIMA"

Telefonar 42-5266 e 32-0290 (13825)

PINTORES BRASILEIROS

Vendem-se quadros a óleo dos seguintes pintores: Amoedo, Costagnet, Bernardelli, Parreiros, Baptista, Costa, Grim, Vasquez, Carou, A. D. arte, Jorcle de Mendonça etc., todo de grande valor artístico. Ver e tratar à Av. Copacabana 860, apto. 7 Fone 57-8697. (2359

MOSTRAR O BRASIL AOS BRASILEIROS

Eis o lema da

VITÓRIA FILMES

Escrevam-nos, informando sôbre

BELEZAS NATURAIS
FESTAS TIPICAS
VIDA INDUSTRIAL
E COMERCIAL

de seus

MUNICIPIOS

e aguardem a visita de nossos cinegrafistas.

DIARIAMENTE em

975 CINEMAS

de todo o BRASIL

JORNAIS E DOCUMENTÁRIOS

em 35 e 16 mm produzidos pela

VITÓRIA FILMES

RIO — Rua Evaristo da Veiga n.º 35 — sala 203 — Telefone: 22-9435.

RECIFE — Av. Guararapes, n. 283, salas 501-505 — Telefone: 7076

(48283)

Gás

Gaste pouco com Cr$ 20,00

GASISTA CARLOS OU CASTRO — Tel. 28-2558

Com 20 cruzeiros V. S. terá seu fogão limpo, sem escapamento e regulado o que diminuirá de 30 a 50 por cento de economia, reforma fogões, aquecedores. Atendem-se todos os bairros. (25069)

MEIAS NYLON

Malha 60 a 45 cruzeiros, Tela de Aranha a 80 cruzeiros. — CASA ZILDA — Rua Santana, 223. (23588)

TACOS PARA SOALHO

Vendem-se tacos de peroba, sucupira e outras madeiras de lei por preços vantajosos, a começar por Cr$ 30,00 por metro quadrado. Ver no depósito da Rua Carlos Seidl, 714 — Caju Retiro. (18350)

QUÍMICO

Aceitamos colaboração com químico c/conhecimentos em tintas, dispondo de pequeno capital. Respostas à portaria, 14856. (14856)

LUSTRES DE CRISTAL BACARAT

Artigos da Bahia

Vendem-se 3 lustres de grande valor. Ver e tratar à Av. Copacabana n.º 860, apt. 701. Tele. 57-8697. (12362)

TEATRO MUNICIPAL

Direção da Comissão Artística e Cultural

EMPREZA VIGGIANI

HOJE, QUINTA-FEIRA, 13 DE OUTUBRO, ÀS 21 HORAS

Varella Cid

Eleazar de Carvalho

COM A

Orquestra Sinfônica Brasileira

PROGRAMA

Abertura "Oberon" de WEBER — Concêrto em lá menor n.º 54 — SCHUMANN — Noturno da Ópera Condor — CARLOS GOMES — Abertura sôbre um tema hebráico — PROKOFIEFF — Rapsódia sôbre um tema de Paganini — RACHMANINOFF.

Preços: Frizas e Camarotes, Cr$ 600,00 — Poltronas: Cr$ 120,00 — Balcões Nobres: Cr$ 100,00 — Balcões Simples: Cr$ 80,00 — Galerias: Cr$ 50,00 — Sêlo à parte.

Bilhetes à venda

(54763)

Hoje às 16, às 20 e 22 horas. Só até o dia 6 de novembro

SO-MO

A MARAVILHA PARA ENCERAR SOALHOS E MÓVEIS

LIVROS USADOS

Compro qualquer quantidade, pago bem. — Atendo a domicílio.

Tel. 37-2767 — MELLO

(21178)

SÓCIO OU SÓCIA

Precisa-se urgente, com 80 mil cruzeiros para substituir outro que deseja retirar-se. Retirada fixa de 6.000 cruzeiros e participação. Serviço meio-expediente (parte da manhã ou da tarde). Cartas para 13853, na portaria dêste Jornal. (13853)

Persianas -- Venezianas

Troca-se cordas, cadarços, aparelhos etc.

Pintura e reforma geral

DIRCEU — 49-5557

ESTOFADOR

Fabricam-se e reformam-se móveis estofados em geral. Grupos, poltronas, sumiers, begers, cortinas, capas, almofadas e colchão de molas, e todo serviço do ramo.

Serviços rápidos e garantidos. Atende-se pelo tel. .... 29-9048, Rua Gomes Serpa, 358. Gonçalves Silva.

CONSERTA TUDO

Artistas hábeis e de inteira confiança farão o milagre da ressurreição no que restar de seu objeto: Porcelanas, biscuits, opalinas, falanças, marfins, alabastros, mármores, imagens religiosas, molduras artísticas, telas a óleo, leques, muranos, bonecas, plásticos d egeladeiras, etc. Soldas e limpeza de bronzes. Consertamos com a máxima perfeição e rapidez. — Atelier: Rua Ministro Viveiros de Castro n. 32 apto. (térreo) n. 102 — Leme — Copacabana. (23556)

TV ADMIRAL DE 21"

Vende-se, na embalagem original, instalado com antena para os dois canais e com garantia. — Preço: Cr$ 37.000,00 — Modêlo importado — RAMALHO ORTIGÃO, 12 — SOBRELOJA — Em cima da Joalheria Imperial. (54747)

VARANDAS

(ENVIDRAÇAMENTOS)

Fábrica "São José", projeta e executa com esquadrias de madeira, qualquer tipo de envidraçamento de varanda. Não exigimos pagamentos antecipados. Orçamentos inteiramente sem compromissos. — M. A. GUAZZI.

Escritório — Avenida Graça Aranha, 19 — 5.º andar — Grupo 504 — Sala D-1 — Tels.: 42-5298 e 32-3514.

Fábrica — Rua Mercúrio, 53 — Tel. P. S. 1 — Mesquita — ESTADO DO RIO. (01989)

LAVA-SE TAPETES

CORTINAS FICAM NOVOS

LAVAGENS E CONSERTOS

COPACABANA

CASA "JÚLIO"

TELEFONE: 27-7195

(22318)

MEIAS ELÁSTICAS

(PARA VARIZES)

Nacionais

e

Estrangeiros

ORTOPEDIA CAMPONÊS

RUA DO MERCADO, 45 — Quase Esq. Rosário

Telefone: 43-1353 (47630)

HOJE SESSÃO ÚNICA ÀS 21 HS. — HOJE VESPERAL ÀS 16 HS. — PREÇOS REDUZIDOS (54842

Titulos de Capitalização

Compro das principais companhias com valores de resgates. Tratar com Laborne, à Av. Rio Branco, 173 — 16.º andar, de 10 às 12 e de 15 às 17 horas. (42290)

Pintura de Apartamentos

a pincel e à pistola, com Kem-Tone, Paredex, óleo, gesso, cola, etc. Lqueamos e invernizamos janelas, porta se portões. Pessoal idôneo e esp cializado. Serviço rápido. Acabamento perfeito. CASA JATO: Rua Sa Clara n. 60, sala 7 — Tel.: 37-9471. (19

TEATRO BRASILEIRO DE COMÉDIA

Temporada Popular

SÓ 2 SEMANAS!

"Santa Marta Fabril S. A."

A COMÉDIA QUE HÁ 8 MESES ESCANDALISA O RIO E SÃO PAULO !

PARA QUE TODOS POSSAM VER **AGORA** Cr$ 44,90 (sêlo incluso)

Teatro Ginástico — REFRIGERADO

RESERVAS — TEL.: 42-4521

HOJE ÀS 16 E ÀS 21 HORAS

(54729)

HOJE ÀS 16 E ÀS 21 HORAS — Proibido até 18 anos

Prefeitura do Distrito Federal

TEATRO MUNICIPAL

Direção da Comissão Artística e Cultural

TEMPORADA OFICIAL DE BAILADOS

O Coreógrafo PAUL SZILARD e os Primeiros Bailarinos NORA KOVACH, ISTVAN RABOWSKY, TATIANA GRANTZEVA e JACK BEABER, com TATIANA LESKOVA e o CORPO DE BAILE DO TEATRO MUNICIPAL e a ORQUESTRA sob a Regência de NINO STINCO e HENRIQUE NIREMBERG. Cenários de SANTA ROSA, MARIO CONDE, FERNANDO PAMPLONA e MARTHA BECKET.

ÚLTIMA SEMANA DO PRIMEIRO PERÍODO

HOJE — Quinta-feira, às 17 horas — HOJE

Terceira e última VESPERAL de Assinatura

com o mesmo programa da terceira Récita de Gala

MASCARADE — O ETERNO TRIANGULO — PASSARO AZUL

O ESPECTRO DA ROSA — PAS-DE DEUX DE "COPELIA" — RHAPSODIE IN BLUE

AMANHÃ — Sexta-feira, às 21 horas — AMANHÃ

RÉCITA NOTURNA EXTRAORDINÁRIA

PAS-DE-QUATRE — NARCISO

BALLET ACADEMY — SCHEERAZADE

O CISNE NEGRO

Com NORA KOVACH e ISTVAN RABOWSKY

Preços para as Récitas acima mencionadas:

Frisas e Camarotes: Cr$ 1.000,00; Poltronas: Cr$ 200,00; Balcões Nobres "A" e "B": Cr$ 200,00; Idem, outras filas: Cr$ 180,00; Balcões "A" e "B": Cr$ 150,00; Idem, outras filas: Cr$ 130,00; Galerias "A" e "B": Cr$ 100,00; Idem, outras filas: Cr$ 80,00.

SÉLO A PARTE — BILHETES A VENDA

EM VISTA DE SE ACHAR QUASE ESGOTADA A LOTAÇÃO DO TEATRO PARA ESTA TEMPORADA, A DIREÇÃO COMUNICA QUE NÃO PODERÁ CONCEDER ENTRADAS DE FAVOR. (44431)

PREFEITURA DO DISTRITO FEDERAL

TEATRO MUNICIPAL

Direção da Comissão Artística e Cultural

THE BALLET THEATRE

LUCIA CHASE e OLIVER SMITH

DIRETORES E PRODUTORES

THE BALLET THEATRE FOUNDATION

BLEVINS DAVIS, presidente

Sob o patrocínio da

"The American National Theatre And Academy"

Tournée Interamericana auspiciada por

S. HUROK ATTRACTION e SOCIEDADE MUSICAL DANIEL

ESTRÉIA: 19 OUTUBRO, ÀS 21 HS.

ENCERRAM-SE — Sábado 15, às 12 horas.

Assinaturas para 3 Récitas Noturnas e 3 Vesperais

PREÇOS PARA CADA UMA DESTAS ASSINATURAS:

Frisas e Camarotes: Cr$ 3.750,00 — Poltronas: Cr$ 750,00 — Balcões Nobres "A" e "B": Cr$ 750,00 — Balcões Nobres, outras filas: Cr$ 600,00 — Balcões Simples "A" e "B": Cr$ 450,00 — Balcões Simples, outras filas: Cr$ 360,00 — Galerias "A" e "B": Cr$ 300,00 — Galerias, outras filas: Cr$ 240,00 — SÉLO A PARTE.

SEGUNDA-FEIRA, serão postos a venda os bilhetes para a primeira récita de assinatura QUARTA-FEIRA, às 21 horas. (48986)

MÁRMORE

Vende-se lageotas 0,35 x 0,39, sendo 26 pretas e 17 brancas à Cr$ 1.000,00 o m2. Informações pelos tels. 23-4885 e 43-1314. (19591)

LIVROS USADOS

Compro avulsos e em bibliotecas. — Pago bem. — Atendo a domicilio. Fone: 32-6086 — LIVRARIA BRASILEIRA. (25401)

TITULOS DE CLUBES

Vendem-se de Country, Iate Club, Soc. Hípica, Tijuca Tênis, Automóvel Club, e, compram-se do Jockey, Itanhangá Golf, Fluminense, Flamengo, Botafogo, Vasco e Caiçaras. Corretor Mendonça, Pça. 15 de Novembro 20 sala 503 — Tel. 23-0827.

JOCKEY CLUB

Compram-se títulos. Corretor Mendonça, Pça. 15 de Novembro 20 sala 503 —Tel. 23-0827.

IATE CLUB

Vendem-se títulos. Corretor Mendonça, Pça. 15 de Novembro 20 sala 503 — Tel. 23-0827.

SOCIEDADE HÍPICA

Vendem-se títulos. Corretor Mendonça, Pça. 15 de Novembro 20 sala 503 — Tel. 23-0827. (23551)

SERVIÇO DE JANTAR ROSENTHAL E APARELHO DE CRISTAL finíssimo

Vende-se à Av. Copacabana 860, apto. 701. Tel. 57-8697. (123586)

JOÃO BATISTA

Encarrega-se de quaiquer serviço de pequenas reformas e pinturas e lustração de móveis. — Recados: fone 45-5501, Obséquio. (11739)

PRENSA PARA COPOS

AUTOMÁTICA

Vende-se, americana, produção horária de 3.600 peças, marca GM3, com colhedor automático. Cartas para Caixa Postal 5065 ou Telefone: 52-3220 — Rio de Janeiro. (11721)

Indústria sabão ou sabonete

INSTALAÇÃO NOVA

AINDA ENCAIXOTADA

Processo Patenteado MON SAVON (francês) para fabricar massa sabão e sabonete. Também instalação colorir, prensar, embalar, etc., instalação desodorizar e descolorar gorduras, mais máquinas auxiliares. Capacidade de 1.000 quilos horários. Associo-me ou vendo recebendo parte imóveis São Paulo ou Rio. Não tenho passivo. Cartas para Química Valmey S/A. — Caixa Postal 5065 — Rio de Janeiro. (11723)

LITOPÔNIO

PRONTA ENTREGA

Telefonar 42-5266 e 32-0290

(13824)

MÁQUINAS de COSTURA

Temos para pronta entrega Happy Premier Apollo. Originais. Importadora Carioca Maquinas S/A — Machado Coelho, 50-A. (4987) 89

CENTRO TÉCNICO DE AERONÁUTICA

São José dos Campos

Estado de São Paulo

* Excelentes oportunidades para pessoal de grau superior, de alta competência e experiência, assim como para recém-formados, para o exercício de funções de

ENSINO - PESQUISAS - DESENVOLVIMENTO nos campos profissionais de:

MATEMÁTICA — AERODINÂMICA
FÍSICA — MOTORES
QUÍMICA — DESENHO
MECÂNICA — ECONOMIA
ELETRÔNICA — ADMINISTRAÇÃO
ESTRUTURAS — TÉCNICA AERONÁUTICA

* Ótimas condições de trabalho

* Ambiente de estímulo ao aperfeiçoamento técnico científico

* Orientação do trabalho sob responsabilidade individual e auto-direção

Convidam-se os interessados a submeter sumário de educação e experiência, ou procurar pessoalmente

Serviço de Pessoal
Centro Técnico de Aeronáutica
São José dos Campos, SP.

(54735)

Distribuidora de Metais Brasília Lda.

IMPORTADORES

Oferecemos para pronta entrega grande estoque de material nacional e estrangeiro.

METAIS EM LINGOTES — LAMINADOS — TREFILADOS

Alumínio — Cobre — Chumbo — Latão — Zinco — Estanho — Bronze — Alpaca — Babitt — Cabo de Aço — Inoxidável — Antimônio — Zamack — Máquinas — Bombas — Tijolos de vidro.

NÍQUEL — Eletrolítico — Catodo — Anodo para todos os fins — Arames — Chapas — Tubos — Vergalhões — F. Flandres — Canos — Soldas — Bobinas — Tubos de cobre flexível — Telhas — Lençol — Anti-fricção.

FERRO E AÇO EM GERAL

IMPORTADORES PARA A INDÚSTRIA E REPARTIÇÕES GOVERNAMENTAIS

Loja e escritório — R. Teófilo Otoni, 58-A — Tels. 23-4841 — 43-9365.

End. Teleg. METARTICA

Depósito — R. Senador Bernardo Monteiro, 167 — Tel. 48-7361. (46804)

ENXUGADOR IDEAL

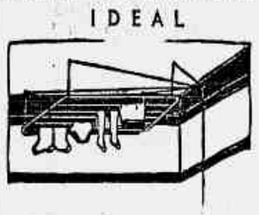

Esmaltados brancos e de alumínio 15 metros de corda em 90 cm. SUSPENSO AO TETO POR CORDAS E ROLDANAS PATENTE 30.370

O ideal para apartamentos

AV. PRADO JÚNIOR N.º 150

COPACABANA

TEL.: 37-0110

CUPIM? use IMPREGNA-TOX

Com uma só e fácil aplicação seus móveis e qualsquer objetos de madeira ficarão de uma só vez e para sempre livres do cupim. — À venda, em várias embalagens, nas principais casas de artigos domésticos, lojas de ferragens, de tintas e de produtos agrícolas.

Distribuidores exclusivos: ROCHA & CIA. — Filial, Rio — Tel. 32-6744 - Av. 13 de Maio, 23 — Grupo 534 — Telg. ROCHACIA. (10259)

PAPEL POR ATACADO

PARA OS MAIS DIVERSOS FINS

DISPOMOS DE ESTOQUE, PARA PRONTA ENTREGA DE

PAPEL EM RESMAS E BOBINAS

- Para embalagens Kraft, Tecido, HD, Manilha, Buffon, Jornal.
- Maculatura Papelão, Papelão ondulado.
- Para Impressão, das mais diversas gramagens.

DELFINO F. LIMA

(FORNECEDORES DE MINISTÉRIOS, GRANDES FIRMAS E INDÚSTRIAS)

Rua Lavradio, 117
Telefone: 52-6616

Petrópolis
R. 16 de Março, 50
Telefone 6959

(32599)

TAPETES
CORTINAS
TECIDOS
para estofos
e decorações
LONAS
e todos os artigos
de decoração
PASSADEIRAS
de todos os tipos

Vendas à vista ou em

10 PRESTAÇÕES

Casa

FERNANDES

Seja qual fôr o artigo, do mais fino ao mais barato, não compre sem examinar o nosso estoque e verificar que os nossos preços são exatamente os da fábrica,

RUA 7 de SETEMBRO 186

Tels.: 43-4001 e 43-4003

SNR. INDUSTRIAL!

a DISINBRA

Venderá os seus produtos. Preocupe-se apenas em produzir cada vez mais e melhor. Nós resolveremos os seus problemas de vendas.

Estudamos financiamento ou participação.

Consulte-nos

DISINBRA

Distribuidora Industrial Brasileira

Rua S. Bento, 370 - 10.º - Tel. 35-7902 - Caixa 2105 - S. Paulo

Agentes em todo o Brasil

LANCHA

Vendo uma lancha em estado de nova, com 2 pequenos beliches, equipada com motor "Gray Marine" de 70 H.P. e todos seus acessórios. Casco próprio para alto mar e meia cabine, preço de ocasião. Procurar o marinheiro Francisco Nunes no Yath Club do Rio de Janeiro ou sr. Zenha tel. 52-4254 ou 32-0433. (13803)

PROCURAMOS GALPÃO INDUSTRIAL

Nas imediações de Pilares, Abolição, Inhauma, Estação Engenho Dentro, com área coberta de 800 m2 aproximadamente, com gás e fôrça ligados.

Procurar Sr. Machado, Rua José dos Reis 658. (13832)

CHUMBO ESPANHOL

Puríssimo, em lingotes, vende-se qualquer quantidade a Cr$ 32,50. R. Frei Caneca 15. Tel. 32-3910. (13679)

BARCO A VELA (Classe Carioca)

Vende-se — Tratar no Iate Clube com o Sr. Antônio Gomes. (23544)

ROUPAS USADAS

COMPRO A DOMICILIO

Pago por um terno

Até Cr$ 1.000,00

Telefone: 42-2702

(15935)

ARMÁRIOS EMBUTIDOS

Fazemos dos mais variados estilos e preços, carpinteiros especializados. Também fazemos outros serviços de carpintaria. Telefone — 28-8753. Chamar WENDORFF. (04867)

VENEZIANAS

Pinta, coloca cadarços, cordas, reforma geral. Serviço rápido e garantido. Tels. 27-1343, 47-3200 Organização Neol Ltda. Rua Humberto de Campos 812. Sr. Oliveira. (28946)

CR$ 950,00

TERNOS USADOS

Compro a domicilio

Telefone: 22-4435

(15894)

ROUPAS USADAS

COMPRO A DOMICILIO

Pago por um terno

Até Cr$ 1.050,00

Telefone: 22-0423

(15936)

LIVROS USADOS

Compro qualquer quantidade — Pago bem. Atendo a domicilio. Rua México 148, sobreloja.

TEL. 22-6946

MOEDAS ANTIGAS

Compro brasileiras e estrangeiras de qualquer metal. — Rua México, 148 sobreloja.

TEL. 22-6946

(01878)

PINTURAS EM GERAL

A Óleo, Kem-Tone e Gésso-Cola com pessoal competente e os menores preços da praça. — Telefone 52-7778 e 43-7826, ANTONIO OLIVEIRA. (10867)

APISÉRUM

Vende-se êste célebre tônico revitalisante à base de geléia real das abelhas. Rua Acre, 55, 3.º andar, com o Sr. Jarbas. Fone 42-6830. (12799)

HITEC

LIMPEZA DE CAIXAS D'AGUA

Impermeabilizações

100% de eficiência

Tels: 25-7731 - 49-9040

DIVÓRCIO

e novo casamento no México. Informações grátis. — Máxima atenção. — Travessa Ouvidor, 36, 2.º Sala 25 — Telefone: 52-1334. (16220)

"Sabão Côco" Kilo 24,00

Fornecemos artigo 1.ª qualidade. — Quantidade mínima 5 quilos. Entregamos a domicílio. Pedidos pelo telefone: 29-6685. (25077)

ROUPAS USADAS

COMPRO A DOMICILIO

Pago por um terno

Cr$ 1.000,00

Telefone: 22-5568

(21269)

Compra-se tudo

ROUPAS USADAS

Máquinas de costura, de escrever, rádios, geladeiras, enceradeiras, ventiladores, cristais, porcelanas e tudo que represente valor. Paga-se bem

Telefone: 43-9232.

VACAS HOLANDESAS

Vendem-se 6 vacas mestiças holandesas (boa produção leiteira) em 2.ª e 3.ª crias. — Ver e tratar na Granja Mel Rosado, a Estrada da Independência, 618, em Petrópolis, com o Encarregado Sr. GILBERTO. Telefone — Petrópolis 2.914 (23480)

CENTRO

Grande oportunidade

Arrenda-se um primeiro andar com vitrinas na entrada, com grande freguesia. Tratar à Rua Gonçalves Dias, 75, 1.º andar, com D. Lourdes. (9983)

Registradora "National"

(MODÊLO 1.090)

Vende-se em perfeito estado de conservação e funcionamento. Facilita-se o pagamento. Poderá ser examinada na Rua Evaristo da Veiga n.º 136 Livraria José Olympio. (23481)

PINTURAS DE APARTAMENTOS

Pinta-se apartamento com Kentone. Paredes, óleo, gesso, cola; também lacamos móveis à pistola. Serviço rápido. Acabamento perfeito. Organização Oliveira Ltda. Orçamento grátis. Sr. Francisco — Telefone: 26-1267 — Deixar recados. (12493)

INVESTIGADORES PARTICULARES

Encarregam-se com absoluto sigilo e eficiência, para qualquer lugar e hora. Vigilancia, paradeiro, etc. Experiência internacional de vinte anos. Falamos qualquer idioma. Tratar pelo telefone 42-6967. (21145)

TITULOS IATE CLUBE

Compra-se título de sócio proprietário — Tratar c/ MARIA DE LOURDES — telefone 43-6638. (23478)

ZEISS

Vendem-se binoculo e máquina fotográfica Zeiss, projetor e filmador de 8 milimetros, ocasião, juntos ou separados. Rua do Rosario n.º 145-sobrado. (16415)

ESTOJO KERN

VENDE-SE para desenho e outros aparelhos para engenharia, junto ou separados, ocasião. — Rua do Rosário, 145, sobrado. (16414)

DISTINTIVOS Randal CONDECORAÇÕES

RUA SENADOR DANTAS, 42-1º

TUBOS MANNESMANN

Não comprem sem consultar-nos. Preço abaixo da tabela. Tel. 52-4063. (23389)

TERNOS USADOS

Compro a domicilio
Pago por um terno
Até Cr$ 1.000,00
Tel. 43-2463

(15934)

ESTOFADOR

Aceita-se encomenda para qualquer estilo de móveis. — Reformas em Geral — Rua Dias Ferreira 617-A — Serviços com perfeição. NILO ou Alexandre.

Telefone 47-2409

(05079)

RÁDIOS E GELADEIRAS

VENDE-SE 1 televisão Invictus de 21 polegadas com rádio em pau marfim e 1 antena Iagle de 5 elementos, na importância de Cr$ 26.000,00. Ver depois das 17 horas à Rua Carvalho Alvim, 529 casa 21, apto. 102. Telefone 58-8612, Tijuca. (14805) 60

RÁDIO — Vendo um, novo, Telefunken, de mesa. Telefone 27-3250. (10922) 60

VENDE-SE geladeira a gás, por Cr$ 4.000,00. Telefonar 28-1744. (11745) 60

GELADEIRA KELVINATOR, americana, 5 pés, perfeito estado. Vende-se. Av. Salvador de Sá, 186. Telefone 32-4000. (11751) 60

RÁDIO — Vitrola pau marfim Long-play 12 válvulas auto falante 12 polegadas 5 faixas de onda, custou a um mês 28.000,00. Vendo urgente por motivo de viagem por Cr$ 15.000,00. Av. Prado Júnior n.º 186 apto. 101 (LIDO). (10985) 60

T. V. RCA Victor 21 polegadas Americana; movel consolo em mogno está como nova vendo urgente por motivo de viagem por Cr$ 35 mil. Av. Prado Junior n.º 186 apto. 101 (Lido). (10984) 60

GELADEIRA Hotpoint — Vendo nova sem uso com garantia. Av. Copacabana 1344-B.

RADIOLA a maior novidade do Rio. Nova com garantia. Av. Copacabana 1344-B.

TELEVISÃO Semp de 21 polegadas — Vendo nova garantida. Av. Copacabana 1344-B (23601) 60

GELADEIRA General Eletric de 10 pés, moderna muito bonita com gavetas para carne e legumes, vende-se com urgencia por Cr$ 21.500,00. Importada U. S. A. Rua Gustavo Sampaio 676 apto. 911 — Leme. (23604) 60

VENDE-SE toca-disco Webster em estado impecavel radio ingles Murphy de ondas curtas e longas e um bar de pau-marfim. Tratar pelo tel.: 27-4279. (14843) 60

GELADEIRA elétrica, servindo para gás e querozene, 6 pés em estado de nova, com 1 ano de uso. — Vendo urgente pela melhor oferta. — Avenida Nossa Senhora de Copacabana, 112 — Apto. 603. (23608) 60

PINTURAS — de apartamentos, moveis, rádio vitrolas, geladeiras, armarios de aço e cozinhas americanas — Telef. 37-9695 e 57-2441. — Orçamento sem compromisso. (11625) 60

RÁDIO-VITROLA — Vendo urgente, motivo viagem, nova sem uso, long-play, 3 rotações, 11 válvulas, várias ondas, pick-up automático eletrônico — Movel moderno em pau marfim. Ver à rua Barata Ribeiro 63 com o porteiro. (04909) 60

TOCA-DISCOS — Garrard, Webster Emerson, etc. a 2.000 cruzeiros. Marques, na Rua Uruguaiana n. 11, 2.º andar, por cima da sapataria.

GELADEIRAS G.E. AMERICANA — Novas, de 6 a 12 pés, super luxo, modelos 1955 interior de côr, também temos usadas de várias marcas, vendo, troco e facilito. Rua Haddock Lobo, 140-A. CASA DUTRA e MELLO. (17483) 60

GELADEIRAS AMERICANAS [illegible] em estado de novas, com [illegible] e facilidade de pagamento [illegible]bem trocamos e compras. — [illegible]ELO-FIX — Rua Carvalho de [illegible]onça, 24-B — Copacabana. — [illegible] 2 — Tel. 57-5717. (12012) 60

COMPRO URGENTE uma Geladeira pago logo à vista. Fone 37-3931 dia e noite. (04938) 60

TECNICO DE G. MOTORS faz consertos a partir de 100,00. Fone: — 37-3931 dia e noite. (04937) 60

GELADEIRA G. E. AMERICANA — Vende-se uma modelo N. C. com 7 pés, completamente nova e ainda com garantia. Preço 18.000 cruzeiros. Urgente motivo de viagem. Ver à Rua Theodoro da Silva 227, Perto da Rua Pereira Nunes.

ELETROLA STANDARD ELETRIC — Super-Auditorium — Vendo, nova, maravilhosa, toca-discos Garrard RC-80 — alto-falante 12" Goodman pesado — R. São Clemente 17 — sobrado — próx. Praia de Botafogo. (10834) 60

GELADEIRAS COMPRO

Elétricas usadas, mesmo não funcionando. Tel.: 49-2331, LOBATO. (4922) 60

Pintura de geladeiras, por 600,00

A domicilio, e laqueação de móveis. Sr. Walter. Tel.: 22-3753. (11675) 60

RÁDIO-VITROLA R.C.A. Long-Playing - 3 rotações

Nova, com garantia, recentemente importada, contrôle eletrônico, desligando totalmente quando termina o programa, Onze válvulas, várias ondas, pick-up automático eletrônico, alta fidelidade, 12 discos. Vendo urgente por preço muito inferior ao custo aqui no Rio. Rua Barata Ribeiro, 308. — Fone: 37-5432. (28956) 60

T.V. 27" COMBINADA

Nova — Marca Silvania — Facilidade de pagamento. Rua México n.º 31-C. Tel.: 52-9253. (23625) 60

GELADEIRAS

GARANTIA 5 ANOS

$ 850,00 POR MÊS

CASA DO BARBOZA

3 LARGO DO MACHADO 7

Pensões e Hotéis

HOTEL AMERICANO

Alugam-se quartos para cavalheiros, mobiliados, com água corrente, café pela manhã, preços módicos.

Rua Joaquim Silva n.º 69. (5986) 85

ANÚNCIOS

COLCHOEIRO

com bastante prática. Faz e reforma colchões em qualquer ponto da cidade ou subúrbio. Tel. 32-0027. Simões. (03944)

Alumínio — chapas corrugadas

Bicarbonato amônio
Soda Cáustica
Grampos para cêrca

Vende-se entrega imediata. Telefones 23-4992 e 23-2811. — ARRUDA, IRMÃO & CIA. LTDA. — Caixa Postal 3261. (23531)

EUROPA

Advogado e Jornalista, de viagem para a Europa, aceita qualsquer incumbência ou negócios compatíveis com suas profissões. Rua México, 158, 6.º Sala 604. Tel.: 22-6963. Das 16 às 18 horas. (18185)

MANICURE

para senhoras, pés, sobrancelhas, limpeza de pele, a domicilio ou em seu apto., longa prática. Tel. 22-2608. (26374)

GELADEIRA PHILCO — Vende-se por motivo de viagem uma com 11,9 pés com um ano de uso. Ver à Rua General Dionisio, 44 (ultima transversal da Rua Voluntários da Pátria). Não atende-se por telefone. (14774) 60

Geladeiras

GENERAL ELECTRIC

FRIGIDAIRE - KELVINATOR

Americanas, semi-novas, modernas, 7 9 pés, com garantia. — Rua São Clemente 17, sobr. — Próx. Praia de Botafogo. (23605) 60

PINTURA DE GELADEIRA

Em sua residência, fica nova em um dia. CASA DO BARROS. — Rua Siqueira Campos, 7. — Tel.: 37-7997.

CONSERTOS DE RÁDIOS

Em sua residência ou em nossas oficinas. Técnicos competentes. Serviço garantido. CASA DO BARROS — Rua Siqueira Campos 7. — Tel.: 37-7997.

T.V. 21" 1956

Zenith e R.C.A. — Recebemos Estados Unidos. — Modêlo 1956.

Rua México n. 31-C. (23627) 60

Sua geladeira, máquina de lavar, etc, representam hoje um verdadeiro patrimônio. Não as entregue pois, na mão de qualquer inexperiente.

Todos os nossos serviços, executados em oficinas modernas, acompanham um têrmo de garantia válido por um ano.

FACILITAMOS O PAGAMENTO

Consertos, Reformas e Pinturas

A CANADENSE (Refrigeração) LTDA.

Marquês de Abrantes, 212-B ZONA SUL Tel. 57-8206 General Argolo, 105 ZONA NORTE

TELEVISÃO DE 21"

Vende-se na embalagem original, com garantia e instalado com antena para os dois canais — Marcas: Admiral, Emerson, G. E., C.B.S. Columbia, Zenith, R.C.A. Victor — Preços a partir de Cr$ 32.000,00. — RAMALHO ORTIGÃO, 12 — Ed. Joalheria Imperial. (34746) 60

Pintura de Geladeira

Cr$ 600,00

A pistola pelo processo de fábrica, norte-americano, com a legitima tinta Duco, em seu domicilio ficando nova em um dia, igual à vinda da fábrica. Aplicamos aparelhos contra ferrugem. Colocamos borracha novas. Técnico FRANCISCO — Telefone: 26-1267. Pintamos também cozinhas americanas, máquinas de lavar roupa. Laqueamos móveis. (19444) 60

T.V. SERVIÇOS TÉCNICOS "ATLÂNTIDA"

Organização composta de técnicos especializados, capacitados a resolver qualquer que seja o defeito de seu TV, em sua própria residência — Tel.: 22-3220 (horário comercial).

N. B. — Os clientes que fizerem suas reclamações até às 15,00 hs., serão atendidos no mesmo dia até às 23,00 horas. (28999) 60

SERVIÇO TÉCNICO STT DE TELEVISÃO LTDA. TEL. 49-7255

T.V. RIO - CANAL 13

Consertos de televisão tôdas as marcas, com 1 ano de garantia. Rádios de automóveis, aparelhos de alta fidelidade, amplificadores. Instalamos antenas para os canais 6 e 13 preço especial Cr$ 1.500,00 fio à parte. Oficina dirigida por engenheiro eletrônico italiano. Atendemos ainda hoje, até 22 horas, em todos os bairros. Sempre 1 técnico à sua disposição. Av. Amaro Cavalcanti n. 81. Tel. 49-7255. (04876) 60

PINTURA DE GELADEIRA

SÓ POR Cr$ 700,00

Pinta-se à pistola, a domicilio, em branco ou côres, qualquer tamanho. Acabamento perfeito. Pintamos as grades com aluminio, grátis. Casa Jato, Santa Clara, 60, sala 7 — Tel. 37-9411. (19459) 60

GELADEIRAS — CONSERTOS E PINTURAS

Regulagem do gêlo, gás, automático, borracha, Cr$ 700,00 a Cr$ 1.000,00, garantido por técnicos estrangeiros. Pintamos também ficharios e armários de aço. — Telefone 32-2576. Atendemos todos os bairros. (04921) 60

CAIXAS PARA RÁDIO-VITROLAS

A partir de Cr$ 1.200,00, tenho Pau-Marfim, Modernas, Chipendale, Rústico, Apartamento, etc.

MARQUES

Rua Uruguaiana, 11 - 2.º andar, por cima da sapataria. (13144) 60

SUA TELEVISÃO ENGUIÇOU!

CHAMAR: 45-2120

E nosso carro de serviço atenderá no mesmo dia, consertando na SUA PRÓPRIA CASA, com máxima urgência. Serviços garantidos, com técnicos estrangeiros. Rua Ipiranga n. 134. (11595) 60

TELE-SERVICE

NOME REGIST.

A MAIOR ORGANIZAÇÃO EM CONSERTOS DE TELEVISÃO

ZONA SUL: Tel. 47-2970 Rua Teixeira de Melo, n.º 25 - loja - Ipanema

ZONA NORTE Tel. 54-2568 Rua Barão de Mesquita, n.º 769 — loja - Tijuca

Grande frota de camionetes oficina para atender na hora, técnicos especializados nos EE. UU., em tôdas marcas, única que usa peças originais e seus técnicos têm ordenado fixo a fim de evitar que o empregado faça serviços com pressas e cobre com desonestidade. Por essas é que 80% dos possuidores de televisão prefere nossa organização. (14823) 60

GELADEIRAS

Conserta-se e pinta-se geladeiras domésticas, frigorificas, comerciais, ar condicionado e máquina de lavar roupa em geral por técnico especializado da Europa, serviço 100% bem feito na sua residência e garantia real. Tel. 37-9695 e 57-2441, atende-se a domicilio aos domingos e feriados e em qualquer bairro. (14788) 60

Pinturas de Geladeiras

Garantia 4 anos. Processo moderno. Técnicos especializados. O melhor preço da praça. Tinta Duco a pistola. Consertos gerais. Oficina própria. Orçamentos grátis

JOÃO AUGUSTO

TEL. 41-2195 (13779) 60

Consertos -- Televisão

INSTALAÇÃO DE ANTENAS UHF DE ALTO RENDIMENTO

Os defeitos "crônicos", desregulam os circuitos e desgastam as peças VITAIS de um aparelho de televisão. Evite a consequente paralização de seu TV. Consulte hoje mesmo a TELE SERVICTUS (23-3722) e obtenha a solução correta para seu caso. Nossa organização pode garantir o funcionamento de seu TV com a imagem nitida e som inconfundível.

Confie a sua Televisão aos Cuidados da Nossa Organização.

TELE SERVICTUS DO BRASIL

Rua Magalhães Castro, n. 87-F (13784) 60

GELADEIRA

6 PÉS - Cr$ 10.500,00

AMERICANA LEGITIMA

Estado de nova, vende-se urgente. Rua Senador Dantas, 19, 8.º and. — Ap. 807, Ed. Cinelândia. (13850) 60

TRANSFORME SEU RÁDIO

Numa rádio-vitrola moderna, tenho caixas, variado sortimento, toca-discos, chassis grandes para rádio-vitrolas, faço todo e qualquer serviço garantia total. MARQUES. — Rua Uruguaiana, 11, 2.º andar, por cima da Sapataria. (22084) 60

ELETROLAS STANDARD

Cr$ 7.500,00

Electric e outras, a partir do preço acima. Tenho variado sortimento, abaixo do custo, transformação de negócio. MARQUES, Rua Uruguaiana 11, 2.º andar. Por cima da Sapataria. (22085) 60

ALTA FIDELIDADE

Altec Lansing 603 B, 15 polegadas c/ Tweeter em caixa modêlo Original da fábrica para êste modêlo. Novo. Vendo por Cr$ 20.000,00. Ver Rua Sá Ferreira 63, Apto. 403. (11702) 60

GELADEIRAS - CONSERTOS

Um técnico estrangeiro conserta qualquer geladeira, na sua moradia. Num dia, com garantia. - Chamados sem compromisso, também aos domingos. Tel.: 27-4781 — EUGENIO. (21069) 60

TOCA-DISCOS AUTOMÁTICOS

Usados, Compro e Conserto

VOU A RESIDENCIA.

Telefone: 32-4621. (22083) 60

GELADEIRA AMERICANA

4½ Pés !

Gelando muito, com a porta útil, para ovos, etc. Vendo por Cr$ 9.500,00 — Não aceito oferta! Sr. SOUZA, Rua Navarro, 125.

Fone 32-8298. (23532) 60

T.V. — CONSERTOS

Técnico hungaro. Honestidade, Garantia. — CARLOS. — Rua Gen. Roca, 572 — Tijuca. Tel.: 48-5333. (5917) 60

CONSERTOS TV

INSTALAÇÕES DE ANTENAS

CANAIS 13 OU 6 ?

Telefone imediatamente para Teletécnica: 38-6331. — Temos técnicos especializados em aparelhos de tôdas as marcas. — Atendemos diàriamente inclusive domingos e feriados até às 23 horas. — TELE-TÉCNICA. (23350) 60

MÁQUINAS EM GERAL

MOTORES - MATERIAL ELETRICO - FERRO - FERRAGENS - FERRAMENTAS - INSTALAÇÕES INDUSTRIAIS, ETC.

GRUPOS GERADORES

MERCEDES BENZ

ENTREGA IMEDIATA

15 — 40 — 50 — 60 — 74 — 80 — 90 — 100 — 125 KVA.

OUTRAS MARCAS: 3 — 4 — 5 — 7 1/2 — 8 — 10 — 12 — 15 — 20 — 25 — 30 — 150 — 300 — 500 — 700 KVA.

"UNICOM" Assembléia, 104 - sala 1012 Fones: 22-3072 - 52-2424

End. telegráfico "MOTORMERCEDES" — ATENÇÃO INTERIOR

Descontos excepcionais a revendedores e comissionistas (102844)

SERRA TRAÇADOR

Para árvores ou toras de 1,80 metros de diâmetro motor Mall Americano Cr$ 25.000,00. Rua Francisco Otaviano 61 — Copacabana. (10912) 78

MAQUINA Para Confecção de Tacos de Madeira — Particular vende uma, nova marca "Black — Decker — Quick Saw" por Cr$ 12 mil. Tratar com o sr. Pereira, pelo telefone: .. 22-5436. (47969) 78

MOTOR DIESEL — Vendo um International de 2 1/2 H.P., com um girador A.S.A. de 3. K.W.A., juntos ou separados, por preço excepcional tratar pelo fone 22-7226 c/ D. Mira. (26197) 78

TRATOR International TD-14, vende-se novo, ver e tratar com o sr. Camara, á Rua Anequirá 227 Cordovil. (25123) 78

MOTO - NIVELADORES CATERPILLAR 212 ADAMS 512

Vende-se. Ver e tratar na Av. Brasil, 8.502

"GEOPAN" (47136)

TRATORES CATERPILLAR

D-8 e D-7

Vende-se em estado de novos. Ver e tratar à Avenida Brasil, 8.502.

"GEOPAN" (47135)

COMPRA-SE TUDO

Geladeiras, pianos, móveis, objetos de art ee outros, máquinas, televisão; casas completas, automóveis, prédios, etc. Tel. 48-1901 — MELLO (14824)

ESCAVADEIRAS

Vende-se

LINK-BELT 1 jarda

ORTON — 2 jardas

Ver e tratar na Av. Brasil n. 8.502

"GEOPAN" (47134)

PARA SEU CITROEN

protetores de rótulas em Borracha Flexível — Duráveis

VITALPARTS S/A

Comercial e Industrial

Av. Mem de Sá, 289

Telefone 32-7185 (41748) 78

PRONTA ENTREGA

DUMPER DR-50

4,5 jd.cub.

Expansão Americana

Av.R.Branco 81

Tel.43-5834 R.Janeiro

VENDEMOS

Motores Diesel em geral	Grupos geradores Diesel
Motores à gasolina	Grupos geradores à gasolina
Motores elétricos	Grupos geradores solda elétr.
Bombas em geral	Bombas em geral
Alternadores	Eletrodos para solda
Máquinas p. madeira	Máquinas de solda
Máquinas Operatrizes	Máquinas em geral
Compressores de ar	Macacos e talhas em geral

COMPRAMOS LOTES DE MERCADORIAS

Soc. Mercantil Pulmax, Representações Ltda.

Rua Conselheiro Saraiva, 29 — Rio de Janeiro

Tels. 23-3251 e 43-6107 — Teleg.: "PULMAX" (21396) 78

Máquinas de impressão

Vendem-se duas máquinas de impressão, sendo uma "Liberty" e outra "Vitoria" n. 3. Aceitam-se ofertas. Procurar Sr. Benito, à Rua Moraes e Vale, 51 — Lapa — 42-4941. (13732) 78

GUINCHO -- 500 kg.

A fricção ou a mão para comprar. Ofertas carta n.º 13.819 p/ portaria dêste jornal. (13819) 78

Sua Energia Elétrica está racionada?

Temos em stock pequenas turbinas a vapor, 11 a 22 HP. Para quem tem uma pequena caldeira é a solução ideal, pois o vapor de escape é isento de óleo, podendo ser aproveitado no seu processo industrial.

OTTO JOHN VEIGA DUNHOFER

Escritório Técnico

Rua México 70 — Gr. 805

42-9991 (13802) 78

Instrumentos de Música

PIANOS NOVOS

A CASA GARSON apresenta ao público o mais lindo e variado estoque de modelos de cauda, armário e apartamento, pelos menores preços da praça e com a mais ampla garantia. Facilitam-se os pagamentos. Ver em exposição nas CASAS GARSON, à Rua Uruguaiana ns. 107-109, e Rua do Ouvidor n. 137 (entre Avenida e Gonçalves Dias). (11540) 75

Pianos Novos e Usados

Preços especiais para liquidar um grande estóque de modelos de apartamento, armário e de cauda. Alemães, franceses, inglêses e nacionais. Vendemos a longo prazo sem entrada, sem fiador. Aceitamos trocas. A. HAHN — Av. Treze de Maio n.º 13 — 4.º andar, sala 419 — Ed. Municipal. (11137) 75

PIANO Alemão 3 pedais, cêpo metal cordas cruzadas, perfeitissimo estado muito bom e muito bonito, vende-se garantido. Rua Conselheiro Zenha 51 — Tijuca. (11574) 75

PIANO — Atenção — Reforma-se — Examina-se — Avalia-se — Afina-se, faz-se caixas novas, imuniza-se, aqui no Rio e no Interior — Exames à Cr$ 100,00 — Técnico sr. Barros — Telefone 29-4881. (11538) 75

ACORDEÃO novo, muito luxuoso, de 80 baixos, 4 registros, marca italiana Gentili, vendo por Cr$ 10.900. Rua Riachuelo, 16. Centro. (23517) 75

ATENÇÃO — Pianos e acordeões, preços econômicos, afinações, consêrtos, reformas, etc., garantidas por 5 anos, pelos técnicos estrangeiros já muito conhecidos em Copacabana, Leme, Ipanema, Leblon, etc. Sr. Germán e Sr. Victor. Oficina própria, Rua Riachuelo, 16 — Centro — Tel.: 32-2114 — Atendem também a domicilio. (23516) 75

PIANO PLEYEL — Vende-se um em jacarandá, com cordas cruzadas e 88 notas. Linda peça — Rua Delgado de Carvalho 54 (Haddock Lobo) — Tijuca. (23505) 75

PIANO Bluthner. Vende-se um piano alemão desta excelente marca (Bluthner). Facilita-se parte do pagamento. Estado de novo. Rua Dr. Satamini 135-B. — Tijuca. (23503) 75

ACORDEONS desde 100 cruzeiros por mês (a prazo só no Rio) Scandalli, Soprani, Hohner e tôdas as marcas nacionais. Também saxofones, clarinetes, pistões, violões, rádios, pianos, gaitas de bôca. Tudo sem entrada e sem fiador. Grátis método para estudar. Maior depósito. Casa Acordeon Azul, Av. Rio Branco 277 dentro da Galeria São Borja, ou filial Rua dos Arcos 21. Para professôres e revendedores descontos excepcionais. Tels. 32-8759 e 42-9712

ÓRGÃO WURLITZER

Novo e sensacional órgão electrônico da melhor marca do mundo, com som idêntico dos cinco órgãos WURLITZER usados na Catedral de S. Pedro em Roma; recentemente chegado ao Brasil onde foi preferido a todos os outros órgãos para completar com sua sonoridade magnifica, as cerimônias do XXXVI CONGRESSO EUCARISTICO INTERNACIONAL; próprio para catedral ou igreja escola, etc., vende-se, instalado e com garantia da fábrica. Mais informações pelo Telefone 27-2967 ou Caixa Postal 5425 — Rio de Janeiro. (19498) 75

1 PIANO

LARGO DO MACHADO, 8

Dos melhores fabricantes nacionais e estrangeiros, pelos menores preços. Não compre o seu piano sem conhecer o nosso stock e preços. — Largo do Machado, 8, Loja H — Galeria ao lado da Caixa Econômica. (19385) 75

PIANOS NOVOS

Bechstein - Pleyel - Benthley - Brasil -, Essenfeld e tôdas as marcas. A vista e 20 mêses. — Apartamento Cr$ 25.000,00. Rua Dois de Dezembro 112, CATETE. (17865) 75

VENDE-SE UM PIANO Alemão — "Gunther-Stuttgart". Praça General Tiburcio 83 apto. 511, Edificio Praia Vermelha. (23504) 75

ACORDEON PAOLO SOPRANI, modêlo Madame, 120 baixos, 5 registros mais 2 com abafadores, Novo de fábrica. Vende-se. Telefonar para .... 52-0063. SR. PAULO. (23564) 75

COMPRO 1 PIANO 32-3857

Pagamento à vista — mesmo que necessite consêrto. — Não faço questão de preço nem de marca. (19388) 75

PIANO GAVEAU

Novo, magnifico, 3 pedais, cêpo de metal, cordas cruzadas, fino instrumento. R. São Clemente, 17, sobr. — Próx. Praia de Botafogo. (23607) 75

SCHWARTZMANN

Com 6 mêses de uso

Vendo excelente piano 3 pedais, cêpo de metal, cordas cruzadas. — Preço: 38.000 cruzeiros. Rua São Clemente, 17, sobr. Próx. Praia de Botafogo. (23606) 75

PIANO

Das melhores marcas

Vários estilos e côres

A VISTA

E A PRAZO...

Só em

J. Medina

CASA ESPECIALIZADA

QUITANDA, 23 (45447) 75

PIANO A PRAZO

BLUTHNER

ESSENFELDER

SCHWARTZMAN

Entrada Cr$ 5.000,00 e o restante 10 mêses ou Cr$ 10.000,00 e restante em 20 mêses. — Preços razoaveis. 88 notas, teclado de marfim legitimo, armado em ferro, cordas cruzadas, 3 pedais. — Rua Senador Dantas, 19, 2.º andar, Sala 209. Ed. Cinelândia. (14738) 75

COMPRO 1 PIANO 25-7409

Até Cr$ 35.000,00. A vista. (19536) 75

COMPRO 1 PIANO 47-2361

de cauda ou de armário, pago bem e à vista. Telefone 47-2361. (24137) 75

Ouro e Jóias

MOTOR DE PÔPA 50 HP.

Evinrude de 50 H.P. 4 cilindros, 18 horas de uso, totalmente revisado. Próprio para corrida ou transporte. Vendo por Cr$ 50.000,00 ou troco por embarcação e motor menor. Ver no Iate Clube com o marinheiro Cabeça. Tratar pelo Tel.: 42-8751 ou 27-5245. (14819) 76

Pistolas para pintura — Importadas —

DE ALTA PRESSÃO

E DE AR DIRETO

•

CASA DOS COMPRESSORES IMPÉRIO LTDA.

Rio de Janeiro

Rua Beneditinos 21 — 1.º andar

Telefone 23-5274

PARAFUSOS T PARA TRATORES

aço 1045

CASA DOS PARAFUSOS

MATRIZ
RUA CARLOS SAMPAIO, 70
TEL. 32-0040 E 52-4292

FILIAL MEIER
R. DIAS DA CRUZ, 170 C TEL. 49-9883
GALERIA CINE IMPERATOR

VENEZIANA — PERCIANA
Concerta-se
Reforma-se
Dá-se tôda garantia
Orçamento grátis
22-3455 — NILTON
Empresa de Mudanças As Brasileiras.
(05987)

NOTAS DE ASTRONOMIA DE CAMPO

(Escritas para operadores principiantes)

Hora, latitude, meridiano, longitude, declinação magnética (teoria, prática, exemplos reais). Catálogo atualizado de estrêlas para o método de Zinger

Pelo
CORONEL JOAQUIM FRANCISCO DUARTE

Engenheiro Militar, antigo membro de comissões geográficas, ex-instrutor de oficiais estagiários no Estado-Maior do Exército. Cr$ 110,00 nas livrarias ou pelo telefone: 26-3960.
(19470)

CR$ 950,00
TERNOS USADOS
Compro a domicílio
Telefone: 52-1982

DECORAÇÕES EM MADEIRA
DEMA projeta e executa modernas decorações para lojas, halls, escritórios e apartamentos. Rua Senador Dantas, 80 - 18.º — Tel.: 42-9899. (96117)

TRATORES CATERPILLAR D-8 e D-7
Vende-se em estado de novos. Ver e tratar à Avenida Brasil, 8.502.
"GEOPAN"
(47139)

Móveis e Decorações

DORMITORIOS — Vendo urgente para desocupar lugar, por motivo de transformação do apartamento em escritórios, dois dormitorios, com colchões de mola, em perfeito estado, faltando em ambos as penteadeiras. Preço por ambos: 8.000,00. Ver e tratar à Avenida Franklin Roosevelt, 84 — Apto. 903 — Castelo.
(11763) 83

HOTEL — Vende-se proximo ao Cassino e a Praia Icaraí, otimo predio com 21 quartos, 3 salas, 11 banheiros, grandes varandas e jardim, com 400,00 m2 de construção, em terreno de 60,00m de comprimento, por ..... 1.500.000,00, facilitando-se parte. Tratar pelo tel. 2-2551 — Niterói.
(10947) 85

FAMILIA por motivo de mudança vende poltronas, geladeira, bar chipandale, cristaleira chipandale, armários, cômodas, sala de jantar estilo colonial, louças, cristais, moveis de cozinha, faqueiro, etc. Rua Toneleros, 105 — Casa I, apto. 101.
(23602) 83

VENDE-SE sala de jantar Laubisch Hirth, base Cr$ 12.000,00 — Tratar pelo fone 25-6223. — Sr. CRISPIN.
(24242) 83

TAPETES "ITA" — Vendem-se 2 sem uso, cor cinza 2 1/2 x 3 1/2. Preço Cr$ 5.000,00 cada um — Telefone 25-6193. (13798) 83

SALA DE JANTAR EM IMBUIA maciça, fabricação Laubisch Hilth, vende-se completa ou peças separadas. Rua Pires de Almeida, 15, ap. 402. Laranjeiras. (14789) 83

BAR FLORENTINO — Peça de alto valor artistico tôda trabalhada a mão. Foi comprada em Florença — Itália. Vende-se. Ver e tratar à Rua Gustavo Sampaio, 441 apto. 104. Telefone 37-3455. (14766) 83

QUARTO MOBILADO com todo conforto descortinando linda vista e com água em abundancia — Aluga-se a pessoa de todo respeito. Rua Pires de Almeida, 15, apto. 402.
(14790) 83

VENDE-SE Sofá Cama Drago casal perfeito estado. Ver tratar R. dos Andradas, 130 apto. 37 sábado e domingo até meio dia. (14982) 83

ESTRANGEIRO — Motivo ausentar-se do país, vende com urgência mobília sala de jantar, quarto e muitos objetos. Procurar, r. Rodolfo Dantas, 91, apto. 902. Copacabana. (13816) 83

VENDE-SE motivo mudança uma sala de jantar de estilo, em embuia. Tratar à Rua Belfort Roxo n. 129 apt. 502. Lido. (4936) 83

DORMITORIO CHIPENDALE — Vende-se, novo, sem uso, com 11 peças, todo em cedro e peroba, guarda-vestidos tem 1,90 m. de largura, com vidros gravados e penteadeira em cristal gravados e tampo com espelhos. Preço 12.500 cruzeiros, mais 1 sala Chipendale, com 12 peças, buffet com 2 m. de largura, bar e cristaleira com vidro, espelhos de primeira e cadeiras em sola lavrada. Preço — 14.500 cruzeiros. Ver e tratar na Rua Dias da Cruz, 151. Esta rua começa no Meyer. (04893) 83

PARTICULAR vende elegante sofá, 2 lugares, vermelho, forrado de novo Cr$ 5.000 — Rua Ministro Viveiros de Castro, 141 apto. 201.
(19584) 83

FAMILIA que se retira vende: duas mesas de aba-jours, estante, uma escrivaninha, rádio-vitrola, poltrona avulsa moderna, sofá, mesa com vão para plantas, tapete pequeno chenille, armário de cozinha, jogo de copa, passadeira verde, armação de madeira para despensa, grades para janela com 1 metro de altura, aba-jours de mesa com pé. Móveis em estilo moderno. — Rua Paula Freitas, 54 — Apto. 903, das 10 às 17 horas.
(05982) 83

VENDE-SE 2 armários ou mobilia de casal completa, estilo Manoelino. Armário de cozinha branco. Armário, Cr$ 7.000,00; mobilia, Cr$ 12.000,00. Rua Barão da Tôrre, 313, apto. 3, 27-7423, Ipanema. (10927) 83

SALA DE JANTAR e dormitório, particular vende a particular por motivo de viagem. Rua Itabaiana, 204 apto. 101 Grajaú. (11652) 83

SALA JANTAR COLONIAL
Particular vende lindissima com 13 peças, bem como outros adornos. Rua Almirante Tamandaré, 77, Apto. 2. — Tel.: 25-3585. Pode ser vista à noite.
(11660) 83

COMPRAM-SE DORMITÓRIOS
E SALAS DE JANTAR.
TELEFONE: 28-6721.

VENDO POR MOTIVO DE VIAGEM
Moveis modernos de sala de jantar, grupo estofado, poltronas, mesas de centro e canto de sala, quadros, etc., tudo novo com menos de um mês de uso. — Tratar p/ Telefone: 25-5735.
(13797) 83

POLTRONA
Vende-se grande ocasião, nova, em couro plástico. Cr$ 3.000,00. Av. Copacabana, 542, Ap. 504. — de 12 às 17 horas; fóra dêsse horário falar com o porteiro. (14804) 83

CORTINAS
Fazem-se tipo americana. — Reforma-se móveis estofados, a domicilio. — Recado: ANTONIO DOS SANTOS.
Tels.: 26-0583 - 26-3194.
(23559) 83

VESTIDOS ESPORTES
CONFECCIONA-SE COM RAPIDEZ 37-0553 ou 37-2766, pela manhã.
(23613) 81

SALA DE JANTAR D. JOÃO V
Vende-se inteiramente em jacarandá e igual existente no Palácio Rio Negro de Petrópolis. Ver e tratar à Av. Copacabana, 860, Apto. 701. Tel.: 57-8697. (23587) 83

ESTOFADOR E CORTINAS
Reformam-se móveis estofados. Fazem-se cortinas americanas a domicilio. Recado ANTONIO DOS SANTOS Tels.: 26-0583 — 26-3194. (23558) 83

PEROBA MARFIM
Guarda-vestidos, 4 portas, comoda, 2 mesinhas, cama de casal e espelho
Cr$ 9.500,00
FACILITA-SE O PAGAMENTO
VENDEMOS PEÇAS AVULSAS
MOVEIS CASTIÇO
RUA DO CATETE N. 164
(Em frente ao Palacio)

JULOP
APRESENTA... com absoluta EXCLUSIVIDADE
CHAPAS "EUCATEX" cobertas com MATÉRIA PLÁSTICA
em 18 côres diferentes:
FOSCAS — BRILHANTES — METALIZADAS
3 tipos:
COURO — LISO — CANELADO
Material moderno para decorações, separações, instalações, tampos de mesa, móveis, etc.
* RESISTENTE A ÓLEO E GRAXA, CALOR, ALCOOL *
LAVÁVEL — GRANDE DURABILIDADE
Visite nossa Exposição
Rua 1.º de Março, 107 — C. Postal 518
Fone: 52-2006 — Telegr. "JULOP" — Rio
(49818) 83

EMPREGOS DIVERSOS

VALET DE CHAMBRE — Precisa-se de um para pessoa de tratamento. Paga-se bem e exigem-se referencias — Tratar a Rua Timoteo da Costa, 258 — Leblon, com o sr. Cocchi.

MENOR. Precisa-se para recados e serviços gerais. Rua dos Inválidos n. 196. Sala 202. (13678) 55

CORRETOR PUBLICIDADE — Aceita-se a colaboração eventual ou permanente de 2 profissionais competentes. Otimas condições. Cartas para a portaria deste jornal sob n.º 15921.
(15921) 55

VENDEDOR — Precisa-se para vendas tintas. Se possivel com conhecimentos do ramo. Resposta a portaria 14854.
(14854) 55

DAMA DE COMPANHIA — Procura-se para cuidar e acompanhar senhora idosa que fraturou uma perna. Necessário ter muito boa apresentação, educação e tato para lidar com as pessoas de casa. Imprescindível dormir no emprêgo. Procurar Roberto pelos telefones 26-7410 e 42-2082. (14792) 55

MOTORISTA PROFISSIONAL — Motorista espanhol, com oito anos de profissão, sendo quatro no Distrito Federal, com ótimo prontuário, se oferece para trabalhar em carro particular. Tratar com o sr. Joaquim Carrera, pelo telefone 32-5978.
(5989) 55

TORNEIRO MECANICO
Precisa-se de um, com capacidade comprovada. Tratar à Rua Santa Luzia, 799, 13.º, das 16 às 17 horas. Com o sr. IVAN
(10882) 55

STENO DATILOGRAFA
Companhia Americana, com cinco dias de trabalho na semana, precisa. Ordenado Cr$ 3.000,00. Avenida Rio Branco, 311, 12.º andar. (5988) 55

SENHOR APOSENTADO
Procura ocupação, podendo dar tempo integral, em qualquer ramo de atividade, no Rio ou fóra, dando referências de sua competência administrativa. — Cartas para portaria dêste Jornal n.º 14.822. (14822) 55

MOÇA
Precisa-se de moça com ótima aparência para serviço interno de demonstração de máquina de costura. Serviço próprio para moças. Paga-se bem. Apresentar-se à Avenida Presidente Antônio Carlos, 641-C-Loja. Esquina da Avenida Erasmo Braga — (Esplanada do Castelo).
(14770) 55

CHAUFFEUR
Rapaz educado, solteiro, 27 anos, com muita prática e boas referências, oferece os seus serviços. Tel.: 52-8055, Ramal 402, com o Sr. Afonso.
(29941) 55

LUGAR DE FUTURO
Laboratório americano dispõe de vagas para propagandistas científicos viajantes. É essencial que o candidato tenha boa apresentação, curso científico ou clássico, e vontade de vencer, idade máxima 30 anos. Damos treinamento, salário e despesas de viagem. Apresentar-se à Rua Santa Luzia, 798, 17.º andar. (9981) 55

CHEFE DE IMPORTAÇÃO OU ASSISTENTE
Jovem dinâmico, produtivo, conhecendo inglês, bastante familiarizado com os atuais problemas de importação. Cacex - Fiban, etc. Oferece-se às firmas importadoras. — Respostas para o n.º 14.787, na portaria dêste Jornal. (14787) 55

CONTADOR
Conhecendo inglês, auditoria e contabilidade e organização americanas, oferece-se para, em horas fóra de expediente normal, executar serviços de organização e sistema ou outros serviços de natureza contabil, para firma pequena ou média em fase de expansão e desenvolvimento. Respostas para 10.991, na portaria dêste Jornal.
(10991) 55

Criados

CASAL ESTRANGEIRO procura empregada para todo serviço. Deve ser moça limpa, agradavel, boa cozinheira. Paga-se até 1.800 cruzeiros. Av. Ruy Barbosa 636, apto. 1108.
(22309) 53

OFERECE-SE cozinheiras, arrumadeiras, lavadeiras, babás e governantas com referências. — Procurar de segunda a sábado — Tel. 42-6967.
(21436) 53

PRECISA-SE — De cozinheira para família americana. Documentos exigidos. Tratar à Rua Barão de Jaguaribe, 319 — Ipanema.
(15900) 53

PRECISA-SE de uma menina de boa família, entre 10 e 14 anos para brincar com duas meninas. Será tratada como pessoa da família. Apresentar-se à Rua Saint Roman, 114. Pôsto 6 — Copacabana.
(19586) 53

Precisa-se de uma empregada que cozinhe o trivial fino e para todo o serviço de um casal com 1 filho. Não lava nem passa. Ordenado 2.000,00. Tratar Av. Rainha Elizabeth, 540 apto. 202.
(23519) 53

COZINHEIRA para forno e fogão, com muita experiência, para família pequena. Ordenado 2.000 cruzeiros. Apresentar: Rua Gomes Carneiro, 41 — apto. 901. (10897) 53

COZINHEIRA — Precisa-se de trivial, fino para pequena família no Leblon — Pede-se carteira e referencias. — Paga-se bem, ordenado a combinar. Telefonar para 47-2836.
(13857) 53

COZINHEIRA procura-se uma com bastante prática para família estrangeira de 4 pessoas. Dorme no emprego. Não lava. Paga-se até .. Cr$ 2.500. A pessoa competente. Apresentar-se com carteira e referências, 262 Av. Copacabana, apt. 7 tel. 37:6290. (13722) 53

EMPREGADA — Precisa-se de uma, para todo serviço, em casa dum casal sem filhos. Serviço pouco. Paga-se bem. Domingos Ferreira, 92, apto. 901. (10923) 53

BABA' — Precisa-se para cinco crianças. Ordenado Cr$ 2.000,00. A Rua Marquês de São Vicente, 258, Gávea. (13712) 53

COZINHEIRO OU COZINHEIRA
Precisa-se, para casa de alto tratamento, devendo também trabalhar na Fazenda do seu proprietário, durante o verão. Tratar com J. BANDEIRA, Av. Rio Branco, 137, 2.º and.
(13705) 53

Copiador -- Fotográfico
Precisa-se de um rapaz com muita prática para trabalhar no laboratório fotográfico dêste jornal. Av. Gomes Freire n. 471 - 4.º andar. (38690) 55

PROFESSÔRES

INGLES — Por professor nato. Método Berlitz, Gramática, Conversação Correspondência e Alta Literatura. Rua Senador Dantas 45, apto. 801. (10865) 87

ALEMAC — Ensina-se pelo método mais rápido e eficiente. Rua Senador Dantas, n.º 46 apto. 801. Cinelândia. (10864) 87

INGLÊS - ALEMÃO — Senhor distinto, muito viajado, dá aulas elementares, conversação e prepara para viagens no seu domicilio. Cartas para Caixa Postal, 4.146. (13817) 87

INGLES E FRANCES — Professor estrangeiro ensina estes idiomas por método Berlitz (Rápido, direto com gramática sómente aplicada). Resultados rapidos. As melhores referencias. Pode ir a domicilio na zona sul. Preços a partir de Cr$ 1.200 por mês. Prof. Alberto Mendes, fone 25-1369 das 8 às 13 horas.
(13721) 87

ALEMÃO — Aceito ainda alguns alunos, também escolares e crianças, para ensinar o alemão. Rua Duvivier, 50 — apto. 603. D. Dora. Tel. 37-9999.
(10949) 87

VENDE-SE para sitio ou fazenda, dormitório completo estilo Império, 11 peças grandes, espelhos biselados, tampos marmore, pela melhor oferta — 27-4371. (14848) 87

ALEMA NATA: professôra registr. Aulas particulares, esquina Rio Branco. Tel. 52-2297. D. Alma.
(14752) 87

FISICA — MATEMATICA — Aulas particulares. Telefone 30-4065.
(23333) 87

INGLÊS E PORTUGUÊS — Preparação intensiva para exames e todos os fins. Duas lições por semana, a domicilio, 1.000 cruzeiros mensais. Telefone 46-9755 — Copacabana. (14699) 87

MATEMATICA — Admissão, ginasial — Explicador particular, aulas individuais. Telf. 27:2216, Sabóya. (29933) 87

PROFESSORA francesa ensina o seu idioma prático e teórico. Tel. 47:1876. (4925) 87

PROFESSORA para curso primário e ginasial. Paciente e com experiência. Tel. 27:9739. (13689) 87

SENHORAS e SENHORITAS — Professôra de Corte e Costura ensina, à domicilio, em 10 aulas práticas — Na primeira aula, corta na fazenda — Telefone 45-6552.
(23445) 87

CURSO — Corte centesimal, método prático - rápido. Preço módico. Toneleiros, 51. Tel. 37-0460.
(25324) 87

AMERICAN ENGLISH - Aulas individuais. Professor com 16 anos de ensino. 37, Alvaro Alvim, s. 916. De 8 às 12 e 2 às 6 Exceto sábados. CINELANDIA. (13700) 87

CORTE E COSTURA
Curso LE-NOIR, ensina em 30 aulas, diploma as alunas. — Rua Felipe de Oliveira 4, Apto. 713 (junto ao Túnel Novo). — Telefone: 37-2766.
(10807) 87

AULA DE ACORDEON (PARTICULAR)
Ensino individual teoria e pratica, metodo oficializado, crianças e adultos, desde as primeiras notas. Facilito o acordeon. — Rua Gustavo Sampaio n. 610, apt. 1203 — Telefone: 37-5507 — Copacabana, diariamente. Atendo a domicilio. Até às 21 horas.
87

AULAS PARTICULARES
Acadêmico de Direito, dispondo de horas vagas, leciona Português e Matemática e prepara alunos ao curso de admissão. Tratar com Sr. PAULO, pelo Telefone 47-0073. (14768) 87

CURSOS PRIMÁRIO, SECUNDÁRIO E DE ADMISSÃO
Preparam-se meninos de ambos os sexos, para êsses cursos, bem como para exames finais, à Rua Raul Pompéia (Cop.) n.º 61, Apart. 201. Cursos especiais de férias. (15922) 87

Médicos e Sanatórios

DR. PEDRO DE ALBUQUERQUE
DOENÇAS SEXUAIS E URINÁRIAS
Rua do Rosário, 98. De 1 às 6 horas.
(16235) 80

DR. JOSÉ DE ALBUQUERQUE
Membro efetivo da Sociedade de Sexologia de Paris.
DOENÇAS SEXUAIS DO HOMEM
Rua do Rosário, 98. De 1 às 6 horas.
(16234) 80

Animais

CANICHE FRANCES — Vende-se macho, prêto, tamanho standard, já tousado, descendentes de campeões internacionais, registrado no B. K. C. Preço 7.000,00. Informações .. 24331. (13767) 83

VIAS URINÁRIAS, RINS, BEXIGA, PRÓSTATA
DR. A. ACKERMANN DOENÇAS DAS SENHORAS
Cirurgia especializada — Uretroscopias — Endoscopias
BLENORRAGIA, TRATAMENTO RÁPIDO
DEBILIDADE SEXUAL — URUGUAIANA, 24
(03867) 80

Dr. Augusto dos Santos Albuquerque
DOENÇAS DO CORAÇÃO — Pressão alta — Falta de ar — Palpitações. APARELHO DIGESTIVO — Doenças do fígado — Digestões difíceis — Prisão de ventre. Rua 7 de Setembro, 88 - 2.º - sala 15 — Das 14 às 18 horas — Telefone 52-5442.
(11411) 80

Engenheiro Mecânico
Com longa experiência industrial, de preferência em indústria de papelão ou papel, procura importante indústria especializada no ramo para chefiar seção técnica da fábrica, tendo a seu cargo manutenção e novas instalações. Assegura-se completo sigilo. Pede-se enviar curriculum vitae e referências. Base Cr$ 15.000,00 respostas para portaria dêste jornal n.º 29949. (29949) 55

ATENÇÃO
MAIS DINHEIRO
Companhia idônea aceita pessoas de ambos os sexos e de boa aparência para serviço bem remunerado, com liberdade de horário. Ótima oportunidade para funcionários públicos, oficiais reformados e pessoas que disponham de algumas horas diàriamente. Não é capitalisação nem publicidade. Dá-se a necessária assistência técnica e ajuda de custo. Possibilidade de ganhar mais de Cr$ 12.000,00 mensais. Tratar à rua São José, n.º 90, 2.º pavimento, com o Inspetor de plantão. — E' favor trazer êste anúncio e uma fotografia 3 x 4. (15822) 55

ESTENODACTILÓGRAFA
Companhia tem uma vaga para moça estenógrafa em língua inglêsa e que tenha bons conhecimentos de português. Idade entre 18 e 35 anos. Salário compreendido entre Cr$ 8.000,00 e Cr$ 10.000,00, dependendo da experiência. Proposta para a portaria dêste jornal.
(54745) 55

BOM VENDEDOR
BOA APARÊNCIA — Sólida cultura — falando idiomas — Bem relacionado Rio e S. Paulo — Norte e Sul do Brasil deseja trabalhar para firma séria — Não se interessa por venda de terrenos nem seguros — Dá tôdas as referências possíveis. Escrever para 14807 neste jornal. (14807) 55

FIRMA INDUSTRIAL NECESSITA DE:
FUNILEIROS
Batedores de Chapas
OPERÁRIOS ESPECIALIZADOS EM ACABAMENTO DE ÔNIBUS
É favor não se apresentarem candidatos que não tenham habilidades profissionais.
Paga-se bom salário. Apresentar-se munidos com documentos à RUA CORONEL ALMEIDA, 53 — PIEDADE.
(54631) 55

CARTÕES DE BOAS FESTAS
VENDEDORES (AS)
Precisa-se vendedores (as) para cartões de Boas Festas, originais e modernos, para venda exclusiva no Distrito Federal. Interessa somente vendedores (as) relacionados em lojas de papelarias e casas do ramo. Tratar à Rua Santa Luzia 799 — 18.º andar — sl. 1801, diàriamente das 11 às 12,30 horas com o Sr. Souza.
(54630) 55

MOTORISTA PROFISSIONAL
Com longa prática, boa aparência, instrução secundária, moro na zona sul. Ofereço-me para as funções de motorista e desenhista em companhia de engenharia ou semelhante. Carta 14799, para portaria dêste jornal. (14799) 55

SUB-CHEFE PARA LIVRARIA E PAPELARIA
Precisa-se de um com muita prática, para loja em Copacabana, residindo na Zona Sul.
Cartas, com fotografias para o n.º 19587 dêste jornal.
(19587) 55

OPORTUNIDADE
SUPERMERCADOS COPACABANA S. A., faz saber aos interessados que está recebendo propostas de candidatos aos cargos de "boy", servente, empacotador, ajudante de açougue e auxiliar de contabilidade, além de moças para caixa. Os candidatos devem comparecer à Rua Bolivar n.º 38-A, munidos de todos os documentos necessários e duas fotografias tamanho 3 x 4. Exige-se boas maneiras e apresentação. (11664) 55

Senhoras e Senhoritas
Precisamos diversas com curso secundário para serviço fácil e rendoso. Damos instrução sôbre o trabalho. Apresentar-se DE MANHÃ à Av. General Justo 275 entrada 13, 8.º and., grupo 802. (14802) 55

VENDEDOR
Precisa-se para vendas de tintas, pintura etc. Preferência com alguns conhecimentos do ramo. Boa oportunidade para pessoa ativa. Resposta à portaria sob n.º 14855.
(14855) 55

COPEIRO
Família estrangeira de alto tratamento, procura copeiro hábil que resida no emprêgo. Tratar à Rua Maria Angélica, 579 Tel.: 46-8835. (54988) 55

VENDEDORES
Precisam-se de vendedores para brinquedos para fábrica de âmbito nacional, boas possibilidades de ganhos, ordenados e comissões. Cartas para a redação dêste jornal n. 11766.
(11766) 55

VENDEDORES
Firma industrial de grande movimento, necessita de dois vendedores, sendo um com prática no ramo de perfumarias e plásticos e outro no ramo de cabeleireiros.
Tratar à Rua João Alvares n.º 19 — (transversal à Rua do Livramento), com Sr. Vicente ou Viana.
(4973) 55

Automóveis de Ocasião

VENDE-SE DODGE 1951 quatro portas bom estado telefonar 45-4174 entre 8 e 12 horas. (04865) 64

DEIXANDO o país, vende Fiat 1500 ano 51 Motor revisado, cem por cento, 5 pneus novos, 98 contos. — Tel. 57-9222. (26120) 64

PACKARD SEDAN — Vendo em ótimo estado de conservação, ano 1948, rádio da fábrica, pela melhor oferta. Ver e tratar à rua Dois de Dezembro n. 81 com Alberto ou pelo telefone 25:2611. (4929) 64

VENDE-SE camionete (Pick-up) Dodge 1951 para 800 kg. de fábrica estado geral 100% pintura e pneus novos negócio com particular. Melhores detalhes pelo telefone 57:7714 ou 37:9191. (13717) 64

STUDEBAKER — COMANDER — 4 portas, 52. De particular a particular — Vende-se. Não interessa troca. Tel. 32-2400 com sr. Clinio. (23599) 64

CHEVROLET — Vende-se 1937, de 4 portas, em otimo estado, por 65.000,00 — Tratar tel. 2-2551 — Niterói.
(10946) 64

PERFECT, 1952 — Vendo em perfeito estado, somente quarenta kms. rodados. Não aceito intermediário. Base Cr$ 120.000,00. Tel. 26-4053.
(14850) 64

VENDE-SE UM BUICK 1946, com 4 portas em bom estado com rádio de fábrica. Tratar pelo telefone: 38-0234. (10872) 64

AUTOMÓVEL 1953 — Particular compra de particular. Telefs. 22-6175 e 58-8628. Paga-se à vista. (11738) 64

CHEVROLET 1950
Vendo um novo e equipado Power Glide, 30 mil milhas rodadas, base 250 mil cruzeiros. Tel.: 37-1763.
(19561) 64

AVIÃO STISSON
Vende-se pela melhor oferta avião Stisson YOAGER, modêlo 108, de 150 H.P. Tratar pelo Telefone 42-7316 — JOSÉ. (13723) 64

FORD 55 ZERO
Customline, 4 portas, hidramático, duas lindas côres. — Vendo ou troco.
Tel.: 58-1568.
(19597) 64

CHEVROLET BEL AIR 54
Mecânica, 4 portas, azul claro e pérola, super equipada, pouco uso. — Vendo ou troco.
Tel.: 58-0949.
(19596) 64

SIMCA 1951
Particular vende em ótimo estado de conservação e funcionamento, rádio, pneus novos, forração nylan. Ver e tratar c/ LARIO — R. Senador Dantas, 115. (23661) 64

OLDSMOBILE HOLIDAY 54
Modêlo 98, duas belissimas côres, direção hidráulica, freio a ar, vidros ray-ban, janelas elétrica, banco com 4 movimentos, rádio com 2 alto-falantes, jato dágua, etc., com apenas 5 mil milhas. Vendo ou troco.
Tel.: 58-0949.
(19598) 64

ALUGUE UM AUTOMOVEL
DIRIJA VOCÊ MESMO. TEL. 42-0811.
(14503) 64

PONTIAC 1951
Vende-se em estado de 0 km., com 4 portas, rádio, etc. Tratar com GIL, 52-1168. (11741) 64

ALUGAM-SE CARROS
Chapas particulares s/ chofer, americanos. Mecânicos, equipados, modêlos 52, 53, 54. — Informações telefones: 37-8612 e 46-8943 — Avenida Prado Júnior, 145-A-Loja — Copacabana.
(23383) 64

PONTIAC 52
Duas côres, 4 portas, forrada a couro, super equipada, estado rigoroso de nova. — Vendo ou troco.
Tel.: 58-1568.
(19595) 64

ALUGUE UM AUTOMÓVEL
Dirija Você mesmo. — Chapas particulares. Ultimos modelos. — Rua Francisco Otaviano, 35. — Telefones: 27-8904 e 31-1470 — Copacabana.
(11363) 64

JEEP WILLYS
Vende-se, novo, com zero km. Ver e tratar Rua Rosa e Silva 157. Telefone: 38-8058, com VICENTE.

CAMINHÃO GMC 1952
Vende-se. Bom estado. Ver e tratar Rua Rosa e Silva, 157. Telefone: 38-8058, com VICENTE. (24385) 64

PONTIAC 1951
Motivo viagem vendo melhor oferta, lindo carro Sedan 4 portas. Verde. Importado, todo equipado. Ver à Garage Rua Barata Ribeiro 686. Telefone 57-0437. (13818) 64

OLDSMOBILE 1950 - 88
Placa 45-62
Otimo estado, 2 côres, 4 portas, rádio, banda branca, licenciado para 1955. D.F. 45-62, será vendido em leilão do Martins Pereira, hoje, 5.ª feira, 13, às 16 horas, em frente ao n.º 38-D, Av. Nilo Peçanha, Inf. 32-9888.
(13839) 64

CHEVROLET BELL-AIR 1953 POWER GLID
Vende-se com 4 portas, 2 côres, pouco uso, super equipado. Cr$ 450.000,00. Tratar com MOREIRA — Loja do Ouro — L. S. Fco. 14. (23568) 64

COMPRO UM AUTOMOVEL
Negócio com o próprio dono, particular, pago à vista, preferência Taunus, Cônsul, Pejeout, M.G., ou carro americano, tipo médio, somente serve um carro em perfeito estado. — Tel.: 27-9090, Sr. Cândido. (11716) 64

Ford — 1954
Sedan, 4 portas, estado excepcional, equipado, — semi-novo. — ACEITO TROCA. — Rua México, 31-C.
(19541) 64

DE SOTO — 1948
CONVERSIVEL
Otimo estado — Todo equipado. — Tratar com o Sr. ALMEIDA. Telefone 26-3240. — Rua São Clemente, 185.
(23626) 64

DODGE 1951 (UTILITY)
Tipo Sierra — 4 portas — Excelente estado. — Aceito troca. — Rua México n.º 31-C. (10853) 64

RENAULT
MOTOR TRAZEIRO — MOD. 1951
Em ótimo estado. Vende-se por Cr$ 60.000,00 (sessenta mil cruzeiros). Rua Prudente de Moraes n.º 519, ap. 104, com o Sr. AFONSO. (14745) 64

PEÇAS PARA CAMINHÕES Á ÓLEO DIESEL
MILA LTDA.
Rua Bonfim, 333-A ou pelo Tel. 43-6041
Recebemos importação de peças MERCEDES BENZ

VENDE-SE UM CHEVROLET "BEL-AIR" 1950
Ver e tratar à Rua Voluntários da Pátria n.º 204
(22337) 64

NÃO VENDA SEU AUTOMÓVEL
SE PRECISAR DE DINHEIRO
Resolvemos, AINDA HOJE, a sua situação financeira, com garantias recíprocas. Rua Evaristo da Veiga n. 35, sala 605, esquina da Rua Senador Dantas — Telefone: 22-6180.
(11617) 64

ŠKODA
Carros novos e usados. Facilidades e trocas. Estôque de peças originais, completas. Oficina especializada.
AUTO CENTRAL LTDA.
RUA ANDRÉ CAVALCANTI, 71-73
TELEFONE: 32-3660
(22773) 64

Standard-Vanguard 1952
Sedan, 4 portas, côr azul cinza, motor V 150-151 E, licenciado para 1955 D.F. 125349, único dono, em ótimo estado. Será vendido em leilão do Martins Pereira na 2.ª feira 17 às 15.30 em frente ao n.º 38-D da Av. Nilo Peçanha, Inf. 32-9888.
(13830) 64

ELDORADO - 0 km - 1954
Cadilac Eldorado, conversivel, 4.ª via, super-luxo — Direção hidráulica, freio a ar, super equipada. Aceito troca. R. Rodolfo Dantas 6-A (Ao lado do Copacabana Palace Hotel).
(23600) 64

MOVIMENTO IMOBILIÁRIO

COMPRA E VENDA DE PRÉDIOS E TERRENOS

AQUISIÇÃO DE IMÓVEIS

COMPRA E VENDA

O leitor Antônio de Almeida escreve-nos: (9-8-1955) — "Em 9-47, adquiri, de uma Companhia loteadora de terrenos, dois lotes, de acôrdo com o Decreto-Lei 58.

Entre as inúmeras cláusulas constantes da promessa de compra e venda, havia uma em que os lotes eram de 12,00 de frente e fundos por 30,00 de extensão. Sendo os lotes comprados a prazo de 60 meses, isto é, cinco anos, logo que terminou o pagamento, fui à Cia. vendedora, a fim de providenciar a escritura definitiva e da qual estou de posse desde 1952.

Acontece que, em determinado trecho da referida escritura, consta o seguinte: o terreno sofre recuo de 8,00 mais ou menos, de acôrdo com o projeto de alinhamento aprovado em 13-10-1951, sob o n.º 5.778.

Averiguei na Cia. vendedora em quanto me indenizaria pelos 8,00 que paguei, mas que não posso usufruir em virtude do dito projeto, e pela mesma me foi dito que ignorava tal recuo, já que a planta tinha sido aprovada na medida anterior.

Finalizando, pergunto a V. S.: tendo eu adquirido e pago lotes de 12 x 30,00 e havendo projeto da Prefeitura recuando os lotes em 8,00, quem me indenizará do prejuízo.

Pela lei, qual o prazo que tenho para não deixar prescrever meu direito?"

R. — A responsabilidade pelo pagamento do recuo é da autoridade municipal. O recuo sòmente é pago após ser o mesmo efetivado, o que acontece quando se utiliza o terreno para construção de prédio e depois do habite-se".

O leitor José Dias da Cruz escreve-nos: (8-8-55) — "Vendi, sob promessa de venda, quatro apartamentos a quatro pessoas diferentes, ao preço de Cr$ 260.000,00 com entrada de Cr$ 40.000,00 e 220.000,00 financiados pela Tabela Price, a 12% ao ano, em dez anos, o que dá uma % de Cr$ 3.156,30 para cada um dêles.

Na promessa de venda consta ser facultativo fazer amortizações, — nunca inferiores a Cr$ 1.000,00. Um dos compradores deseja entrar com Cr$ 10.000,00, e já me pagou 16 prestações.

Um dos compradores não está satisfeito com o apartamento; como a promessa de venda é irretratável e êle já me pagou 15 prestações, sendo-lhe facultado vender, e interessando-me pelo apartamento novamente, desejo saber como devemos proceder?"

R. — Em relação à primeira pergunta, é necessário novo cálculo das amortizações, o que poderá ser feito por qualquer contador entendido, pela Tabela Price. Quanto à segunda indagação, sòmente com o consentimento do promitente comprador poderá o consulente reaver o imóvel prometido vender.

COMPRA E VENDA — Consultas — Seção Imobiliária — "Correio da Manhã" — Assembléia, 109.

NO MOVIMENTO IMOBILIÁRIO

do próximo Domingo publicaremos as respostas das consultas sôbre :

AQUISIÇÃO DE IMÓVEIS

EDIFÍCIOS EM INCORPORAÇÃO

COM APARTAMENTOS À VENDA

CENTRO
Ed. Del VALLE — Rua Sant'Ana, 178, a partir de Cr$ 265.000,00.
Ed. MAIPU — Rua Sant'Ana 73 —
Ed.. ITU — Av. 13 de Maio, esq. Alm. Barroso — Largo da Carioca.
Ed. SANTOS VAHLIS — Largo da Carioca, Sen. Dantas (Av. Projetada). A partir de Cr$ 237.000,00.

BOTAFOGO
Ed. AROSA — Rua Lauro Muller. A partir de Cr$ 498.000,00.
Ed. ITAPEMIRIM — Rua Lauro Muller. — A partir de Cr$ 940.000,00.
Ed. SANDY — Rua Lauro Muller. — A partir de Cr$ 298.000,00.

CATETE
Ed. SANTO ANTONIO — Rua Taylor, 32. — A partir de Cr$ 200.000,00.

COPACABANA
Ed. ALBINO GONÇALVES — Praça Cardeal Arcoverde.
Ed. ARATU — Rua Miguel Lemos 126 — A partir de Cr$ 1.150.000,00.
Ed. CYNTHIA — Av. N. S. Copacabana, 395.
Ed. CESAR — Av. Rainha Elizabeth, esq. Rua Canning.
Ed. CRISTAL — Av. Copacabana esq. Djalma Ulrich.
Ed. CARMAGIL — Rua Domingos Ferreira. — Preço Cr$ 490.000,00.
Ed. CECI — Rua República do Peru, 136. A partir de Cr$ 790.000,00.
Ed. DEBORAH — Rua Toneleros 119. Preço: Cr$ 510.000,00.
Ed. EVEREST — Rua Djalma Ulrich Junto e depois n.º 217.
Ed. GOMES CARNEIRO — Rua Gomes Carneiro, 80.
Ed. ITAPUAN — Rua Barata Ribeiro, 637. — A partir de Cr$ 800.000,00.
Ed. ICARAM — Rua Joaquim Nabuco, 46.
Ed. MONSARAZ — Av. Copacabana, esq. Dias da Rocha. A partir de Cr$ 1.230.000,00.
Ed. MARIBEL — Av. Prado Junior 290
Ed. MACAU — Rua Toneleros, 33.
Ed. MURTINHO NOBRE — Rua Barata Ribeiro, esq. Hilário Gouveia.
Ed. MONTES CLAROS — Rua Barata Ribeiro, 160. — A partir de Cr$ 450.000,00.
Ed. PROMENADE DES ANGLAIS — Av. Copacabana. — A partir de Cr$ 235.000,00
Ed. PATRICK — Rua Hilário Gouveia 95 — A partir de Cr$ 390.000,00.
Ed. RICHARD — Rua Barata Ribeiro esq. Praça Cardeal Arcoverde. — A partir de Cr$ 200.000,00.
Ed. RIO-PARÁ — Av. Copacabana, 912 — A partir de Cr$ 547.800,00.
SOLAR BARÃO DE LIMEIRA — Rua Belfort Roxo, 406.
SOLAR MARQUÊS DE QUELUZ — Rua Santa Clara, 162/164.

FLAMENGO
Ed. CARO NOME — Rua Senador Vergueiro 206/210. — A partir de Cr$ 145.000,00.
Ed. CHARRUA — Rua Senador Vergueiro, 174. — A partir de Cr$ .... 520.000,00.
Ed. no FLAMENGO — Rua Sen. Vergueiro, 210. — A partir de Cr$ .... 235.000,00.
Ed. LORD GEORGE — Rua Paissandú, 42/44.
Ed. LORD REGENTE — Rua Paissandú, 46.
Ed. RAVEL — Rua Barão de Icaraí, 32 — (Flamengo).
Ed. SERRA LINDA — Rua Marquês de Abrantes, 196. — A partir de Cr$ 225.000,00.

GÁVEA
EDIFICIO na Rua Italpava 85 — Jardim Corcovado.

GRAJAÚ
Ed. CEMAR — Av. Eng. Richard — A partir de Cr$ 270.000,00.

IPANEMA
Ed. CLAUDIO — Rua Visc. de Pirajá 310 — A partir de Cr$ 285.000,00.
Ed. em IPANEMA — Rua Nascimento Silva, 305.
Ed. ORYX — Rua Nascimento Silva, 71 — A partir de Cr$ 800.000,00.
Ed. ROSARIO — Rua Visconde de Pirajá, 167. — Preço Cr$ 620.000,00.

LEBLON
Ed. JOBI — Av. Ataulfo de Paiva 1166. — A partir de Cr$ 320.000,00.

RIO COMPRIDO
Ed. RIO COMPRIDO — Rua Aristides Lobo, 38. A partir de Cr$ 300.000,00.

TIJUCA
Ed. BARONESA DE BOMFIM — Rua Paratari, Lote 2.
Ed. DONA CAROLINA — Rua General Roca, 380. — A partir de Cr$ ...... 305.000,00.
Ed. MARQUES DE LINDOIA — Rua Barão de Mesquita 591.
Ed. MONTE AFONSO — Rua Santo Afonso 65. — A partir de Cr$ ...... 690.000,00. (Tijuca).
Ed. TIJUCA — Av. Maracanã. — A partir de Cr$ 520.000,00.

VILA IZABEL
Ed. THIAGO — Rua Barão do Bom Retiro, 285. — A partir de Cr$ .... 315.000,00.

CENTRAL
Ed. ENCANTADO — Rua Pernambuco, 1.019. A partir de Cr$ 320.000,00

JACAREPAGUÁ
Ed. BACAIRIS — Rua Bacairis, junto e depois do n.º 111. — A partir de Cr$ 590.000,00.

LEOPOLDINA
Ed. na PENHA CIRCULAR — Rua Jacarau, 39.

NITERÓI
Ed. BARAO DE ITAPIRA — Rua Cel. Moreira Cesar, 322. A partir de Cr$ 411.000,00.
Ed. METROPOLE — Av. Amaral Peixoto, 71. A partir de Cr$ 165.000,00.

PETRÓPOLIS
Ed. ARCADIA — Praça D. Pedro — A partir de Cr$ 380.000,00.
Ed. MAGESTOSO CREMERIE — A partir de Cr$ 240.000,00.

TERESÓPOLIS
Ed. CLUB TURISMO — Av. Feliciano Sodré, esq. Rua Apá. A partir de Cr$ 175.000,00.
Ed. DORA — Rua Carmela Dutra — A partir de Cr$ 120.000,00.

ZONA DE VERANEIO
Ed. ELY — Em ÇAXAMBU — Defronte ao Parque das Águas.

Centro

CENTRO — Oportunidade única — Vendo os três últimos apartamentos Ed. Umbu, rua do Riachuelo 325, de sala, 3 quartos, banheiro, cozinha, área, quarto W. C. empregada e maravilhoso terraço, para entrega em novembro. Para funcionário municipal — 5 por cento sinal, 75 por cento financiado 15 a.a. juros 10 por saldo em 15 meses sem juros — Para particular 5 por cento sinal, 55 por cento financiados 15 a.a. e saldo em 15 meses sem juros. Ver no local com Armindo diàriamente e negócio com Lacerda. Av. Pres. Antônio Carlos 615, sala 803-A. Fones: 42-6413 e .. 57-4190. (11769) 100

COMPRO uma casa para minha moradia, sendo numa destas ruas: Ubaldino do Amaral, Henrique Valaderes, Carlos Sampaio, Washington Luiz, av. Gomes Freire, André Cavalcanti, no principio. Pago até Cr$ 1.300.000,00 à vista. — Informações por favor para 22-1347. DONA DIVA. (14801) 100

APARTAMENTOS NO EX-PALACE HOTEL, eng. TITO LIVIO vende, desde 420 mil, sendo 164 mil em prestações de 1.640,00 ao Lar Brasileiro. — Av. Rio Branco, 134, 42-1769 e 52-7736. (26240) 100

SALA E QUARTO SEPARADOS — Vendo, vazio, de frente e com varanda, um apto. à Rua Cardeal D. Sebastião Leme, por Cr$ 350.000,00 com Cr$ 50.000,00 de sinal e 60% em 10 anos — 42-3812 e 52-6881. (10963) 100

CENTRO — Vestibulo, sala com grande varanda, 2 quartos com armários emb., banheiro, cozinha, dep. de criada e área de serviço. Vendemos êste ótimo apartamento pelo preço de Cr$ 550.000,00 sendo Cr$ 250.000,00 de entrada. Cr$ 80.000,00 facilitado a combinar e o restante financiado a longo prazo. Entrega imediata Tratar na Imob. Esperança Ltda Av. Rio Branco, 39-11.º andar. Tels. 43-3100 e 43-3663. (48053) 100

CENTRO — Vendem-se grupos de salas, constando de: saleta, 2 salas, lavatorio e sanitario. Com parte facilitada e o saldo financiado. Ver e tratar na IMOBILIARIA DE-LAMARE S. A., Av. Presidente Vargas, 446 — 3.º andar, fones: 43-6737 e 43-1155. (38647) 100

AVENIDA BEIRAMAR 242 — Vende-se apartamento vista aeroporto c/ entrada, sala c/ varanda, dois quartos, banheiro, cozinha, e dependencias. Pode ser ocupado já. Preço: 800 mil metade à vista, metade financ. 7 anos juro 10%. Chave com o porteiro. Informações com proprietaria, Av. Calógeras 6, apto. 1205, tel. 42-3295. (22259) 100

ESPLANADA DO CASTELO — Vendemos ótimo apto., andar alto, de frente, à Av. Beira Mar, com sala, 3 qtos., banh., coz., var., dep. de empregados e área de serviço. ALCIDES DE MORAES & CIA. LTDA. Av. Rio Branco, 128, 16.º, sala 1601 — 22-0504. (19502) 100

CENTRO — Vendo na Av. Getúlio Vargas a 30 metros da Av. Rio Branco, andar alto com área de 592 ms2. dividido em grupos: 14 salas e respectivos sanitários e mais 5 sanitários externos. 60 por cento financiados. Alugado sem contrato. MILTON MAGALHAES. Av. Erasmo Braga, 255, sala 404. Telefone: 22-6128. (11686) 100

PALACE HOTEL — Ótimo apartamento (ou escritório), de frente, no Edificio Marquês do Herval (antigo Palace Hotel), em final de construção, à Av. Rio Branco esq. Almte Barroso, situado do lado de Almte. Barroso, constando de: Entrada, amplo salão com 51,00 m2., banheiro e kitchinette. Preço: Cr$ .... 1.200.000,00 com parte financiada em 18 anos e parte facilitada. CIVIA — Trav. Ouvidor, 17 — (Seção de Vendas, 2.º and.) Tel.: ☏ 52-8166, de 8,30 às 18,00 hs. (54753) 100

EDIFICIO CAPITAL — Ocasião! — Vendo apartamentos ou salas desde Cr$ 415.000,00. Tel. 52-2297 — Da. ALMA, até 22 horas diàriamente. — Atende em alemão, inglês, francês e português. (16750) 100

APTOS. NO LARGO DE S. FRANCISCO NO PATRIARCA, desde 360 mil, parte em prest. de 1.530 — Eng. TITO LIVIO vende, pequenos medios e grandes — Av. Rio Branco 134 — 42-1769 e 52-7736. (26236) 100

CENTRO — Edificio Guinle. Avenida Rio Branco esquina da Rua Sete de Setembro, vendemos grupos de três salas, a partir de Cr$........ 1.300.000,00, facilitando a 8% de juros a/a. Rudolf Karter e Cia. Ltda. Avenida Rio Branco, 173 sobreloja, tels. 42-4635 e 22-6545. Em frente a Galeria Cruzeiro. (04861) 100

CENTRO — Ex-Pálace Hotel — Vendo no 19.º andar apto., com 3 quartos, sala, banheiro e kitch., frente para Av. Rio Branco e Almirante Barroso (esquina). Tratar Rua Santa Luzia 732 — 8.º andar — Sala 806. (29960) 100

VENDO — Conjunto instalado com todos os móveismaquinas e centro telefônico. Preço Cr$ ...... 2.700.000,00. Telef. 32:2300. Rua Santa Luzia, 799 — 13.º andar. (4868) 100

GRUPO NO CASTELO — Vende-se a Rua Debret, pintado a oleo, com três salas e sanitario proprio. Informações pelo tel.: 43-8218 com sr. Luiz. (14653) 100

CENTRO — Vendo no Ed. Itu grupo de salas p/ escritório localizado no Largo da Carioca. Walter Weinschenck — 42-6437. (26130) 100

CENTRO — Vendo no Ed. Patriarca grupo de sala para escritório localizado no Largo de São Francisco. — Walter Weinschenck — 42-6437. (26133) 100

CENTRO — Ótimo apartamento — Vendo luxuoso apartamento à Av. Beira Mar, com 2 salas, 3 qts., banh. comp., dep. de emp., garage, etc. Está ricamente mobiliado com geladeira de 9 pés, televisão, radiola de luxo automática, etc. Com ou sem moveis. Informações com a Imobiliaria Carrilho — Rua Uruguaiana, 118 — 10º andar, salas 1008 e 1009. Tels. 43-9672 e 48-2472. (10982) 100

CENTRO — OPORTUNIDADE — Vendo apart. de sala-quarto, banheiro e kitch. novo, andar baixo, à rua Taylor, por Cr$..... 200.000,00, Cr$ 100.000,00 de sinal e saldo facilitado. — 57-4190 e 42-6413. (15073) 100

APTOS. DE FRENTE — Com vestibulo, grande e arejada sala, banheiro e kitch. pronto para habitar, no Largo S. Francisco (Ed. Patriarca). Vendem-se por 380.000 cruzeiros com 153.000 cruzeiros financiados. Tratar pelo tel 32:7548, das 12 às 18 horas. (4954) 100

VENDO otimo apartamento vago na Rua do Riachuelo, com dois quartos e demais dependências, sendo 50% financiados em quinze (15) anos e o restante a combinar. Tratar pelo telefone: 52:0366 com o sr. NADIR. (10866) 100

Andaraí

ANDARAI — Terreno — Vendo à rua Gastão Penalva medindo 60 x 120 de esquina — Walter Weinschenck — 42-6437. (26138) 300

VENDE-SE excelente casa, altos e baixos, com 3 quartos, sala, varanda, cozinha, 2 banheiros, quintal e jardim rua Araújo Lima, 121 casa 3. Preço 500 mil cruzeiros, chaves na casa 2. (11730) 300

Botafogo

BOTAFOGO — Vendo em zona comercial, terreno com 10,70 x 35 m loja e 8 pavimentos, prédio velho e vazio. Preço Cr$ 1.800.000,00, sendo Cr$ 800.000.00 a vista, o restante em troca de apartamentos, com comprador certo para a loja. Tratar pelo telefone 25-8299. (34395) 400

BOTAFOGO — Aptos. prontos. Na continuação da Rua Eduardo Guinle, logo após o número 58, vende-se os últimos excelentes apartamentos acabados de construir com 4 pavts. c/ elevador, sôbre pilotis, sendo todos de frente, c/ 2 amplos quartos, grande sala, banheiro completo c/ box, ampla cozinha c/ armários e coifa, dependências completas para empregados, área de serviço c/ tanque revestido de azulejos e mármore, amplas varandas em todos os aptos., armários, abrigos p/ automóveis, etc. Preço de Cr$ 630 mil a Cr$ 655 mil, sendo 30% de sinal, que poderá ser facilitado e 70% financiados pela Tabela Price, com prazo a combinar Ver no local a qualquer hora. Vendas exclusivas com M. Guerra, Av. Rio Branco, 134, 4.º, s/ 407. Tel. 42-6573 e 22-4368 e Organização Administradora e Imobiliária Ltda., Av. Rio Branco, 181, s/ 1.303. Edf. Cineac. Tel. 42-1922 Aos domingos, feriados e na parte da noite, pelos Tels. 46-2782 e 45-0447. (48711) 400

BOTAFOGO — (RUA VOLUNTARIOS DA PATRIA, 429 e 433) — Vendemos em final de construção, apartamentos de frente — um por andar — constante de: hall — galeria — sala de jantar — grande living — 4 quartos c. armários — 2 banheiros — copa e cozinha — quarto e banheiro para empregada — área de serviço — garage — Preços a partir de Cr$ 1.840.000,00 com facilidade de pagamento e 50% financiados em 10 anos. ADMINISTRADORA IMOBILIARIA LIMITADA — Praça Floriano 31-39 — 2.º andar — Telefones: 22:6422 e 22:7690. (14780) 400

BOTAFOGO — Vendemos, à rua Macedo Sobrinho, 53, ótimo apartamento de sala, 2 quartos, banheiro com box, cozinha, quarto e WC de empregada, área com tanque e garagem. Preço: Cr$ 600.000,00; sinal Cr$ 200.000,00 parte facilitada e o saldo financiado em prestações de Cr$ 3.013,00 mensais. Informações: CIA. IMOBILIARIA SANTA CRUZ — Av. Graça Aranha, 182 — 3.º andar — tel. 32:4040. Fundada em 1891. (54981) 400

APARTAMENTO PRONTO para habitar. Vendo apartamento de frente à rua Humaitá com 2 quartos, grande sala, saleta, cozinha, banheiro completo e dependencias de empregada. Tem muita água inclusive caixa sobressalente. Preço Cr$ 500.000,00 com metade à vista e metade em prestações de Cr$ 4.000,00. Diretamente com o proprietario. Tratar com Goes pelos tels 52-1550, 42-1717 ou 42-7023 à noite. (10945) 400

BOTAFOGO — Rua Conde de Irajá, 510 — Lindos aptos. em predio de 4 pavts. com elevador e abrigos para carros. Peças: entrada, ótima sala, 3 quartos com armarios, banhs., em côr, com box, grande coz., demais dependencias. Parte financiada em 10 anos. Ver no local e tratar na MUNDIAL IMOBILIARIA — Rodrigo Silva, 18, sala 906. Tel. 32-6775. (10935) 400

BOTAFOGO - RUA DONA MARIANA 35 — Apto. duplex de luxo em prédio de 3 pavimentos, tendo 2 salas; 3 amplos quartos; etc. área de 160 m2 úteis. Base Cr$ .... 1.300.000,00 facilita-se. Visitas a combinar sòmente com Rudolf Karter e Cia. Ltda. — Avenida Rio Branco 173 sobreloja — Tels. 42:4635 e 22.6545. Em frente a Galeria Cruzeiro. (4856) 400

PALACETE VAZIO — 2.000.000 — Vendo belissimo prox. a r. Miguel Pereira — Chaves pessoalmente corretor Ramos 26:7578, especializado. (10010) 400

BOTAFOGO — (Rua São João Batista, n. 65) — Vendemos terreno medindo 11 x 31 m. Preço — Cr$ 1.400.000,00 ADMINISTRADORA IMOBILIARIA LIMITADA, Praça Floriano, 31-39 2.º andar. Telefones .. 22:6422 e 22:7690. (14779) 400

BOTAFOGO — Vende-se um apartamento de frente em prédio de 2 apartamentos por andar, com 2 salas, 3 quartos, cozinha, banheiro e dependências de empregado. Ver e tratar com o proprietário a rua Vitório da Costa 19. Apto. 201. Tel. 26:9440. Aceita-se financiamento pela Caixa Econômica ou Instituto. (44241) 400

BOTAFOGO — Bairro Mundo Novo — Ligando General Glicério com Mundo Novo a partir do n.º 876. Com o sr. José — Vende-se apartamentos e terrenos, sendo os apartamentos compostos de sala, quarto, cozinha, banheiro, área e tanque, em início de construção. Preço Cr$ 280.000,00; entrada de Cr$ 28.000,00. Os lotes prontos para receber construções a partir de 12x30. Preço Cr$ 360.000,00; o restante em 10 anos. — Tratar na ORGANIZAÇÃO CARVALHO & SILVA, rua Ramalho Ortigão, 9, 2.º and., s/ 4. Tel. 52-4545. (19551) 400

BOTAFOGO — Terreno — Vendo à Rua V. da Pátria medindo 27 x 100 — Walter Weinschenck — 42-6437. (26141) 400

PRAIA DE BOTAFOGO — Vendemos apartamento tendo quarto, j. inverno, banheiro, kitch. Preço: Cr$ 180.000,00; sinal Cr$ 50.000,00, mais Cr$ 30.000,00 a combinar. Restante em prestações de Cr$ 1.715,00 sem juros. — IMOBILIARIA SÃO JOAO, LTDA. Rua Santa Luzia n.º 732, sobreloja, gr. 110. Tel. 22-5361. (63093) 400

EDIFICIO EMBAIXATRIZ — Defronte da Embaixada Inglêsa, à rua Serafim Valandro, 19, esquina com rua São Clemente, vendem-se, em final de construção, apartamentos de fino acabamento, em edificio sôbre pilotis. Tipo "A": duas salas com sancas, três bons quartos com armários embutidos, dois banheiros sociais de côr, vasta cozinha, área de serviço com tanque azulejado, dependências de empregado e garagem, a partir de Cr$ 950.000,00; tipo "B": sala com sancas, dois quartos com armário embutido, banheiro, cozinha, área de serviço com tanque azulejado e dependências de empregado, a partir de Cr$ 580.000,00, facilitados e financiados. Tratar à rua Buenos Aires, 20-3.º andar, sala 6, diàriamente, de 10 às 12. Telefone .. 43-7582. (13687) 400

VENDO O PRÉDIO da rua Barão de Lucena, 67, Botafogo, com 6 quartos, 4 salas, grande e rico hall, dois banheiros no andar superior e toillete no inferior, copa, cozinha, garagem, 2 quartos de empregado, etc. Muita água. Cr$ 4.000.000,00. Tel.: 26-5323. — Marcar visita com Edith. (19548) 400

PRAIA DE BOTAFOGO — Para pronta entrega, luxuoso apartamento de frente, em andar alto, constando de: Hall, 3 salas, biblioteca, amplo jardim de inverno com piso em mármore, terraço, toilette, 4 quartos, armários embutidos, 2 banheiros completos, copa-cozinha, 2 quartos e dep. de empregadas, garagem. — Preço: Cr$ 3.800.000,00 com parte facilitada em 2 anos e parte financiada em 15 anos. CIVIA — Trav. Ouvidor, 17 — (Sec. de Vendas, 2.º and.) Tel.: ☏ ...... 52-8166, de 8,30 às 18,00 hs.

APARTAMENTO COM 80% FINANCIADO EM 10 ANOS — Para entrega desocupado, ótimo apartamento de frente, constando de: 1 sala, varanda envidraçada e com persianas, 3 quartos, armário embutido, banheiro completo, cozinha, quarto e dep. de empregada. Preço: Cr$ .... 700.000,00 com sinal de Cr$ ... 140.000,00 e o restante financiado em 10 anos. CIVIA — Trav. Ouvidor, 17 — (Sec. de Vendas, 2.º and.) Tel.: ☏ 52-8166, de 8,30 às 18,00 horas. (54756) 400

BOTAFOGO — Rua Humaitá esquina de Cesário Alvim — Em incorporação, aptos. de frente, peças amplas e arejadas, disposição para o nascente, 2 quartos, sala, varanda, banheiro completo, cozinha e dependencias para empregados, área de serviço — Preço Cr$ 550.000,00 — com financiamento e facilidades de pagamento — Tratar com Paulo Machado — Tel. 26-7938. (14827) 400

BOTAFOGO — RARA OPORTUNIDADE — Vendemos diretamente no incorporador os últimos aptos. para serem entregues em 60 dias, com sala, 2 quartos, armarios embutidos, banheiro e cozinha, área com tanque e todas as dependencias de empregada. Preços de Cr$ 420 mil a Cr$ 480 mil com apenas 10 por cento de entrada uma parte na escritura e o restante facilitado e financiado sem juros. Ver hoje e diariamente no local a rua Sorocaba 481, e tratar exclusivamente com a IMOBILIARIA LIF LTDA. à Av. N. S. de Copacabana 661 — 2.º andar, grupo 201, tels. 57-4515 e 37-4635. Atende-se diariamente inclusive hoje até as 20 horas e no centro rua 7 de Setembro 66, 12º andar, sala 1206 — Tel. 22-9392.

BOTAFOGO — Em início de incorporação, vendemos pequenos mas espaçosos apartamentos de sala e quarto separados, jardim de inverno, banheiro completo e cozinha. Magnificamente situado, na esquina da Rua Marquês de Olinda com a Rua Mundo Novo, em frente aos amplos jardins da Casa de Saúde do Dr. Eiras — Preço fixo, sem reajustamento, a partir de Cr$ 245.000,00 sinal de Cr$ 12.250,00 — Cr$ 36.750,00 facilitados e os restante 80 por cento financiados em 80 prestações a partir de Cr$ .. 2.450,00 sem juros. Construção e incorporação de EDIBRA S. A. — Vendas exclusivas — IMOBILIARIA "LIF" LTDA. Av. N. S. de Copacabana 661 2.º andar, de frente, salas 201 E e D — Telefones 37-4635 e ..... 57-4515 — Atende-se diariamente, inclusive aos domingos até às 20 horas. No centro à Rua 7 de Setembro 66, 12.º andar, sala 1206 — Telefone 22-9392 — No local atende-se diariamente até às 18 horas.

HUMAITÁ — Vendo casa, na rua Viúva Lacerda, em perfeito estado de conservação, com hall, 2 salas, 4 quartos, 2 banheiros, sala de almoço, cozinha, dependências de empregada. Aceito pagamento de parte do preço em 1 apto. de sala e 2 quartos. Ver com hora marcada — MILTON MAGALHAES, av. Erasmo Braga, 255-s/ 404. Fone 22-6128. (11698) 400

BOTAFOGO — Vendo, à rua Voluntários da Pátria, apto. com 1 entrada, 2 salas, varanda envidraçada, 3 quartos, 2 quartos de empregada, garagem. LUIZ V. PEDERNEIRAS, tel. 42-6127. (19582) 400

BOTAFOGO — Vendo à rua Theodoro Hertz, 90, esquina da rua Barão de Lucena, apto. de sala, jardim de inverno, 3 quartos, banheiro, cozinha, quarto de empregada e terraço de serviço, por Cr$ 850.000,00 com parte financiada a longo prazo. Tratar à rua São José 90, sala 2003. (4980) 400

ATENÇÃO — Rara oportunidade! — Vendo apartamento de alto luxo, localização maravilhosa. Rua Voluntários da Pátria, quase esquina Praia de Botafogo, todos de frente, com: vestibulo, ampla sala de (22m2), jardim de inverno, 2 amplos quartos com varanda, copa, cozinha, área ampla de (8m2) dependências de empregada. Preço Cr$ 500.000,00. Sinal de Cr$ 25.000,00; na promessa 50.000,00. Prestações de Cr$ ... 5.000,00. O saldo financiado em 5 anos. Tratar diretamente. Tel. 26-0281. Anita Gelbert. Ver plantas à rua Voluntários da Pátria, 221, apto. 503, diàriamente, das 9 às 20 horas. Ótimo negócio. (4005) 400

Catete

GLORIA — Vendemos dois imóveis à Rua Benjamin Constant. Grande área de 2.800 mts.2 aproximadamente, com frente. Tratar à mesma rua 124 casa IV. (10857) 500

CATETE — Vende-se o apartamento 501, de frente, a Rua Arthur Bernardes, 37, de recente construção, composto de saleta, sala, 3 quartos e demais dependencias. Possue armarios embutidos, ampla área ladrilhada e banheiro em cor. Informações na ICISA, à Av. Venezuela, 27, sala 812. Tel. 43-6463. (40980) 500

CATETE — Vende-se ótimo apto. — pronto, novo, construção de 1a. sobre pilotis, de saleta, 2 salas, 3 quartos com armarios embutidos, copa, cozinha com armario, banheiro em cor com box, quarto e WC de empregada, área com tanque de azulejos e marmore, vaga na garagem. Preço Cr$ 1.100.000,00, financiados — Ver na Rua Artur Bernardes, 37, ap. 202 e tratar pelo telefone 26-3719, com o sr. Carlos, proprietário, das 8 às 20 horas. (13781) 500

CATETE — Rua Andrade Pertence, 26 — Edificio Joára em plena construção s/ pilotis — vendemos confortáveis apartamentos servidos por 2 elevadores, compostos de g. sala guarnecida com sancas, 2 quartos, banheiro social em côr c/ box, cozinha, ótimo quarto e banheiro para empregada, área de serviço e tanque — Pagamentos parcelados durante a construção e financiamentos em 4 anos a começar 30 dias depois da entrega das chaves — Preços a partir de 570 mil cruzeiros. Vendas, plantas e informações na CONSTRUTORA GOMES FILHO LTDA. Rua Evaristo da Veiga 16, 10.º andar, sala 1007, telef 42-9738. (24238) 500

Catumbi

APARTAMENTO — Vende-se o apto. n.º 708 do Edificio "Sonia Maria", sito à rua Silveira Martins n.º 132, Catete, com quarto e sala conjugados, banheiro e kitchenette, desabitado — Parte à vista e o saldo financiado — Tratar com o Sr. LEOPOLDO TACHAU, na Cia. Coparco, à rua da Quitanda n.º 80, 9.º andar. (15908) 600

Copacabana

COPACABANA — Vendo apto. para entrega dentro de 3 meses com saleta, sala, 3 quartos, 2 banheiros, ótima cozinha, quarto e WC de empregada e área, 11.º andar de frente a 5 metros da Av. Atlântica — Financiamento — Milton Magalhães — Av. Erasmo Braga, 255, sala 404, tel. 22-6128. (11690) 700

LOJA COPACABANA — Vende-se uma na Rua Barata Ribeiro n. 14-A, com frente envidraçada e piso em losangulos de marmorite branco e preto, área 106 m2. — Preço Cr$ .... 2.500.000,0 — Tratar pelo tel. ...... 57-7514 — Sr. Sebastião. (23562) 700

COPACABANA — Vendemos à Rua Sá Ferreira, ótimo apto. frente, 2 salas, 3 quartos, 2 banheiros em côr, cozinha e dep. empregado e garage. ALCIDES DE MORAES & CIA. LTDA. Av. Rio Branco, 128, 16.º, sala 1601. 22-0504. (19501) 700

AV. ATLÂNTICA — Vende-se apto. de quarto e sala e demais dependências. Próprio p/ renda. Tratar com Silva Costa na Av. Pres. Vargas, 509, 16.º, s/ 1601/2. 23-1071 das 14 às 17 horas. (47163) 700

COPACABANA: — Ed. "Semiramis" — Rua Fcº Sá, esq. de Bulhões de Carvalho — Lindo aptº vazio, andar elevado (esquina), c/: Hall, 2 salas, J. inverno em marmore, 3 qts. sendo um dêles duplo, ótimos armários embutidos, 2 banhºs sendo um em côr de luxo, copa-coz. c/ arm., dep. empregada, garage. Tôdas peças de frente. Area constr. 180 m2. Lustres. Preço: Cr$ 1.450.000,00 c/ 50% fin. Chaves c/ MUNDIAL IMOBILIARIA — Rodrigo Silva, 18, S/ 906. Tel. 32-6775. (10937) 700

APTº FRENTE DE PRAÇA (UM POR ANDAR) AREA 280 m2 — Belissimo jard. inv., 2 Sls., 4 Dormts., 2 Banhs., deps. e garage. Pode visitar: Praça Eugenio Jardim nº. 19 — CONST. CIA. BAERLEIN. Preço excepcional de Cr$ 1.850.000.00! MOTIVO VIAGEM! Tel. 47-4455 e .... 27-1818. Venda direta LIMA LEAL — Facilita pagto. (23579) 700

AV. ATLANTICA (APTº PRONTO) — Vendo c/ 70% Financiado! 2 Sls., 3 Dormts., 2 Banhrs. Otimas deps. e garage! Preço Cr$ 1.680.000,00. Negócio direto LIMA LEAL — Tels. .. 27-1818 e 47-4455. Pode visitar hoje. (23578) 700

AVENIDA ATLANTICA — Vendemos os últimos apartamentos com 2 salas de frente para Av. Atlântica, 3 dormitórios para Rua Gustavo Sampaio, sala de almoço, dois banheiros sociais e demais dependências em construção muito adiantada. Elevadores Otis de luxo. Construção por administração. Propriedade, construção e vendas IRMAOS DUEK LTDA. Rua 7 Setembro 66, 7º. andar. Tels: 42-9543 e 32-8641. (13827) 700

COPACABANA — Raríssima oportunidade — Vendemos excelente apartamento pronto, vazio à rua transversal proximo à praia, último andar, com vista para o mar, com 3 quartos, 2 salas conjugadas, banheiro, cozinha, área com tanque e dependências de empregada. Preço de ocasião: Cr$ 800.000,00 com Cr$ 300.000,00 de entrada a combinar e o restante financiado a longo prazo. Marcar visitas com a IMOBILIARIA LIF LTDA., Av. N. S. Copacabana 661, 2º. and. de frente, grupo 201. Tels. 37-4635 e 57-4515. Atendemos diàriamente inclusive hoje, até às 20 horas e no centro, à rua 7 de Setembro 66, 12º. and. S. 1.206, tel. 22-9392. (14859) 700

COPACABANA — Leilão Judicial à Avenida Atlântica nº. 458 78 apto. 905, c/ saleta, sala, três quartos, quarto de empregada, varanda, cozinha, banheiro, devidamente autorizado pelo Dr. Juiz da 2ª. Vara de Orfãos e Sucessões — 1º. Oficio, venderá em frente ao mesmo no proximo dia 21 às 16,30 horas. Ler anúncios detalhados no Jornal do Comércio ou telefonar para 52-1710. (11788) 700

COPACABANA — Av. Copacabana, 481 — apto. 1.202 — Vendemos c/ 3 qts. varanda, banh. compl. em côr c/ box, coz., qto. e banh. de empreg. área de serviço azulejada. Preço Cr$ 1.000.000,00 c/ financiamento de 50%, em 5 anos. HERMANN DE FARIAS & CIA. LTDA. Av. Rio Branco, 173, s/ 1.804. Tel. 52-4455 e 52-2992. (13845) 700

TERRENO — COPACABANA — Vendo nos postos 4 — 5 e 6 com 12 x 48 m.; 16 x 43 — 12 x 30 — 15 x 25 — 13,5 x 36 etc. — Rua dos Andradas 96 — sala 904 — Tel. 43-5377 SOUZA DIAS. (13851) 700

POSTO 5 — Vendo apto. de frente, com saleta, sala, dois quartos, cozinha, banheiro completo e dep. de empregada. Preço fixo: Cr$ 490.000,00 c/ financiamento. SÁ FREIRE — IMOVEIS. 42-3812. (10965) 700

COPACABANA — Vende-se espaçoso aptº. vasio, 2 salas, 2 quartos, vestiário, banheiro c/ box, quarto e WC empregadas. Av. Copacabana 851, apto. 202. Chaves com o porteiro. Tratar telef. 26-8216 e 25-5398 à noite. (10942) 700

POSTO 6 — Vende-se apartamento "Duplex" de luxo, para pronta entrega à Av. N. S. de Copacabana 1285. Trecho sem bonde. Preço Cr$ ...... 1.400.000,00, com parte financiada. — Informações à Av. Rio Branco 173, 14º. andar. Tels.: 42-2407 e 52-0119. (23616) 700

COPACABANA — Vende-se apartamento de alto luxo, rua Sá Ferreira, andar alto, frente, jardim de inverno, 3 salas, 4 quartos, varanda, copa, cozinha, dispensa de 4 ms., 2 qs., empregadas, tanque ladrilhado, artistica porta de entrada, 2 banheiros sociais, sancas, espelhos nas salas, banheiro de empregada c. lavatório, cortinas, garage, vista livre de frente e fundos. Cr$ 1.900.000,00, com 60% financiados. Confronte os detalhes especiais. Marcar hora pelo tel. 47:1980. (4950) 700

VENDE-SE — Apartamento e acabamento de luxo em Copacabana a Rua República do Peru, próximo à praia, ainda não habitado. Três grandes quartos, duas salas conjugadas, jardim de inverno, dois banheiros sociais, sala de almôço, cozinha e dependências de empregadas, vaga na garage. Preço Cr$ 1.900.000,00. Com grande parte financiada. Tratar c. o proprietário nos dias úteis de 9,30 às 10,30 e das 17,30 às 19,30 pelo telefone 32:8367. (13785) 700

COPACABANA — (RUA LEOPOLDO MIGUEZ, 116) — Vendemos apartamento de frente — 2 por andar — entrega imediata — Constante de: 2 salas — saleta — varanda — 3 quartos c. armarios — 2 banheiros — copa e cozinha — área de serviço — 2 quartos e banheiro para empregadas — Garagem — Preços a partir de Cr$ .... 1.820.000,00 com parte facilitada — ADMINISTRADORA IMOBILIARIA LTDA. — Praça Floriano, 31-39 — 2.º andar. Telefones: 22:6422 e .. 22:7690. (14782) 700

DESFRUTE DO PRAZER DE MORAR EM UM CONFORTAVEL APARTAMENTO COM AS VANTAGENS E REGALIAS DE UMA BOA CASA — 180 m2. de área por Cr$ 1.150.000,00 — Espetacular terraço social com cêrca de 60 m2., todo pavimentado em cerâmica São Caetano, tendo "plateaux" elevado artisticamente disposto, espaços excelentes para bar, jardins, etc. — Lado da sombra, recebendo o benéfico sol da manhã — Isolado, construido sôbre o último andar — Sossegado, independente, livre de ruídos — Ventilado e fresco, dispondo de telhado e janelas panorâmicas — Construção e acabamento de super-luxo da Construtora Canadá S/A. Totalmente pintado a óleo em côres modernas laváveis (inclusive os tetos) — Banheiro com piso em mármore, de 2 côres, azulejos em côr, louça porcelanizada — Cozinha com paredes azulejadas até o teto, dispensa com prateleiras em mármore, exaustor, fogão de luxo com tampa, pias duplas, água quente e fria — Dormitório com grande armário forrado e ponto de calefação — Jardim de inverno com piso em mosáico romano — Area de serviço com piso em cerâmica paredes azulejadas, tanque em azulejos e mármores — Ferragens e metais de luxo — Tacos selecionados — Venezianas em duro alumínio, etc. etc. O apartamento é constituido de: Jardim de Inverno — Living — Sala — 2 dormitórios — Banheiro completo — Copa-Cozinha — Banheiro de empregada — Área de serviço — Quarto de empregada — Pagamento com parte financiada — Diretamente no local, com o sr. David Navarro, no Edificio "Dom Sérgio" — Rua Xavier da Silveira, 95 de 8,30 às 11,30 e de 13,30 às 16,30, diàriamente. Nota: — O Edificio é de alto luxo, sôbre pilotis, com parque infantil, jardins, etc. — Constituido de apartamentos suntuosos, de preços elevados, com apenas 2 por pavimento, o que assegura moradia 100% familiar. (54955) 700

COPACABANA — Em edificio acabado de construir, edificado em terreno de 27 x 75, sobre pilotis, ajardinado, com playground, vendemos os apartamentos 103 e 804, de frente para a montanha, com ventilação e indevassabilidade asseguradas, tendo vestibulo, jardim de inverno, 2 grandes salas, 4 dormitorios, 2 banheiros sociais, sendo um em côr e demais dependencias, inclusive garagem. Preços Cr$ 1.280.000,00 e Cr$ 1.360.000,00 com 50 % financiados e facilidades de pagamento para a entrada. Ver diariamente, inclusive domingos, das 9 às 13 e das 14 às 17 horas á rua Toneleros, 138/146 e tratar na Imobiliaria Nova America Ltda. à Av. Nilo Peçanha n. 12, 8º andar, grupo 801. (39152) 700

TERRENO — Posto 6 — À rua Joaquim Nabuco, quase esquina de Av. Copacabana, terreno medindo 11x20,00 (aproveitamento quase total do terreno). Preço: Cr$ 4.000.000,00. CIVIA — Trav. Ouvidor, 17 — (Sec. de Vendas, 2.º and.). Tel. ☏ ..... 52-8166, de 8,30 às 18,00 hs.

PARA PRONTA ENTREGA — Apartamento de frente, em andar alto, constando de: Entrada, quarto, banheiro completo e pequena cozinha. Preço: Cr$ .... 280.000,00 com 60% financiado. CIVIA — Trav. Ouvidor, 17 — (Seção de Vendas, 2.º and.) Tel.: ☏ 52-8166, de 8,30 às 18,00 hs.

PARA PRONTA ENTREGA — (LEME) — Apartamento de fundos, constando de: saleta, sala, 2 quartos, banheiro completo, cozinha, quarto e dep. de empregada. Preço: Cr$ 600.000,00 com 50% financiado em 5 anos. — CIVIA — Trav. Ouvidor, 17 — (Seção de Vendas, 2.º and.) Tel.: ☏ 52-8166, de 8,30 às 18,00 hs. (54759) 700

RUA CONSTANTE RAMOS, n.º 89 — Vende-se sem intermediários aptos .102, 202, 902, novos pronta entrega com dois quartos, sala e tôdas as dependências. — Ver com o porteiro e tratar com o proprietário sr. Moises. Telefones 43-2081 e 43-0205. (9982) 700

EDIFICIO ITAOCA — COPACABANA — Vende-se ou aluga-se dois apartamentos, do Edificio Itaoca, situado na rua Duvivier 43, pôsto 2, um com 3 dormitórios e o outro com 2, halls, salas e demais dependências, inclusive garagem. São juntos e vende-se um ou o outro e tem corredor grandes e estão limpos e desocupados. Tratar no mesmo edificio, 4.º andar, telefone 37-1818. (13814) 700

COPACABANA — Vende-se no Pôsto 4, próximo à Rua Santa Clara, ótimo prédio residencial de dois pavimentos, tendo no primeiro: varanda, duas salas, copa, cozinha, quartos de empregada com banheiro e garage; no segundo pavimento: varanda, 4 quartos, banheiro completo de côr, terreno de 11 x 18. — Preço Cr$ 1.900.000,00 aceitando-se ofertas. — Vende-se outro igual. São juntos. — Terrenos dos dois 22 x 18. Facilita-se o pagamento. Tratar na Organização Técnica Imobiliária Norma Limitada, Rua do Carmo, 71, andar 8º, salas 801 e 802. Diretor: Antônio José Cepeda. (13772) 700

COPACABANA — Vendo à Rua Toneleros, 170, o apartamento 403, com entrada, sala, 4 quartos, 2 banheiros, cozinha, armarios embutidos W C. empregac, área com tanque e garagem. Milton Magalhães Av. Erasmo Braga 255 — sala 404 — Telefone 22-6128. (11687) 700

COPACABANA — Vendo apto. de frente, em final de construção, c/ saleta, sala, 2 quartos, cozinha, banheiro com box, área de serviço c/ tanque e banheiro de empregada. Preço Cr$ 492.000,00 com financiamento e facilidades — Tratar com Juvencio Barreto Jr. — Rodrigo Silva, 18 — 10.º andar, grupo 1005. Tel. 22-7226. (14785) 700

EDIFICIO DUQUE DE YORK, rua Barata Ribeiro n. 18, vendo apto. n. 703 com 3 quartos, 2 salas, 2 banheiros sociais, copa-cozinha quarto e banheiro de empregado, terraço c/ tanque por 900.000 cruzeiros sendo 200.000,00 à vista e restante em 10 anos — Chaves com o porteiro. Tratar com SILVA RAMOS das 9 às 12 e depois das 17 horas pelo telefone .. 32-5828. (23545) 700

COPACABANA — Vendo próximo à Pça. Cardeal Arcoverde, 2 ótimos apartamentos, constando de 3 quartos, sala, jardim de inverno, banheiro completo, cozinha e demais dependências. Preço Cr$ 750.000,00, com Cr$ 250.000,00, a vista e o restante em 7 anos sem juros. Tratar com BRUCKMANN. — Av. Nilo Peçanha 155, sala 710. Tel. 42-9630, depois das 14 horas. (49833) 700

COPACABANA — Renda — Vendo à rua Joaquim Nabuco 236, um, dois ou três aptos. todos iguais, tendo entrada, amplo quarto, banh. compl. e cozinha americana. Estão alugados por 2.500,00 cada. Vendo por 220 mil cada ou 620 mil pelo conjunto de 3 aptos. Há cêrca de 100 mil financ. Tratar com o proprietário sr. JOHN à Av. Nilo Peçanha 26, 11º., sala 1.112 — Fones: 52-9225 ou 37-4537 à noite. (13864) 700

COPACABANA — Casa — Pronta entrega — Rua Constante Ramos. No local mais sossegado — Vendemos casa em terreno de 14,50 de frente, constando de 1.º pavimento. "hall", 2 salas, copa-cozinha e banheiro de empregada e garagem. 2.º pavimento: "hall", 3 quartos, 2 varandas e banheiro — Preço Cr$ 2.200.000,00 — Informações com Brandon Schiller S. A. — Rua Rodrigo Silva 13, 4.º andar — Tel. 42-0329. (18357) 700

COPACABANA — Vende-se ótimo apto. dando frente para duas ruas, recém-construido com 2 salas, 4 quartos, 2 banheiros sociais, cozinha, dependências de empregada, área com tanque e garagem. Ver hoje das 14 às 18 horas à rua Barata Ribeiro, 47, esquina de Belford Roxo e nos dias úteis chaves à Av. N. S. de Copacabana, 542, grupo 405. Fone: 57-6147. Entrada Cr$ ... 800.000,00 e o saldo financiados em 10 anos. Aceita-se oferta para pagamento à vista ou apartamentos pequenos para renda.

COPACABANA — Vende-se ótimo apto. à rua Constante Ramos, 131, constante de hall, sala e quarto conjugado, banheiro e cozinha. Preço: Cr$ 280.000,00 sendo Cr$ 150.000,00 de entrada Cr$ 45.000,00 a combinar e o restante em prestações mensais de Cr$ 850,00. Chaves com o porteiro Arlindo. Tratar à Av. N. S. de Copacabana, 542, Grupo 405. Fone: 57-6147.

COPACABANA — Vende-se ótimo apto. de frente à rua Miguel Lemos, 8, apto 501, constante de sala e quarto conjugado, com armários embutidos, banheiro completo e kit. Preço Cr$ ... 390.000,00 sendo Cr$ 200.000,00 financiados em 5 anos em prestações mensais de Cr$ 4.448,90. — Aceita-se proposta para pagamento à vista. Tratar à Av. N. S. de Copacabana, 542, Grupo 405. Fone: 57-6147.

COPACABANA — Vende-se ótimo apto, com hall, 1 sala, 3 quartos, banheiro completo, copa, cozinha, dependências de empregada e área com tanque. Sendo Cr$ 200.000,00 de entrada Cr$ 200.000,00 a combinar e o saldo financiado em 15 anos em prestações mensais de Cr$ 5.900,00. Ver à Av. N. S. de Copacabana, 1.344, apto. 203. (Chaves com o porteiro). Tratar à Av. N. S. de Copacabana, 542-4.º andar, grupo 405. Fones: 57-6147.

COPACABANA — Pôsto 3 — Vende-se magnífico apartamento de luxo com 214m2, composto de hall, 2 amplas salas, varanda, Jardim de inverno, 4 quartos, 2 banheiros sociais em azulejo, cozinha, dependências de empregada e área com tanque. Cr$ 500.000,00 de entrada (ou menos) e o restante em 5 anos sem juros. Aceita-se como entrada casa em Petrópolis ou Teresópolis. Para ver, chaves à Av. N. S. de Copacabana, 542, 4.º andar, grupo 405. Fone: ... 57-6147.

COPACABANA — Vende-se por motivo de viagem luxuosa casa de modas com ótima freguezia instalada em loja com cêrca de 100m2. Preço Cr$ 1.000.000,00 com 50% financiados. Só de estoque tem Cr$ 400.000,00. Tratar à Av. N. S. de Copacabana, 542, 4.º andar, Grupo 405. Fone: ... 57-6147.

COPACABANA — Vende-se terreno à rua Barata Ribeiro, com 10x35 (Pôsto 4). Preço: Cr$ ... 3.500.000,00 com 50% financiado. Aceita-se troca por apartamentos. Tratar à Av. N. S. de Copacabana, 542, 4.º andar, Grupo 405. Fone: 57-6147. (49704) 700

RUA JULIO DE CASTILHOS 38 — apto. 1009 — Vende-se com quarto e sala conjugados, cozinha e banheiro, vista para o mar. Preços e condições pelo tel. — 47-0515. (28962) 700

COPACABANA — Vendemos à Rua Min. Viveiros de Castro, para entrega em 90 dias, ótimo apto. de sala, 3 quartos, banh., coz., var. e dep. criados. Cr$ 550.000,00 — ALCIDES DE MORAES & CIA. LTDA., Av. Rio Branco, 128, 16.º, sala 1601 — 22-0504. (19494) 700

COPACABANA — Pôto 4 — Vendo apto., um por andar, c/ 3 bons quartos, 2 salas amplas, tôdas as demais peças amplas e confortáveis, ótima decoração, fino acabamento, local sossegado entre à Av. Atlântica e Av. Copacabana, com garagem, entrega vazia. Preço Cr$ 1.400.000,00, sendo Cr$ 800.000,00 de entrada e o restante em 5 anos. Ouvidor 183 — 3º., sala 303. Tel. 43-5340. (23621) 700

COPACABANA — Bairro Peixoto — Leilão Judicial, à rua Maestro Francisco Braga nº. 64 — 1º. pavimento, apto. 105, quarto, banheiro e Kitchnete. GASTÃO, leiloeiro, autorizado pelo Dr. Juiz da 2ª. V. O. S. 1º. Ofício, venderá no próximo dia 20 às 16,30 horas, em frente ao mesmo. Ler anúncios detalhados Jornal do Comércio ou tel. 52-1710. (11787) 700

COPACABANA — Vende-se para entrega em janeiro proximo à Praça Eugenio Jardim, ótimo apto. com todas as peças de frente em prédio de 2 por andar, composto de: sala, 3 quartos, 2 banheiros sociais, cozinha e demais dependencias — Preço Cr$ 1.050.000,00 — com parte facilitada e parte financiada — Informações com Brandon Schiller S. A. — Rua Rodrigo Silva 18 — 4.º andar — Tel. 42-0329. (18358) 700

COPACABANA — Vendo à rua Francisco Sá, apartº com 3 quartos, 2 salas, banheiro, copa, cozinha, dep. para empregadas — andar alto, de frente. Preço 1.600.000,00 — com facilidade no pagamento — WALTER WEINSCHENCK. 42-6437. (26135) 700

AVENIDA ATLANTICA — 1 sala, 3 quartos com armários embutidos, 2 banheiros sociais em côr, copa, cozinha, quarto e W. C. de criada e área azulejadas e envidraçada. Vendemos para entrega imediata êste magnífico apartamento de luxo, todo pintado a óleo com sancas e florões, localizado em edificio de um por andar pelo preço de Cr$ ...... 1.500.000,00 sendo Cr$ 700.000,00 de entrada e Cr$ 800.000,00 financiados em 5 anos. Tratar na Imobiliária Esperança Ltda. Av. Rio Branco n.º 39-11.º andar. Tels. 43-3100 e 43-3663.

Vestibulo — 2 salas, 3 quartos, banheiro, cozinha, dependências completas de criada e área de serviço — Vendemos para entrega imediata êste maravilhoso apartamento 902 — Sito à rua Anita Garibaldi n.º 24 — pelo preço de Cr$ 1.200.000,00 sendo Cr$ 600.000,00 de entrada e o restante financiado em 5 anos. — Chaves no local. Tratar na Imobiliária Esperança Ltda. Av. Rio Branco n.º 39-11.º andar. Tels. 43-3100 e 43-3663.

1 SALA — Jardim de inverno, 3 quartos, banheiro, cozinha, quarto e W.C. de criada, área de serviço azulejada e garagem. — Vendemos para entrega imediata, êste maravilhoso apartamento todo pintado a óleo com sancas e florões pelo preço de Cr$ .... 1.000.000,00 sendo Cr$ .... 400.000,00 de entrada e o restante financiado em 10 anos. Visita diárias no local. Rua Barata Ribeiro 141 — Apto. 201 — Chaves na mesma rua no n.º 185 — apto. 307. Tratar na Imobiliária Esperança Ltda. Av. Rio Branco n.º 39-11.º andar. Tels. 43-3100 e 43-3663. (48051) 700

COPACABANA — Rara Oportunidade — Vendemos ótimos aptos. em final de construção, em rua transversal à praia, com 1 quarto, 1 sala — peças amplas e separadas por arco, banheiro e cozinha, todos de frente, com vista para o mar. Preço de raríssima ocasião Cr$ 200.000,00 com pagamento a combinar — Tratar diretamente com os proprietários — IMOBILIARIA LIF LTDA. — Av. N. S. de Copacabana 661 — 2.º andar de frente, grupo 201 — Tels. 37-4635 — 57-4515 — Atende-se diariamente, inclusive aos domingos, até 20 horas — No centro — Rua 7 de Setembro 66 — 12.º andar, S. 1206 — tel. 22-9392. (14861) 700

COPACABANA. — Pôsto 6 — Vendemos os últimos apartamentos, com 2 salas, 2 quartos, cozinha, banheiro com box e dependências completas de empregada. Estado atual das obras: quarta lage. Garantia de preço no contrato. Preço: 550.000,00. Macel Engenharia Comércio e Imóveis Ltda. Rua México, 74-5.º pav. Tels. 32-5958 e 42-5938.

COPACABANA — Pôsto 2 — Vendemos 2 apartamentos de frente, com 2 varandas, sala, 3 quartos, cozinha, banheiro e dependências completas de empregadas, 4 armários embutidos. — Entrega prevista para março de 1956. Preço: 700.000,00 com ... 400.000,00 em 10 anos.. Macel Engenharia Comércio e Imóveis Ltda. Rua México, 74-5.º pav. Tels. 32-5958 e 42-5938. (48829) 700

COPACABANA — APARTAMENTO — Vendemos com excelente construção sôbre pilotis, Ed. Dona Fátima, à esquina de Barata Ribeiro com República do Peru, apto. 404, frente para Barata Ribeiro, com 2 salas, 4 quartos com armários sociais, copa, cozinha, quarto e WC criados e garage. — Ocupação imediata. — Preço: Cr$ 1.600.000,00. Informações e visitas com Sr. FREIRE na IMOBILIARIA LEMOS LTDA., à Av. Nilo Peçanha, 26, sala 702 — Tels. 22-2483 e 42-9506. (16720) 700

COPACABANA — Terreno. Vendo à Rua 5 de Julho 12 x 40, com predio antigo, confortavel, entrego vazio; Preço Cr$ 2.500.000,00. Pagamento: 50% à vista e o restante a combinar — Informações com Mario Rei. Av. Rio Branco 137, 1.º sala 208 Tels. 22-5536 e 47-3221. (24152) 700

COPACABANA — Apartamento à Av. Atlantica — Vendemos no Edificio Duque de Edimburgo n.º 2.736, de fundos, o apto. 803, para entrega imediata. Cr$ 100.000,00 com financiamento ou Cr$ 900.000,00 à vista. Pode ser visto. Duas salas, jardim de inverno, 3 quartos, banheiro, cozinha, área de serviço, quarto e WC criados e garage. IMOBILIARIA LEMOS LTDA. à Av. Nilo Peçanha, 26, sala 702 — Tels. 22-2483 e 42-9506.

COPACABANA — RARA OPORTUNIDADE — Proprietário vende ótimo apartamento, pronto, vazio, à Rua Domingos Ferreira, com 2 quartos, 1 sala, armário embutido, jardim de inverno, banheiro, cozinha e WC de empregada. — Preço de ocasião de Cr$ 560.000,00, com Cr$ 160.000,00 de entrada e o restante financiado em 15 anos. Faz-se grande abatimento para pagamento à vista. Tratar diretamente com a IMOBILIARIA LIF LIMITADA, à Av. N. S. Copacabana, 661, 2.º and. (frente), grupo 201 — Tels. 37-4635 e 57-4515. Atendemos diàriamente inclusive hoje, até às 20 horas e no centro, à Rua 7 de Setembro, 66, 12.º andar, sala 1.206. Tel. 22-9392. (14860) 700

COPACABANA — Av. Atlantica n.º 4.134 — Vendemos a preço de custo apartamento no Posto 6, construção iniciada. Oportunidade para pagar quota de terreno e construir a sua custa uma residencia excepcional, por administração sem lucro de incorporador. 3.º pavimento, unico disponivel. Cr$ 1.100.000,00 da construção em pagamentos mensais durante 22 meses. Quota de terreno a vista Cr$ 1 milhão. Imobiliaria Lemos Ltda. a Av. Nilo Peçanha 26, sala 702. Tel. 22-2483 e 42-9506. (16730) 700

COPACABANA — Esq. av. Atlântica; r. Miguel Lemos, 8 — Vende-se o apto. 101, por Cr$ 360.000,00. Sala, banh., k. As chaves com o zelador, sr. Altair. — Tratar r. Carmo, 38, sala 701, das 10 às 12 e das 16 às 18. Tel. 52-3695 e 37-4314. (19577) 700

RUA DUVIVIER — a 15 mts. da Av. Atlantica, vendo apto. com grande financiamento em 10 anos. Todas as peças de frente — 4.º andar — de esquina — com 2 salões, 3 quartos, hall, ampla cozinh e demais peças confortaveis, vários armarios embutidos, primoroso acabamento. Preço: 1.250.000,00. Chaves com o Snr. Luiz pelo telefone 27-2701 das 8 às 13 hrs. Ipanema. (11653) 700

UM POR ANDAR! Vendo magnifico apto. vazio! Novo! Clarissimo: 3 gr. qtos. c| arms., 2 gr. salas c| sancas, 2 banhs., ótima Copa-cozinha com ótimos arms., grde. área serv. c| 2 qtos. e wc. emp. Preços: 1.500.000,00 Cr$ — Inf. 57-7786, 57-5771, com CARVALHO ROCHA.

ACABAMENTO DE LUXO! Vendo magnif. apto. novo! Vazio! Lindo edif. s| pilotis, c| 3 qtso., c| arms., 2 salas conj. c| sancas, florões, banh. em côr, lavabo, coz., área c| qto. e wc. emp. Garage! Preço: Um milhão de Cr$. Inf. e chaves à Rua Dias da Rocha 53. Tels.: 57-5771, — 57-7786 — 57-6573, c| CARVALHO ROCHA. (4968) 700

COPACABANA — Vendo terreno medindo 12,30x50. Zona de dez pavimentos. Plantas aprovadas para 80 apartamentos. Preço Cr$ 4.500.000,00. Facilidade de pagamento. — Informações pelo telefone 42-2604. (23496) 700

AVENIDA ATLANTICA (Pôsto 3). — Vendo na Avenida Atlantica 1998, apartamento 902 de frente, com vista permanente para o mar, magnifico e luxuoso apartamento pronto para ser ocupado. Constando de grande jardim de inverno em marmore, haill de entrada em marmore dois salões com luz indireta, saleta, 3 quartos com armários embutidos, dois banheiros sociais em cor, com box, grande cozinha com armarios embutidos, dependencias de empregados completa, com duas areas de serviço com tanque, portas de ferro trabalhadas. Todo pintado a óleo, sancas em todo o apartamento, grande carreaux na sala de jantar, lustres de cristal, persianas, todo muito claro, e com repartições todas independentes, garagem etc. Preço Cr$ 2.700.000,00 com grande financiamento a longo prazo, podendo ser visto a qualquer hora no local com o Snr. Costa, e tratar c/ o mesmo. (26112) 700

COPACABANA — Av. Atlantica n.º 3.806 — Vendemos o apto. 1.004 de frente, para entrega imediata, novo. Sala, quarto conjugados, banheiro e kitchnete. Cr$ 400 mil, sendo Cr$ 200 mil a vista e Cr$ 200 mil financiados em 5 anos pela tabela price. Chaves com o porteiro. Sr. José. Tratar na Imobiliaria Lemos Ltda. a Av. Nilo Peçanha 26, sala 702. Tel.: 22-2483 com sr. Freire. (16728) 700

COPACABANA — POSTO 5 — Vendemos lindo apartamento de frente, com 3 salas, 3 quartos, jardim inverno, banheiro, cozinha, copa americana, garage. Tratar .. 22:9543 (15885) 700

APTO. VAZIO ocupando todo o andar, de luxuoso edificio em rua transversal a praia! — Primoroso acabamento com 3 amplos qtos. com otimos armarios, 3 salões, 2 banhs. de luxo (em marmore) 1 "toilete" jardim de inverno, chapelaria, copa, cozinha, area com 2 quartos e WC empreg. — Garage! — Vendo p| ... 2.800.000 Cr$ — Facilito! — Inf. .. 57-5771 — 57-7786 — 57-6573 com CARVALHO ROCHA. (23467) 700

RUA RAIMUNDO CORREA — Lado da sombra — Proximo da Casa Sloper, Mercadinho, cines Metro e Art-Palacio — Ponto privilegiado — Obra de primeira qualidade sobre pilotis a cargo da J. A. Costa e Cia. Ltda. em final de construção. Apenas 2 aptos. p| andar. Vendo magnifico apto. constando de: vestibulo, 2 otimas salas, 2 bons dormitorios, sendo um c| varanda, 2 banheiros sociais, copa espaçosa cozinha área de serviço e dependencia de empreg. Area de apto.: 132m2. Preço: Cr$ 1 milhão com Cr$ 500 mil financiados em 3 anos. Tratar com Avila Raposo na Rua Sen. Dantas 76 — 10.º andar — S|1.007 — Tel.: 52-0579. (23472) 700

COPACABANA — Otimos apartamentos para entrega imediata, lado da sombra, constando de vestibulo, sala, 3 quartos com armarios embutidos, banheiro completo, com chuveiro com box, cozinha, area de serviço e dependencias de empregada, garagem e play-ground. — Cr$... 120.000,00 à vista, parte facilitada e o saldo financiado. Ver à Rua Toneleros n.º 89, com o porteiro e tratar na IMOBILIARIA DELAMARE S. A. — Av. Pres. Vargas, 446-3.º andar — Fones 43-6737 e 43-1155. (38646) 700

COPACABANA — Apartamento mobiliado — Vendemos com: Grande vestibulo, 2 salas, jardim de inverno (marmore), 3 quartos, 2 banheiros sociais, copa cozinha area de serviço quarto e banheiro completo de empregados em todas as peças. Decoração e mobiliario de Leandro Martins. Area: 270m. quadrados. — Preço Cr$ 3.500.000,00 podendo facilitar parte. Não se vende sem a mobilia, tapetes e cortinas. Maiores detalhes pessoalmente Imobiliaria Lemos Ltda. a Av. Nilo Peçanha 26 sala 702. (16727) 700

COPACABANA — Vendemos o apartamento 301 a Rua Assis Brasil 57, junto a Praça Arcoverde, de frente. — Excelente construção em final. — Hall de entrada, 2 salas, 4 quartos, 2 banheiro sociais, cozinha, quarto e WC. de criados area de serviço e garagem. Preço Cr$ 1.500.000,00 por unidade. Imobiliaria Lemos Ltda. a Av. Nilo Peçanha 26, sala 702. Tel.: 22-2483 e 42-9506. (16731) 700

AV. ATLANTICA, 928, pôsto 1 — Vende-se apto. 1110, com quatro peças, em ed. novo. A vista 300 mil cruzeiros ou 140 mil de entrada e parte financiada em 4 anos. — Informações c/ porteiro. (15898) 700

COPACABANA — Pôsto 5 — Vende-se, à rua Leopoldo Miguez, 116, ótimo apto. de frente, n.º 301, sôbre pilotis, lado da sombra, novo, com saleta de entrada, 2 salas independentes, jardim de inverno, 3 quartos independentes com armários embutidos, 2 banheiros sociais, copa-cozinha com armários azulejados, 2 quartos e banheiro de empregadas, área de serviço e garagem. Entrega imediata. Chaves com o porteiro. Preço ..... 1.740.000,00, com parte facilitada e financiada. — Tratar pelo tel. 43-6350. (19461) 700

AVENIDA ATLANTICA — Vendemos luxuoso apartamento no posto 4, av. Atlantica 2.740 apto. 502. Ed. Duque de Epson riquissimo acabamento entrega imediata. Edificio sobre pilotis com 4 grandes quartos, 2 amplos salões, sala de jantar, 2 banheiros sociais completos e em cor, copa, cozinha 2 quartos de criados, área de serviços jardim de inverno, instalação para maquina de lavar roupa, garagem. Preço Cr$ 2.500.000,00. — Imobiliaria Lemos Ltda. a Av. Nilo Peçanha 26, sala 702. Tel.: 22-2483 e 42-9506. (16729) 700

COPACABANA — Vendo, no edificio Camões, rua Domingos Ferreira, 41, esquina de Figueiredo Magalhães, apto. 308, com duas salas, 3 quartos, 2 banheiros e mais dependências. Ver com o porteiro. — Tratar c/ MILTON MAGALHAES, av. Erasmo Braga, 255, sala 404, tel. 22-6128. (11689) 700

COPACABANA — Pôsto 6, perto da praia, entrega em 30 dias, vende-se último aptº. de luxo, 101, frente, constando de 2 salas, 3 dormitórios, arm. embutidos, cozinha esmaltada, grande área azulejada, tôdas dependências, pinturas a óleo, venezianas de alumínio, confôrto absoluto. Prédio sôbre pilotis com play-ground para crianças. Preço de ocasião. Visitar no local. Av. Rainha Elizabeth, 685, edif. "Viviane". Tratar diretamente com incorporadores EMERCO, Ltda., Rio Branco, 151, tels.: 22-7102 e 42-5836. (40833) 700

COPACABANA — Real oportunidade — Em edificio de luxo, construção já iniciada, maravilhosamente situado em centro de grande terreno na rua Barão da Tôrre, 42, (Praça Gal. Osorio), a poucos minutos das praias de Ipanema, Arpoador e pôsto 6, vendemos ótimos apartamentos de 2 e 3 quartos e tôda comodidade, de frente absolutamente indevassáveis, com apenas Cr$ 62 mil ou Cr$ 86 mil de entrada e o restante largamente financiado e facilitado. Informações e vendas EMACO LTDA. Rua da Assembléia, 51 — S. loja. Grupo 201. Tels. 42-8205 e 42-5531. (54730) 700

COPACABANA — Vendemos apartamentos de frente com sala e quarto separados a Rua Ministro Viveiros de Castro, esquina de Belfort Roxo Entrega em 10 meses. Tratar na Incorporadora Imobiliaria Mazza Ltda. Rua da Assembléia 67 — 3.º andar — Tels.: 22-7266 e 42-8070. (101165) 700

COPACABANA — Vendo ótimo apartamento de frente, novo pronta entrega, à Av. Copacabana n. 683, apart. 1001, com três quartos c. armários embutidos, duas belas salas, banheiro completo, grande cozinha, dependências especiais para empregadas e grande garagem. Financiado Cr$ 420.000,00 em quinze anos e o restante a combinar. Ver no local c. porteiro José e tratar tel. 46:9327. (23428) 700

COPACABANA — Vendemos, já em revestimento, à r. 5 de Julho, magnificos aptos. de 3 quartos, grande salão c/ j. de inverno, copa, cozinha, banh. c/ box e dep. criados, a partir de Cr$ 650.000,00. — Plantas e informações com ALCIDES DE MORAES & CIA., LTDA., à av. Rio Branco, 128, 16.º, s/ 1601, 22-0504. (19503) 700

COPACABANA — Rua Felipe de Oliveira 17 — Vendo os apartamentos 1.002 e 1.102, para entrega dentro de 30 dias, constando de sala e quarto realmente separado, banheiro e cozinha com fogão, em prédio de fino acabamento. Preço: Cr$ 380.000,00 com pagamento a combinar. Ver no local e tratar com Milton Viana. Tel. 32-4892. (54623) 700

COPACABANA — Vendemos, à rua Anita Garibaldi, magnifico apto. frente, alto, c/ 2 salas, 3 quartos com armários, grande cozinha azulejada, banheiro e garagem. Tôdas as peças de frente e com sancas. 50% financiados, parte a combinar e parte à vista. — ALCIDES DE MORAES & CIA., LTDA., av. Rio Branco, 128, 16.º, s/ 1601, 22-0504. (19495) 700

COPACABANA — Av Atlantica — Vende-se o apto. 801 do Edificio Cairo à Av. Atlantica n. 2788 (um por andar) pôsto 4 com 5 salas, 4 quartos, 2 banheiros de marmore, 2 quartos de empregada, banheiro completo para empregadas, copa, cozinha, grande serviço e garagem. — Cr$...... 2.900.000,00; ver diariamente das 9 às 16 e tratar pelo tel. 37-4026. (12425) 700

AV. ATLANTICA 2516 — Vendo no Ed. Sevilha, luxuoso duplex no 9.º e 10.º pav. pint. óleo, sancas e florões, belo bar, instal. lavand, 4 ótimos qts., 2 grds. salões, banhs. em côr, garagem, 2 qtos. crds. etc. F. 27-7308 — Cr$ 2.800.000,00. (25404) 700

AV. N. S. COPACABANA — Ed. D. Carlos. Vende-se apto. novo. Sala-qto. conjugados, banheiro e kitchenete. 350 mil cruzeiros sem garagem, ou 400 mil com garagem. — Tratar 27-0364. (24230) 700

EDIFICIO YANKEE — Av. Copacabana 750. Em frente ao Cine Metro — Vende-se apartamentos de quarto e sala separados e quarto e quarto e sala conjugados para fins comerciais e residenciais. Preços a partir de Cr$ 220.000,00, com 10% de sinal. Obra iniciada. Tratar diretamente com o incorporador J. M. SORAGGI. Av. Nilo Peçanha, 155 — s| 427 — 4.º andar — Tels. 42-2027/52-3254.

POSTO 4 — Vende-se apartamento todo de frente com 4 quartos, 2 salas e demais dependências. Rua Constante Ramos, próximo à praia. Tratar com SILVA COSTA, na Av. Presidente Vargas, 509, 16.º andar, s| 1601|2 — Tel. 43-8694, das 14 às 17 horas. (47164) 700

COPACABANA — Vendem-se, no "EDIFICIO CEZAR" — Avenida Rainha Elizabeth, esquina da rua Canning, para entrega imediata, os últimos apartamentos recem-construidos, com 1 sala, 2 quartos, banheiro completo, quarto e wc. de empregada e boa área de serviço. Preços de Cr$ 690.000,00 a Cr$ .. 730.000,00, com 70% financiados a longo prazo. Ver no local, com o sr. João Freire, e tratar na Divisão de Propriedades, da "Sul América" Companhia Nacional de Seguros de Vida — Quitanda 86 — 1º andar (44239) 700

APARTAMENTO MOBILADO — Copacabana — Pôsto 6 — Luxuosamente decorado por profissional. Vende-se em 1.ª locação, à Rua Raul Pompéia, 61, apto. 801, com 3 salas conjugadas pintadas a óleo, 2 banheiros sociais, 2 ótimos quartos com grandes armários embutidos, tôdas as peças atapetadas, móveis desenhados, especialmente para o apartamento, televisão, rádio-vitrola, aspirador, geladeira G. E. de 9 pés, copa, cozinha com armários americanos, área com tanque de azulejo, quarto e banheiro de empregada e garagem. Ver e tratar das 9 às 16 horas e das 20 às 22 horas. (47980) 700

COPACABANA — Pôsto 6 — Pronta entrega — Vende-se ótimo apartamento térreo elevado, na Rua Raul Pompéia, 61, de frente, lado da sombra, com 2 salas, 2 quartos, armários embutidos, banheiro em cor com box, ampla cozinha, dependências de empregada, enorme área de serviço. Acabamento de luxo, água quente na cozinha, poço artesiano para garantir o abastecimento de água. Preço: Cr$ .... 830.000,00 sendo 250.000 cruzeiros de entrada, 250.000 facilitados e o restante financiado. Ver no local com o Sr. Serra e tratar na Construtora Veramar, Rua 7 de Setembro, 141. 3.º, Grupo 2 — Telefone 23-5795. (23572) 700

COPACABANA — Vende-se, em final de construção, o apartamento 404 da Rua Sá Ferreira, 152, composto de ampla sala, 2 quartos e demais pendência. Preço Cr$ 850.000,00. Informações na I.C.I.S.A. Av. Venezuela, 27, Sala 812. Telefone 43-6463.

POSTO 6 — Próximo à praia — Vendem-se apartamentos — (Edifício sôbre pilotis), em construção, à Rua Júlio de Castilhos, 50, esquina da R. Raul Pompéia, nº. 123. Composto de 1 e 2 quartos, armários embutidos, sala, jardim de inverno, banheiro, cozinha c| fogão, dependências completas de empregada e terraço de serviço com tanque. Preços a partir de Cr$ 450 mil, com parte financiada em 5 anos e facilidade de pagamento da parte não financiada. Ver no local e tratar diretamente com os proprietários e construtores à Av. Rio Branco, 173, 14º. andar. Tel. 42-2407 e 52-0119. (23615) 700

COPACABANA — Rua Barata Ribeiro 427. — Vende-se apartamento em final de construção, com 2 salas, conjugadas; 3 quartos grandes, 2 banheiros, copa, cozinha e dependências de empregada. Area de 110 m2. Preço Cr$ 750.000,00, parte à vista, parte facilitada até o habite-se. Tratar — ARDEC LTDA. Edifício Odeon, 6.º andar, sala 624, telefones 22-5658 e 22-3420. (47250) 700

COPACABANA — APARTAMENTO — Vendemos no Pôsto 6, Avenida Copacabana esquina de Avenida Rainha Elizabeth, 8.º pavimento, apto. 802. Entrega imediata. Acabamento de alto luxo em todos os detalhes. Garage, 2 salões, 4 quartos, 2 banheiros, copa, cozinha, 2 quartos, grande área de serviço. Preço: Cr$ 2.900.000,00. Maiores detalhes na IMOBILIARIA LEMOS LTDA., à Av. Nilo Peçanha, 26, sala 702 — Tels. 22-2483 e 42-9506. (16719) 700

AVENIDA ATLANTICA — Vende-se ótimo apartamento, vazio, último pavimento, 1 por andar, composto de amplas salas, grande varanda envidraçada, dormitórios com armario embutido, hall, dois banheiros sociais, copa, cozinha, 2 quartos de empregada, area serviço e garagem. Preço Cr$ 2.200.000,00, parte facilitada e parte financiada. Tratar Snr. Eugenio, 43-4055. Ver Av. Atlantica, 1880, apto. 120 (13588) 700

COPACABANA — Edificio Duque de York — Vendemos 2 apartamentos com 3 quartos, 2 salas, dois banheiros, sendo um completo com box, cozinha ampla, quarto e banheiro para empregadas. Aceitamos financiamentos por Institutos ou Caixas. Tratar à Rua da Candelaria 9, sobreloja, salas 201-9, tel. 43:0977 com o sr. MARCO. (23490) 700

COPACABANA — Vendo na rua Joaquim Nabuco 185 os| aptos. 506, e 507, com sala separada, quarto, banheiro com caixa dagua e Kitch. Ver com o porteiro. Tratar com Milton Magalhães. Av. Erasmo Braga, 255-S. 404. Fone 22:6128. (11688) 700

COPACABANA — Vendemos os apartamentos 501, 502, 503, 505 e 508 do Edificio sito à Rua Barata Ribeiro, 195, esquina da rua Gal. Azevedo Pimentel, com sala, um e dois quartos, banheiro, cozinha, banheiro e quarto de empregada, área c. tanque, armários embutidos. Ainda não foram habitados. Ver no local, chaves com o sr. Celestino. Tratar à rua da Candelaria, 9 — sobreloja, salas 201-9, tel. 43:0977, com o sr. MARCO. (23491) 700

VENDE-SE à Av. Copacabana 89, 2 apartamentos, um de frente e um de fundos, em prédio acabado de construir, ótimo acabamento, tudo pintado a óleo, 2 quartos, sala banheiro completo e dependências de criadas. Cr$ 680.000,00 e 650.000,00, com 50% financiados em 5 anos. — Para pagamento à vista, faz-se alguma redução. — Diretamente com o proprietário pelo telefone 37:8527. Não se admite intermediários. (14803) 700

COPACABANA — Vendo na Av. Copacabana, Posto 6, apt. de frente, com entrada, 2 varandas, envidraçadas, 2 salas, 2 quartos, c. armários embutidos, cozinha, quarto e W. C. empregada e área c. tanque. Milton Magalhães. Av. Erasmo Braga, 255 s. 404. Fone 22:6128. (11691) 700

COPACABANA — Aptos, prontos e de frente. Vendo c. quarto e sala separados, saleta, varanda, banheiro e cozinha. Cr$ 380.000,00 c. 170 mil em 5 anos. Ver os aptos. 1203 e 303, à rua Felipe de Oliveira, 19 e tratar c. o proprietario a rua México, 21, 19.º and. s. 1901. A. Tel. 32:9123. De 12 às 13,30 e de 16 às 17,30 horas. (23543) 700

URGENTE — Passo apartamento com grande sala 2 quartos cozinha, 2 banheiros sendo um social com alguns moveis e esterinha com direito a garage. Aluguel Cr$ 2.600,00 não falta água. Copacabana posto 5. Tel. 57:5783. (13792) 700

OPORTUNIDADE excepcional. Vende-se na Av. Atlantica, 2.736, o apto. 204, com vestibulo, jard. de inverno, 2 salas, 3 quartos, coz. banheiro em cor, qto. e dep. de empregada. Entrega imediata, 350.000 cruzeiros de entrada e o restante em 10 anos. Chave com o porteiro. Tratar à rua do Ouvidor 183, sala 209. Tel. 43:5556. Negocio urgente. (14810) 700

COPACABANA — Vende-se apartamento financiado, acabado de construir, pintado a oleo, com armários embutidos, Avenida N. S. Copacabana, n. 1080, de sala, 2 quartos, quarto empregada cozinha, banheiro com box area. Oitavo andar de frente. Tratar pelo tel. 27:0861. (23457) 700

COPACABANA — Vendo apartamento desocupado novo 9.º andar amplas e arejadas, constando de living, 3 quartos, banheiro, cozinha, área de serviço e dependencias completas para empregada. Preço Cr$ 720.000,00 com 50 por cento financiado — Pode ser visto a qualquer hora a Av. Nossa Senhora de Copacabana 312 — chaves com o porteiro — Tratar a Av. Nilo Peçanha 12 — sala 413 e 414 — com OSWALDO SANTOS PARENTE. (14833) 700

COPACABANA — Vende-se otimo apartamento todo de frente a Rua Domingos Ferreira 242 perto cinema Roxi. Tratar pelo tel. 47:2480. (23548) 700

COPACABANA — APARTAMENTO — Vendemos à Rua Felipe de Oliveira n. º36, apto. 901. Ldo da sombra. Frente, 2 salas, 3 quartos com armários, banheiro em côr, cozinha, área de serviço, quarto e WC criados. Acabado de construir. Cr$ 1.200.000,00. — IMOBILIARIA LEMOS LTDA., à Av. Nilo Peçanha, 26, sala 702. — Telefones: 22-2483 e 42-9506. (16717) 700

COPACABANA — Vendo à rua Júlio Castilho, apartamento acabado de construir, com 3 quartos, com grandes armários imbutidos, 2 grandes salões jardim de inverno em mármore, sala de almôço, copa-cozinha, 2 quartos pa. empregados e garagem. WALTER WEINSCHENCK. 42-6437. (26134) 700

COPACABANA — Terreno de 15 x 25 — Vendo ou troco por grande apartamento no Flamengo, ótimo terreno à rua Décio Vilares, vazio entre os nºs. 258 e 286 — Ver no local e tratar na IMOBILIARIA CARRILHO — Rua Uruguaiana, 118 — 10º. andar, salas: 1.008 e 1.009 — Tels.: 43-9672 e 48-2472. (10983) 700

ARPOADOR — Compro apartamento pequeno o mais próximo do Arpoador — Telefones 27-3250, 32-6651. (10921) 700

Flamengo

MORRO DA VIUVA — Vende-se na Av. Rui Barbosa, no 2.º andar em edifício de 1 por andar, grande e fino apartamento com 3 salas, hall e varanda de mármore, toilette e banheiro social, copa e cozinha, 4 quartos com armários embutidos, 2 banheiros completos, 2 quartos e banheiros para empregados num total de 358 m2 e mais uma área com 150 m2 com 2' quartos para passar roupa e guardados. Preço Cr$ 3.600.000.00. Para combinar condições e visitas tratar com o proprietário, Sr. Guimarães. Telefone 43-9413. (47979) 900

FLAMENGO — Oportunidade única — Vendemos ótimos apartamentos, de frente, para serem entregues em fevereiro, compostos de 2 e 3 quartos, sala, banheiro, cozinha e dependências de empregada — Visitas no local à rua Paissandu, esquina da rua Pinheiro Machado. Preços de Cr$ .. 660.000,00 a 845.000,00, com 10 por cento de entrada, grande parte facilitada e grande parte financiada em 5 anos após as chaves — Tratar diretamente com a IMOBILIARIA LIF LTD. — à Av. N. S. de Copacabana 661, 2.º andar (frente) grupo 201. Tels. 57-4515 e 37-4635 — Atendemos diàriamente até às 20 horas, inclusive hoje — No centro à rua 7 de Setembro, 66 — 12.º andar, sala 1206 — Tel. 22-9392. 900

FLAMENGO — Vendo à Praia do Flamengo, luxuoso e grande apart. de frente, andar alto, tendo 4 amplos qtos., 2 salões, grande varanda em tôda frente, 2 banhs. sociais, copa-cozinha, 2 qtos. e banh. de empr. e garage. Maravilhosa vista panorâmica. Preço: Cr$ 2.500.000,00. Financio até 1.200.000,00 em 10 anos. Tab. Price. Infs. e visitas a combinar com John R. Amaral Schaefer — R. Senador Dantas 118, sala 916 — Fone 42-8305. (23538) 900

FLAMENGO — Vende-se bom apto. largo do Machado, andar alto, para ser entregue em 6 meses. Preço Cr$ 500.000,00, 1 sala, jardim de inverno, 2 quartos, banheiro, cozinha, área, tanque, quarto empreg. — Tratar com MAD. ABOU, de 9 horas a meio-dia. 25-0005. (11785) 900

GRANDES APARTAMENTOS DE LUXO — Vende-se, no Flamengo, com linda vista para o mar, aptos. com 300 ms.2, 1 p/ andar. — Tratar à av. Rio Branco, 173, 14.º andar, sala 1404. Telefones 42-2407 e 52-0119. (23620) 900

FLAMENGO — Vendemos, à rua Marquês Abrantes, 12, apartamentos de frente, de quarto e sala separados, banheiro, cozinha, quarto e banheiro empregada, área com tanque, por Cr$ 294.720,00, pagáveis durante a construção por administração. Propriedade, construção, incorporação e vendas IRMAOS DUÉK, LTDA., rua 7 Setembro, 66, 7.º andar. Telefones 42-9543 e 32-8641. (13828) 900

FLAMENGO — Próximo à Praia — Vendem-se apartamentos em final de acabamento, constando de grande sala, jardim de inverno, quarto, banheiro social, cozinha com fogão, quarto e W. C. de empregada e terraço de serviço com tanque. Preços a partir de Cr$ 428.000,00 com parte financiada e parte facilitada. Ver com o encarregado à Rua Dois de Dezembor 34, e tratar diretamente com os proprietários e construtores à Av. Rio Branco 173, 14º. andar. Tels. 42-2407, 52-0119 e 22-4319. (13668) 900

FLAMENGO — Apartamentos em final de construção, ótimo acabamento — Vende-se apartamentos no edifício Rio Carioca, à Rua Paissandu, esquina Pinheiro Machado de saleta, sala, varanda, 3 quartos, banheiro social completo, copa-cozinha, dependências e ampla área de serviço. — Preços a partir de Cr$ 750.000,00, com 60 por cento facilitados e 40 por cento financiados em 5 anos. — Ver no local. — Tratar com a CONCIL à Rua Alvaro Alvim, 48 — Sala 1101 — Telefone 22-5140. — Ramal 91. (21386) 900

FLAMENGO — Laranjeiras — Vendem-se magnifico lote, à Rua Pinheiro Machado, frente ao Palácio Guanabara, de 13,30 de frente por 38,20 metros de fundo. Entrega vazio e imediato. — Zona de 8 pavimentos. — Projeto aprovado com 33 apartamentos, sendo 16 de sala e 3 quartos e 17 de sala e 2 quartos. — Preço Cr$ 2.600.000,00 — Tratar com o proprietário sr. TOBIAS à Rua Alvaro Alvim, 48, sala 1101 — Tel. .... 22-5140 — Ramal 91. (21385) 900

A RUA SENADOR VERGUEIRO, 106, próximo à Praia do Flamengo, vendem-se apartamentos de recente construção, com vestibulo e grande e arejado quarto, banheiro, kitch., armario embutido, desde 280 mil cruzeiros com 102.200 cruzeiros financiados. Tratar pelo tel. 32-7548 das 12 às 18 horas. N. B. — Acham-se alugados por 3.000 cruzeiros mensais. (04953) 900

FLAMENGO — Vendo apto. com saleta, sala, j. inverno, 2 qtos., banh., coz., deps. emprg., vista para Senador Vergueiro. Preço 600 mil Cr$. Sendo 300 mil sinal, resto financiado. Ver local rua Marquês de Abrantes 189 apto. 607. Tratar rua Carmo 38 — Salas 403/4. Sérgio Castro. Tel.: 52-9089. (10969) 900

INCOBRAS LTDA. — Vende no Flamengo, e no início da rua das Laranjeiras excelentes e modernos apartamentos em diversos tamanhos para entrega no máximo de 10 meses. Plantas e demais detalhes com o sr. José diretamente em nosso escritório à rua da Assembléia 51 sala 502 das 14 às 18 horas. (13868) 900

APARTAMENTO COM 70% FINANCIADO E PARA PRONTA ENTREGA — Ótimo apartamento de frente para a Praça José de Alencar, no Edificio Simon Bolivar, acabado de construir, constando de: Entrada, 1 sala, 3 quartos, 2 banheiros sociais, copa-cozinha, quarto e dep. de empregada, garagem. Preço: Cr$ .. 1.150.000,00 com 70% financiado. Trav. Ouvidor, 17 — (Sec. de Vendas, 2.º and.). Telefone: 52-8166, de 8,30 às 18.00 hs. (54754) 900

FLAMENGO — Rua Marquês de Abrantes — Vendemos esplendido apto. — Tendo: hall — vestibulo — grande living com jardim de inverno, 4 quartos, 2 banheiros sociais, grande cozinha, área de serviço — dependencias de empregados e garage — Preço Cr$ 1.200.000,00 com facilidade de pagamento e parte financiada — Imobiliaria São João Ltda. — Rua Santa Luzia n. 732 S|L grupo 110 — Tel. 22-5361.

FLAMENGO — Vendemos apartamentos de frente, tendo: 2 salas — 3 quartos, banheiro com box, cozinha, área de serviço, quarto e banheiro de empregada — Preço Cr$ 850.000,00 com pagamento facilitado e financiado — Imobiliaria São João Ltda. — Rua Santa Luzia n. 732 S|L grupo 110 — Tel. 22-5361.

FLAMENGO — Vendemos apartamento de frente — Tendo: 2 salas, 2 quartos, copa, cozinha, banheiro completo com box — área de serviço — quarto e banheiro de empregada — Preço Cr$ 750.000,00 com pagamento facilitado e financiado — Imobiliaria São João Ltda. — Rua Santa Luiza n. 732 S|L grupo 110 — Tel. 22-5361. (63091) 900

FLAMENGO — (Praia do Flamengo) — Vendemos apartamento de frente — 8.º andar — Constante de: hall, galeria c. armarios, sala, varanda interna, 3 quartos c. armarios, copa e cozinha, area de serviço c. tanque, dependências de empregada, garage, preço Cr$ ...... 1.690.000,00 com Cr$ 690.000,00 — Finac. ADMINISTRADORA IMOBILIARIA LTDA. Praça Floriano, 31-39, 2.º andar, — Telefones: 22:6422 e 22:7690. (14781) 900

FLAMENGO — Terreno — Firma incorporadora compra urgente para construir FLAMENGO — COPACABANA — GLORIA e IPANEMA — Favor trazer informações completas para solução rápida — Não é especulação e aceitamos colaboração de corretores — Tratar a Av. Nilo Peçanha 12 10.º Grupo 1006 — 22:6187 dr. Paulo. (23453) 900

AV. RUY BARBOSA — Vende-se apto. grande sala, 3 quartos dependências espaçosas, banheiro c. box cozinha dep. empregada. Apto. fundos. inf. fone 25:5384. (23549) 900

FLAMENGO — Excepcional oportunidade — Rua Senador Vergueiro, 98, — Vendemos apartamentos em início de construção de quarto-sala e dependencias a partir de Cr$ 225.000,00, com apenas 6 por cento de sinal e 94 por cento financiados em 90 meses. Rigoroso prazo de entrega. Preços fixos sem reajustamento — Acabamento superior, com banheiro em côr. Todos os apartamentos de frente e indevassáveis — Informações e vendas exclusivas na IMOBILIARIA LIF LTDA. à Av. N. S. de Copacabana, 661, 2º andar, de frente, salas 201 E e D — Telefones 37-4635 e .. 57-4515. Atende-se diariamente, inclusive aos domingos até às 20 horas. No centro: Rua 7 de Setembro 66 — 12º andar, sala 1206 — Telefone 22-9392 — No local diariamente até às 21 horas. (54748) 900

FLAMENGO — Avenida Osvaldo Cruz — Vendo apartamento de luxo, novo, vazio, só 2 por andar, com 3 grandes salas, 3 amplos quartos, grande jardim de inverno envidraçado, 2 banheiros completos sendo 1 de côr, copa-cozinha, armários embutidos, grande terraço serviço e garage. Preço: Cr$ 2.000.000,00 fàcilmente metade. — Para ver e tratar com SILVA RAMOS, feriados e domingos o dia todo e dias úteis, das 9 às 12 e depois das 18 horas, pelo telefone: 32-5828. (17204) 900

FLAMENGO — Vendo, à rua Marquês de Abrantes, apto. em andar alto, com entrada, cozinha, quarto alto, com entrada, sala, 2 varandas, e w.c. de empregada, área com tanque e garagem. — MILTON MAGALHAES, av. Erasmo Braga, 255, s| 404. Telefone 22-6128. (10778) 900

VENDE-SE, na praia do Flamengo, 100, esquina de Ferreira Viana, ed. Guarabira, o apto. 210, novo, com 2 salas conjugadas, 2 quartos com armários embutidos, banheiro completo com box, copa-cozinha com armários, quarto e banheiro de empregada, área de serviço. Preço 750 mil cruzs., sendo parte facilitada e financiada. Chaves com o porteiro e tratar telefone 43-6350. (19462) 900

FLAMENGO — Apartamento — Vendemos à Rua Buarque de Macedo 8, junto à praia nºs 102 e 202. Frente, sala, quarto, banheiro e Kitch. Já em fase de acabamento, prédio moderno. Cr$ 425.000,00 por unidade. Imobiliária Lemos Ltda. Av. Nilo Peçanha 26, sala 702. Tel. 22-2483 — 42-9506. (16736) 900

FLAMENGO — Vendemos apartamentos de frente, com 2 quartos, sala saleta, banheiro completo, cozinha e dependencias de empregada com entrada de serviço a Rua Senador Vergueiro 207. Entrega em 10 meses. Corretores no local. Tratar na Incorporadora Imobiliaria Mazza Ltda. Rua da Assembleia 67 — 3.º andar — Tel.: 22-7266 e 42-8070.

RUA SENADOR VERGUEIRO — Vendo por Cr$ 1.600.000,00 ou troco por apartamento pequeno, como parte do pagamento, constando de 4 quartos, 1 salão, 1 sala, 2 banheiros sociais, grande quarto com WC de empregada, otima varanda, tanque, etc. — Note-se que as peças principais dão para frente da rua, com otimo hall de entrada, portas trabalhadas, sancas, etc. Para ver e tratar com H. BITTON à Av. Nilo Peçanha 155 sala 710. Tel. 42-9630. (45777) 900

PRAIA FLAMENGO — Vende-se, ed. Guanabara, esquina Ferreira Viana, ótimo apto. térreo, elevado, frente, vista para o mar. Salão, 2 grandes quartos, varanda, 2 banheiro, despensa, grande cozinha, amplas dependências empregada. — Tratar 27-0364. Parte financiada longo prazo. Preço mil cruzeiros. (24231) 900

FLAMENGO — Apartamento — Vendemos o de nº 1302, de frente, à Rua Silveira Martins 116, entrega imediata. Visitas de 9 às 11 diàriamente. 1 salão, jardim dei nverno, 3 quartos, banheiro, cozinha, área de serviço, quarto e wc criados. Preço Cr$ 1.200.000,00 com facilidade. — Imobiliária Lemos Ltda. Av. Nilo Peçanha 26, sala 702. Tels. 22-2483 — 42-9506. (16721) 900

Gávea

JARDIM BOTANICO — Vendo ótimo apart mento de frente com entrada, sala com varanda, 2 ótimos quartos, banheiro, cozinha, quarto e W. C. de empregada, área com tanque e garage. — Milton Magalhães. — Avenida Erasmo Braga, 255 — Sala 404. — Telefone 22-6128. (11697) 1001

GAVEA — Apartamento — Vendemos à praça Santos Dumont 160, ap. 402, de frente, 2 salas, 4 quartos, 2 banheiros em cor, cozinha, 2 quartos e wc de criados, área de serviço. Preço Cr$ 1.300.000,00 com Cr$ 630.000,00 financiados a longo prazo, em prestações mensais pela tabela Price. Entrega imediata. Visitas a combinar prèviamente com Imobiliaria Lemos Ltda. — Av. Nilo Peçanha 26, sala 702. Tel. 22-2483 e 42-9506. (16732) 1001

GAVEA — Vendemos para entrega imediata, luxuoso apartamento à esquina de Marquês de São Vicente com rua Raimundo Magalhães 14. Localizado no 1º pavto. elevado, tendo: 1 salão, 3 amplos quartos, cozinha, dependencias de empregados, área de serviço, garagem com box. Sinal de Cr$ 350.000,00 e Cr$ ..... 750.000,00 em 96 prestações mensais de Cr$ 12.500,00 aproximadamente. — Chaves com o porteiro. Maiores detalhes com Imobiliaria Lemos Ltda à Av. Nilo Peçanha 26, sala 702 — Tels. 22-2483 e 42-9506. (16726) 1001

PALACETES — Deseja vender. Deseja comprar — um nome de confiança Ramos da Lagôa. Trabalho e honestidade. Confiança. Consulte-nos 26-7578. (10905) 1001

PALACETES — O Corretor Ramos da Lagôa, trabalha diretamente com sua finissima clientela e sempre autorizado pelo seus proprietários. — Consulte-nos. (10907) 1001

JARDIM BOTANICO — Vendemos otimo prédio, com 2 salas, 3 quartos, banheiro, cozinha, área e dep. criados. Terreno 11x22. Pronta entrega. — ALCIDES DE MORAES & CIA. LTDA., av. Rio Branco, 128, 16.º, s. 1601, 22-0504. (19488) 1001

LAGOA — 4.000.000 — Vendo belissimo palacete vasio a Rua Maria Angelica. Chaves Corretor Ramos da Lagôa, 26-7578 especializado. (10904) 1001

ESTRADA DA GAVEA — Vendemos, à r. Capuri, magnifico terreno 676 ms.2, tendo de frente 24 ms. — ALCIDES DE MORAES & CIA., LTDA., av. Rio Branco, 128, 16.º, s/ 1601. Tel. 22-0504. (19500) 1001

GAVEA — Terreno — Vendemos no Gávea Parque, com entrada pela estrada da Gávea nº 142, em loteamento selecionado, um lote com 780m2 tendo 30 metros de testada. Tôdas as obras complementares estão concluídas, podendo construir imediatamente. Grande parte dos lotes já têm residencias habitadas ou fase de conclusção. Preço Cr$ .... 500.000,00 com facilidade de pagamento. Informações e detalhes na Imobiliária Lemos Ltda. Av. Nilo Peçanha 26, sala 702. Tel. 22-2483 e 42-9506. (16722) 1001

GAVEA — Vendemos 2 magníficos lotes residenciais, situados ao n. 60 da Estrada da Gávea, pouco depois do fim da Rua Marquês de São Vicente, com 14,00 e 15,00 metros de frente — Preços 600 mil cruzeiros e 700 mil cruzeiros. Facilita-se 50 por cento. Tratar com o sr. GUIMARÃES na Companhia Parque da Varzea do Carmo, à Av. Calógeras, 16, 6.º andar — Telefone 32-9060. (47162). 1001

PALACETES — O Corretor Ramos da Lagôa atende seus distintissimos clientes em seu escritório na Lagôa Av. Alexandre Ferreira, 96, 7 às 23 horas. (10908) 1001

AV. EPITACIO PESSOA 1724 — 1.450.000. Vende-se ver no local — planta c/ 4 pavtos. Tratar Corretor Ramos da Lagôa, 26-7578. (10906) 1001

AV. ALEXANDRE FERREIRA — 3.200.000. Palacete vasio vendo belissimo. Centro de terreno. Chaves pessoalmente Corretor Ramos da Lagôa. (10909) 1001

GAVEA — Vendo em rua transversal à rua Marquês de São Vicente residência de construção de 3 anos, tendo 3 quartos, 2 salas, 3 banheiros sociais copa, cozinha, dep. para empregados e garagem. Preço 3 milhões e duzentos mil. — Walter Weinschenck — 42-6437. (26144) 1001

GAVEA — Vendo à rua Piratininga residência moderna acabada de construir com 4 quartos, 3 grandes salões, 4 banheiros completos, copa, cozinha lavanderia 4 quartos para empregados garagem para 2 carros. Preço 4 milhões e meio — Walter Weinschenck — 42-6437. (26143) 1001

ENTRE LEBLON E JACAREPAGUA' junto ao Itanhangá Golf Club vendo ótimos lotes com 20 por cento de entrada, facilitados e o saldo em 8 anos — Preços a partir de 130.000,00 muita condução — Clima adorável — Inf. Av. Mal. Floriano 123 — sob. sala 102 — Tel. 43-4795 — IVONE. (23569) 1001

JARDIM BOTANICO — Vende-se ótimo apartamento à rua Jardim Botânico, 78, apto. 401 (Chaves no 402), constante de hall, ampla sala, 2 quartos com armários embutidos, banheiro completo, cozinha, dependências de empregada e área com tanque. Preço Cr$ 620.000,00 com 50% financiados em 5 anos. Ver no local e tratar à Av. N. S. de Copacabana, 542, Grupo 405. Fones: 57-6147. (39183) 1001

LAGOA — Compramos residência, c/ 2 sls., 4 qtos. e dependência, até Cr$ 2.500.000,00. — HERMANN DE FARIAS & CIA., LTDA., av. Rio Branco, 173, s/ 1804. Tels. 52-4455 e 52-2992. (13843) 1001

Glória

GLORIA — Terreno — Firma incorporadora compra urgente para construção Flamengo - Copacabana e Ipanema. Favor trazer informações completas para solução rápida. Não é especulação e aceitamos colaboração de corretores. Tratar à Av. Nilo Peçanha, 12, 10.º grupo 1006, Te. 22-6187 Dr. Paulo. (23452) 1100

GLÓRIA — Vendemos no Ed. Poços de Caldas, pequeno apartamento de quarto, banheiro e kit. Preço: 270.000,00 com 90.000,00 financiados. Macel Engenharia Comércio e Imóveis Ltda. Rua México, 74-5.º pav. Tels. ..... 32-5958 e 42-5938. (48831) 1100

GLÓRIA — Magnifico apto., c/ soberba vista para a Guanabara, tendo sala, 3 qtos., banh., coz., qto. e banh. de empreg. Preço Cr$ 1.100.000,00. Entrada de Cr$ 500 mil. — HERMANN DE FARIAS & CIA., LTDA., av. Rio Branco, 173, s/ 1804. Tel. 52-4455 e 52-2992. (13840) 1100

Grajaú

OPORTUNIDADE! — Vendo magnificos apartamentos, todos de frente no mais fino ponto do Grajaú, Av. Engenheiro Richard, sobre pilotis com play-ground composto: vestibulo ampla sala, jardim inverno envidraçado, 3 amplos quartos — Todos de frente, armarios embutidos, copa e cozinha, banheiro dep. empregada. Preço 520.000,00. Sinal 40.000,00 na promessa 40.000,00 e prestações mensais. Tratar Tel. .. 26:0281 Anita Gelbert. Atendo diàriamente 9 às 20 horas. Raro negócio! (4885) 1200

GRAJAU' — Vende-se dois ótimos apartamentos de frente na Avenida Engenheiro Richard e Rua Marechal Jofre, tratar com o proprietário pelo telefone 38-9149. (13801) 1200

Ipanema

OPORTUNIDADE! Raro negócio) — Vendo os últimos apartamentos todos de frente de alto luxo, no melhor ponto de Ipanema perto do Arpoador, defronte da Praça General Osório, Edificio Solar Visconde de Pirajá composto de: vestibulo, saleta (210x170) ampla sala (510x310) ótima sala de almôço envidraçada, amplo quarto, banheiro, cozinha c. lugar para geladeira, area c. tanque. Preço 300.000,00. Sinal somente 20.000,00 e prestações de 5.000,00. O saldo em pequenas parcelas. Tratar tel. 26:0281. Anita Gelbert. Atende-se diàriamente 9 às 20 horas, Otimo negócio. (4884) 1300

IPANEMA — Perto da praia, entrega em 30 dias, vende-se último apartamento de luxo, n. 101, frente, constanto de 2 salas, 3 dormitórios, armários embutidos, cozinha esmaltada, grande área azulejada, tôdas dependências, pinturas a óleo, venezianas de alumínio, confôrto absoluto. Prédio sôbre pilotis com play-ground para crianças. Preço de ocasião. Visitar no local. Av. Rainha Elizabeth, 685, edif. "Viviane". Tratar diretamente c| incorporadores EMERCO, Ltda., Rio Branco, 151, s.s. 1013/14. Tels.: 22-7102 e 42-5836. (40834) 1300

IPANEMA — Vendemos terreno junto à Rua Montenegro, medindo 10 x 33 facilita-se o pagamento em 3 anos Cr$ 1.600.000,00. Theophilo da Silva Graça e Imobiliaria Lemos Ltda. — Av. Nilo Peçanha 26, sala 702 — Tel. 22-2483 — 42-9506. (16733) 1300

IPANEMA — Vende-se residencia estilo colonial, à Rua Farme de Amoedo, 47, por Cr$ 1.800.000,00, sendo 50% à vista e saldo a combinar. — Tratar c/ J. Malafaia, Av. Pres. Vargas, 417 s/ 410. Tel. 43-9195. (26379) 1300

GRAJAÚ — TERRENO — Vendo, livre e desembaraçado. Excelente para construir. Facilito o pagamento. — SOUZA DIAS, rua dos Andradas, 96, sala 904. Tel. 43-5377. (13852) 1200

IPANEMA — Compramos apto. c/ 2 sls., 3 qtos. ou 4 qtos., 2 banhs., cozinha, dependências e garagem. HERMANN DE FARIAS & CIA., LTDA., av. Rio Branco, 173, s/ 1804. Telefs. 52-4455 e 52-2992. (13836) 1300

IPANEMA — Visite os últimos magnífºs. apts. do "Edifício Gomes Carneiro, 80" (Trecho sem bonde), junto à Praça Gen. Osório e Arpoador. Prédio de arquitetura moderna, sôbre pilotis e jardins, para pronta entrega, com "habite-se. Aptºs. de salão, jardim de inverno, 3 quartos, 1 e 2 banheiros e amplas dependências de serviço. Pagamento facilitado. Propriedade, construção e incorporação da Cocibra, Av. Rio Branco, 257, sobreloja, 201. Tel.: 42-4066. 1300

COMPRA-SE apartamento Ipanema de frente andar alto 3 quartos, 2 salas ou 1 salão até 1.200.000,00 a vista. Telefonar para Olga, 42-5526. (19505) 1300

IPANEMA OU LEBLON — Compro apartamento com sala, 3 quartos e demais dependências, de 90 a 100 metros quadrados, pronto ou em final de construção, alugado ou não, diretamente do proprietário, pagamento a vista pela melhor oferta. Entendimentos preliminares: pelo telefone 54:0707, diàriamente, das 8 às 10 om Souza Lima. (15871) 1300

IPANEMA — Vendemos, à r. Gomes Carneiro, trecho sem bondes, ótimo terreno de 11x33, com casa antiga. — Tratar com ALCIDES DE MORAES & CIA., LTDA., av. Rio Branco, 128, 16.º, s/ 1601, 22-0504. (19487) 1300

IPANEMA — Rua Alberto de Campos — Terreno com 3 frentes, zona de 10 pavimentos, com 15 ou 20 de frente por 50 de fundos, vendo com facilidades no pagamento ou faço sociedade com pessoas que queiram construir. — MARIO REI — Avenida Rio Branco, 137 — 1.º andar — Sala 208 — Tels. 22-5536 e 47-3221. (12100) 1300

IPANEMA — TERRENO — Vendo à Av. Vieira Souto terreno de esquina medindo 10 x 78 — WALTER WEINSCHENCK — 42-6437. (26137) 1300

IPANEMA — Av. Epitácio Pessoa — Vendemos magnifico terreno medindo 17 x 50 com 2 frentes. Facilita-se o pagamento. Theophilo da Silva Graça e Imobiliaria Lemos Ltda. — Av. Nilo Peçanha 26, sala 702 — Tel 22-2483 — 42-9506. (16723) 1300

VENDEMOS CASA para Residencia à Rua Redentor 268. Ver de 12 às 6 h. Base: Preço 2.000.000,00 à vista. Entrega imediata. Tratar 43-4547, 23-2327, com Boseli, Pr. Pio X, 78, sala 807. (19534) 1300

IPANEMA — Por Cr$ 380.000,00 com Cr$ 200.000,00 financiados em 5 anos vendo magnifico apto. novo, lado da sombra, constando de sala e quarto de 12 m2, separados, cozinha, banheiro compl. e garage. Ver e tratar à Rua Alberto de Campos, 51, apto. 114. (14763) 1300

COMPRO CASA CONFORTAVEL — (Negócio urgente e a dinheiro) — Preciso 2 salas, 3 ou 4 dormitórios, 2 banheiros, etc. — Negócio direto com proprietário — Telefone 27-4825 para visitar. (23577) 1300

IPANEMA — Professôra proprietária, vende sem intermediários, seu predio onde mora à rua Redentor 308 — Informar tratar só cdm ela das 10 às 13 horas — Impostos de 1955 todos pagos — Não telefone — Entrega vazio. (10918) 1300

IPANEMA — Rua Redentor n. 299 — Perto do Jardim de Allah — Prédio de 4 pavimentos sôbre pilotis c| elevador e sômente 9 aptos. — Vendem-se — Otimos apartamentos de frente, c| saleta e sala com sancas j. de inverno, 2 qts. com armarios embutidos, banheiro completo com box, com azulejos de cor, cozinha c| armarios, qt. p| malas, área de serviço revestida de azulejos com tanque e dependencias p| empregada. Para entrega em 4 meses. Acabamento de luxo. Preço Cr$ 680.000,00 — Tratar com Mello de Araújo & Filhos, Ltda. à rua México n. 98 — 9.º andar — grupo 908 — Tel. ..... 42-8885 e à Avenida Prado Junior n. 257 — loja. (11735) 1300

IPANEMA — A 30 metros da praia — Entre Av. Vieira Souto e rua Prudente de Morais — Lado da sombra — Predio de 4 pavimentos s. pilotis com elevador e somente um apartamento por andar — Vende-se ótimo apartamento de frente composto de: vestibulo, 2 amplas salas, J. de inverno, 3 amplos qtos. com armarios embutidos, 2 banheiros sociais, ótima copa-cozinha com armarios, qt. p. malas, área de serviço revestida de azulejos c| 2 tanques e qt. e banheiro com box p. empregadas. Acabamento de luxo. Preço Cr$ 1.580.000,00 — Em construção à rua Joana Angelica n. 31. Para entrega em 10 meses — Tratar com Melo de Araújo & Filhos, Ltda. à rua México n. 98 — 9.º andar — grupo 908 — Tel. 42-8885. (11736) 1300

IPANEMA — Rua Nascimento Silva n. 350 — Perto da Pç. N. S. da Paz — Predio de 4 pavimentos, sobre pilotis, com elevador e sômente um apto. por andar — Vendem-se ótimos aptos, compostos de: vestibulo, 2 salas, 3 grandes qtos. com armarios embutidos, 2 banheiros, ampla copa-cozinha c. armarios, ótima área de serviço com 2 tanque e qt. e banheiro com box p. empregadas. — Preço Cr$ 1.500.000,00 — Acabamento de luxo — Para entrega em 16 meses. Tratar com Mello de Araújo & Filhos, Ltda. à rua México n. 98 — 9.º andar — grupo 908 — Tel. 42-8885. (11734) 1300

IPANEMA — Av. Vieira Souto — Otimo terreno — Vendo nesse local, medindo 20 x 50, aceita-se um apartamento no local como parte de pagamento. Inf. com Imob. CARRILHO — Rua Uruguaiana, 118, 10º, salas 1008/9 — Tels. 43-9672 e 48-2472. (13825) 1300

Laranjeiras

LARANJEIRAS — RUA ALICE — Vendemos terreno desocupado junto e antes do prédio 1010, tendo 20 m. x 60 m. Rudolf Karter e Cia. Ltda. — Avenida Rio Branco, 173 sobreloja — Tels. 42.4635 e .. 22:6545 — Em frente a Galeria Cruzeiro. Base Cr$ 800.000,00 facilitando-se parte. (4864) 1400

LARANJEIRAS — Apartamento de luxo — Vendemos à Rua Cardoso Junior 5, excepcionalmente bem acabado, para entrega imediata, unico no pavimento, com tôdas as peças de frente para 3 ruas, 2 salões, biblioteca, 2 jardins de inverno, 5 amplos dormitórios com muitos armários, rouparia, 3 banheiros nobres, 2 quartos, de empregadas, lavanderia, wc de criados e garage. Preço Cr$ .... 2.000.000,00. Imobiliaria Lemos Ltda. Av. Nilo Peçanha 26, sala 702. Tel. 22-2483 — 42-9506. (16734) 1400

LARANJEIRAS — Vendo otima casa 2 pav. centro terreno, varias acomodações entrega imediata com 600 mil cruz. financiamento IPASE. Estuda-se proposta. Tratar com OLAVO R. FALCAO — Rua do Carmo nº 6 — Sala 803 — Tel.: 22-1018. (29978) 1400

LARANJEIRAS — Rua General Glicerio n.º 364 — Otimos apartamentos — Vendo, para entrega imediata, dois ótimos apartamentos com 2 salas, 3 qtos. banh. completo, dep. de emp., etc. Preço Cr$ 1.000.000,00 e Cr$ .... 1.200.000,00. Ver no local, com o porteiro. — Tratar na IMOBILIARIA CARRILHO, rua Uruguaiana, 118, 10.º andar, salas 1008 e 1009. Tels. 43-9672 e 48-2472. (10981) 1400

COMPRAMOS IMOVEIS PRONTOS

Grupo de capitalistas interessados em aplicar capitais em imóveis, compra: Apartamentos de qualquer tipo, Salas e Conjuntos prontos ou em final de construção, localizados na zona urbana do Distrito Federal, até 30 milhões de cruzeiros. Negócio direto, de solução imediata. Ofertas com detalhes para: Proprietário, Caixa n.º... 54.765 dêste Jornal. (54765) 91

LARANJEIRAS — Terreno de 12x40, na ladeira Guararapes, entre os ns. 7 e 19. Negócio urgente. — Tratar av. Nilo Peçanha, 38-D, s/ 117. Fone 32-9888. (15910) 1400

LARANJEIRAS — Vendo terreno medindo 14x25, rua Belizário Távora, ótimo para construção de edifício de 4 pavimentos. — Tratar fone 52-1725. (29961) 1400

LARANJEIRAS — Vendo o apto. 207, novo de frente, na Rua Sebastião Lacerda 31, c/ 2 salas, varanda, 2 quartos, banheiro em cor, cozinha, dep. empregada e area com tanque, por Cr$ 680.000,00, sendo 50% à vista e saldo em 2 anos, juros de 12% — Tratar c/ J. Malafaia. (26380) 1400

LARANJEIRAS — Vendemos, próprio para Casa de Saúde ou Colégio, grande casa com 25 cômodos em terreno de 4.000 m2. Tratar 22:9543. (15884) 1400

LARANJEIRAS — Vende-se boa casa de ótima construção, com 3 pavimentos, com elevador Atlas, 1.º pavimento: 2 salas, 2 varandas, 2 quartos, com banheiro, garagem e tanques. 2.º pavimento: varanda, 3 salas, visita, jantar e almoço, sanitario e cozinha, 2 quartos de empregados e despensa, 3.º pavimento 1 sala, 1 terraço, 3 quartos, 2 banheiros. Ver e tratar a Rua Marechal Pires Ferreira, 76. Cosme Velho. Telefone 25-2222. (13800) 1400

LARANJEIRAS — Vendo ótimo apto. de frente, andar alto com grande salão, 3 quartos, banheiro, cozinha espaçosas varandas e dependencias. — Pode ser visto hoje. Tratar 25-5447 e 22-9543. (10898) 1400

LARANJEIRAS dois predios, terreno de 15 x 43 sito a rua Moura Brasil 56 e 58 — Preço 2.500.000 — Av. Rio Branco 173 — S. 1306 — Alves de Lima — 22-0387. (11737) 1400

Compra-se apartamento em Laranjeiras com sala, 3 quartos e demais dependências em andar alto e de preferência no Edifício Zacatecas. Paga-se de 500.000 a 600.000 cruzeiros à vista. Avda. Rio Branco 151-2.º, sala 208. — 32-6434. (13856) 1400

PARA PRONTA ENTREGA — Ótimo apartamento de frente em andar alto, situado à rua General Glicério, constando de: Hall, 1 sala, varanda, 3 quartos, banheiro completo com box, cozinha, quarto e dep. de empregada. Preço: Cr$ 950.000,00 com Cr$ .... 405.000,00 financiado. CIVIA — Trav. Ouvidor, 17 — (Sec. de Vendas, 2.º (Tel: * 52-8166, de 8,30 às 18,00 horas.

PARQUE EDUARDO GUINLE — Para entrega desocupado, luxuoso apartamento de frente, constando de: Salão com 55,00 m2., 3 amplos quartos com armários embutidos, varanda, 2 banheiros, cozinha, 2 quartos e dep. de empregada, garagem, tendo parte financiada em 17 anos, com juros de 10% a.a. CIVIA — Trav. Ouvidor, 17 — (Sec. de Vendas, 2.º and.) Tel.: * 52-8166, de 8,30 às 18,00 horas.

LOTES RESIDENCIAIS C/80% FINANCIADO EM 10 ANOS — Situados no Parque Eduardo Guinle, em zona exclusivamente residencial, lotes com minimo de 20,00m., de frente. Os lotes não são planos. Preços de: Cr$ .... 425.000,00 a Cr$ 905.000,00. Sinal de Cr$ 85.000,00 a Cr$ .... 181.000,00 e saldo em 10 anos, juros de 12% a.a. CIVIA — Trav. Ouvidor, 17 — Sec. de Vendas, 2.º and. Tel. * 52-8166, de 8,30 às 18 horas. (54757) 1400

LARANJEIRAS — Vendemos apartamento — Tendo: hal — grande sala — 2 bons quartos — banheiro completo — cozinha — área de serviço — quarto e banheiro de empregada — Preço Cr$ 630.000,00 com pagamento facilitado e financiado — Imobiliária São João Ltda. — Rua Santa Luzia n. 732 — S|L grupo 110 — ... Tel. 22-5361. (63092) 1400

LARANJEIRAS — Compramos residência, c/ 2 sls., 4 qtos. e dependências, até Cr$ 2.500.000,00. — HERMANN DE FARIAS & CIA., LTDA., av. Rio Branco, 173, s/ 1804. Tels. 52-4455 e 52-2992. (13841) 1400

Leblon

LEBLON — Vendo o aparto. 502 da rua Dias Ferreira, 521, esq. da rua Gal. Venâncio Flôres, de frente, novo, com 3 ótimos quartos c. armários embutidos e lustres de bronze, sala de 40 m2 com 2 lustres de cristal e espelho decorado, banheiro completo c. box, cozinha ampla c. armários e 2 pias, banheiro e quarto de empregada com porta e janela, área c. tanque e entrada de serviço independente. Chaves com o porteiro, sr. Dário. Tratar com o sr. MARCO, pelos tels. 43:0977 e 34:1258. (23492) 1500

CASA — Ipanema — Vendo ótima residência na Rua Paul Redfern 32 — junto a praia — 6 qts, 2 salas, terraço, garagem, vazia, chaves ao lado no n. 36. Veja primeiro e faça oferta. Tratar tels. 25:8260 e 32:7530. (10658) 1500

MARAVILHOSO DUPLEX. Para(embaixada) ou familia de gôsto muito elevado. Cr$ 4.200.000 ver na Av. Visconde de Albuquerque 333 com o sr. BENEDITO ou LORENZO. (13793) 1500

LOJA À AVENIDA ATAULFO DE PAIVA — Em Edifício acabado de construir à Av. Ataulfo de Paiva, 814, vendemos ótima Loja com girau e Sanitário. Preço: Cr$ 1.300.000,00 com parte financiada em 10 anos. CIVIA — Trav. Ouvidor, 17 — (Sec. de Vendas, 2º and.) Tel: * 52-8166, de 8,30 às 18,00 horas.

PARA PRONTA ENTREGA — Em Edifício acabado de construir, ótimo apartamento no 8.º pavimento, com belíssima vista, constando de: 1 sala, 2 quartos, banheiro completo em côr com box, cozinha, área de serviço com tanque, quarto e dep. de empregada. Preço: Cr$ 560.000,00 com parte financiada em 10 anos. — CIVIA — Trav. Ouvidor, 17 — (Seção de Vendas, 2.º and.) Tel.: * 52-8166, de 8,30 às 18,00 hs. (54758) 1500

LEBLON — Vendo à rua Aristides Espindola n.º 20 apartamentos de entrada, sala, jardim de inverno, três quartos, armários embutidos, cozinha, quarto de empregado, área com tanque, construção de esmerado acabamento, sala pintada a óleo e com sancas, prédio sôbre pilotis com fachada belíssima, para entrega em dezembro. Preços desde Cr$ 1.150.000,00 com grande financiamento em 10 anos. Ver no local e tratar Antônio H. Oliveira, corretor exclusivo. Rua Rodrigo Silva 18, sala 701. (22474) 1500

AV. NIEMEYER — Terreno — Vendemos ótimo terreno de 10x40, nessa avenida, com maravilhosa vista para a praia do Vidigal. Acesso fácil de automóvel pela estrada do Vidigal. Próprio para casa residencial. Preço: 350.000,00. MACEL ENGENHARIA, COMÉRCIO E IMÓVEIS LTDA. Rua México, 74, 5.º pav. Tel. 32-5958 e 42-5938. (48830) 1500

LEBLON — Compramos residência c/ 2 sls., 4 qtos. e dependências, até Cr$ 2.500.000,00. — HERMANN DE FARIAS & CIA., LTDA., av. Rio Branco, 173, s/ 1804. Tels. 52-4455 e 52-2992. (13842) 1500

LEBLON — Motivo de viagem, em edifício de linhas modernas sôbre pilotis, vende-se à Rua Dias Ferreira, apartamento ainda não habitado, com sala, 2 quartos, banheiro com box, cozinha com armários de aço, dependências completas de empregada e espaçosa área de serviço e lugar para guardar automovel, pelo telefone 46-9171. (04949) 1500

LEBLON — Vende-se prédio de 2 apartamentos edificado em terreno de 10 x 20, na Avenida General San Martin, 1151 — Informações e detalhes, pelo telefone 27-2585.

LEBLON — Vendo, à av. Bartolomeu Mitre, 617, o apto. 402, com sala, 3 quartos, banheiro, cozinha, quarto e w.c. de empregada. Edifício de 2 aptos. por andar. Ver com o porteiro. Preço Cr$ 550.000,00 à vista. — MILTON MAGALHAES, av. Erasmo Braga, 255, s/ 404. Telefone 22-6128. (10779) 1500

LEBLON — Vende-se o esplendido apto. 602, da Rua Carlos Góes n. 107, c/ saleta, grande salão, 3 quartos, varanda, 2 banheiros, cozinha, etc. Preço Cr$ 1.350.000,00, podendo facilitar parte em 5 anos. Tratar c/ J. Malafaia, tel. 43-9195. (26381) 1500

LEBLON — Vendo. Rua José Linhares — magnífico terreno de 24 x 41, muito bem situado. Preço e condições a combinar. Tel. 42-2454. (54622) 1500

LEBLON — Vendo, em edifício de fino acabamento, magnífico apartamento "Duplex", const. de 2 qtos. sala, cozinha, WC. e qto. empregada. Possue ainda belíssimo jardim em terraço do próprio apartamento. Informações com MILTON VIANNA. Tel. 32-4892. (54621) 1500

TERRENO — LEBLON — Rua José Linhares. Dois lotes juntos com 876 m2. tendo 24 de frente. Informações com Brandon Schiller S. A. Rua Rodrigo Silva 18. 4.º andar. Tel. 42-0329. (18354) 1500

LEBLON — Vendemos a 20 metros de praia na Av. Visconde de Albuquerque, terreno medindo, 26,80 x 28,00. Facilita-se o pagamento. Theophilo da Silva Graça e Imobiliária Lemos Ltda. Av. Nilo Peçanha 26, sala 702. Tel. 22-2483 e 42-9506. (16725) 1500

LEBLON — APARTAMENTO DE FRENTE PARA A PRAÇA ANTERO DE QUENTAL — Vendo ótimo apartamento com 3 quartos, sala, hall, banheiro completo, cozinha, quarto e banheiro de empregada, área com tanque — Ver das 9 às 12 horas à Av. Bartolomeu Mitre 297 apto. 201, esquina da Av. Ataulfo de Paiva — Preço 700.000,00 com grande parte facilitada. Tratar com J. B. de Carvalho Imóveis à Av. Almte. Barroso 91 — sala 801 — Telefone 52-1710. (11792) 1500

LEBLON — Vendo na Avenida Niemeyer, próximo à Gruta da Imprensa, lote de 12x30 — Milton Magalhães — Avenida Erasmo Braga 255 — sala 404 — Telefone 22-6128. (11693) 1500

RUA RAINHA GUILHERMINA, 41 — Esquina de Gen. San Martin — Aptos. de luxo, um por andar, tôdas peças de frente, c/ hall, 2 salas, 4 qtos., 2 banhs. em cór, copa-coz., abrigo para autos. Pintados a óleo. Tacos "parquets". — Ver no local, c/ Milton, e tratar na MUNDIAL IMOBILIÁRIA. Rodrigo Silva, 18, s/ 906. Tel. 32-6775. (10986) 1500

LEBLON — Super-luxuosos apartamentos, vendem-se privilegiadamente localizados na av. Visconde de Albuquerque 1102 (Canal) — Construção já iniciada — Edifício de apenas 4 pavimentos e 2 apartamentos por andar — Aptos. compostos de hall social, galeria social, bar, living-room, sala de jantar, jardim de inverno, hall de circulação com armarios embutidos, 4 quartos com "box", toilete, copa, cozinha com armarios embutidos, hall de serviço, terraço de serviço com 2 tanques, 2 quartos, dependencias de empregadas e garage — Acabamento luxuoso a óleo e ladrilhos em cores. Preço Cr$ .... 2.500.000,00 e Cr$ 2.800.000,00, com 10 por cento de sinal — 20 por cento facilitados em parcelas, de acôrdo com as fases de construção e 70 por cento financiados em 90 meses — Maiores esclarecimentos e vendas IMOBILIARIA LIF LTDA. — Av. N. S. de Copacabana 661 — 2.º andar de frente, grupo 201, tels. 37-4035 e 57-4515 — Atende diariamente até às 20 horas inclusive hoje — Nocentro à rua 7 de Stembro 66, 12.º andar s. 1206 — Tel. 22-9392. (48995) 1500

Leme

LEME — Vende-se apartamento vazio, pintado de novo, em prédio de um por andar, à Rua Ribeiro da Costa, composto de sala, varanda fechada, 3 quartos, banheiro e demais dependências. Preço Cr$ 900.000,00 — com parte facilitada. Informações com Brandon Schiller S. A., Rua Rodrigo Silva, 18, 4.º andar. Telefone 42-0329. (18355) 1600

LEME — RUA GUSTAVO SAMPAIO, 344 — Vendo por preço excepcional, magnífico apartamento de frente, constando de 4 qts., 2 salas, 2 banheiros sociais, cozinha, grande área de serviço, W.C. e qto. empreg. Preço: Cr$ 1.150.000,00, com pagamento acombinar. Ver no local e tratar com MILTON VIANA, tel. .. 32-4892. (54976) 1600

LEME — Vende-se apartamento de frente com hall de entrada, 3 quartos, copa, cozinha, banheiro e dependências de empregada à rua Gustavo Sampaio. Preço Cr$ 900.000,00 com parte à vista, parte facilitada e Cr$ 300.000,00 financiados em 5 anos. T.P. Tratar com Irmãos Torós Ltda. Rua 7 Setembro 81 Sala 901. Tel. .. 32-8648. (10939) 1600

LEME — Vendemos ótimo apartamento de frente, andar alto, com sala e quarto separados, ampla cozinha, ótimo banheiro de côr com box, grande varanda e dependências completas de empregada. Preço: 450.000,00 com ... 150.000,00 financiados. Macel Engenharia Comércio e Imóveis Ltda. Rua México, 74, 5.º pav. Tels. 32-5958 e 42-5938. (48832) 1600

LEME — Vendo ótimo apto., à r. Gustavo Sampaio, constando de: qto. e sala separados, peças amplas, j. inv., banh. completo, coz. amer. c/ geladeira embutida, qto. e w.c. empr. e área c/ tanque. — Tratar c/ H. BITTON, av. Nilo Peçanha, 155, s/ 710. Tel. 42-9630. (49832) 1600

INCOBRAS, LTDA., vende, em final de construção, apartamento no Leme de 2 quartos, sala, cozinha, banheiro, dep. de empregada completa e duas varandas envidraçadas. Preço: Cr$ 630.000,00, sendo Cr$ 200.000,00 até a entrega das chaves e o restante financiada. — Tratar diretamente em nosso escritório, à rua da Assembléia, 51, sala 502, com SR. CELSON. (13867) 1600

LEME — Vendemos, à rua General Ribeiro da Costa, 22, aptos. c/ 2 salas, 3 qtos., banh., coz e dependências de empr. Preço Cr$ 1.300.000,00, c/ 50% fin. — Ver no local e tratar c/ HERMANN DE FARIAS & CIA., LTDA., av. Rio Branco, 173, s/ 1804. Telefs. 52-4455 e 52-2992. (13839) 1600

Lins Vasconcelos

LINS VASCONCELOS — (Boca do Mato) — Vendem-se otimos apartamentos com sala 2 ou 3 quartos, dependencia de empregada "Edificio Bety" de 4 andares com elevador, sito à Rua Aquidaban, 74, esquina de Afonso Arinos. Ver no local domingo até 12 horas. Tratar na Rua Mexico, 74 — 9.º, salas 901 ou 910 com o sr. MAX. (22415) 1700

Rio Comprido

ITAPIRU — Jardim Cruzeiro do Sul — Rua Navarro, a partir do n.º 423 — Com o sr. PRIMOS mestre de obras vende-se apartamentos 4, em terrenos de 12 x 30, início de construções — Preço Cr$ 240.000,00, entrada de Cr$ 24.000,00 e o restante em 10 anos E terrenos de 12 x 30, prontos para receber construções a partir de Cr$ 180.000,00 e o restante a combinar. — Tratar na Organização Carvalho & Silva — Rua Ramalho Ortigão, 9 — 2.º andar — Sala 4 — Tel. 52-4545. (19549) 2001

Santa Teresa

SANTA TERESA — Vendemos à rua Monte Alegre, 254 — 3 magníficos aptos. 101 — 201 e sala 201 — Em edifício de um por andar — constando de: 3 quartos, 1 e 2 salas, banheiro, cozinha, dependências completas de criada e serviço. Preços a partir de Cr$ 750.000,00 sendo 50% facilitados e 50% financiados em 5 anos. — Visitas no local diàriamente das 13 às 16 horas. Tratar na Imob. Esperança Ltda. Av. Rio Branco n.º 39-11.º andar. Tels. 43-3100 e 43-3663. (48052) 2100

São Cristóvão

SÃO JANUARIO — Leilão à Rua General Argolo, 175. Uma ótima casa c| 2 quartos, 2 salas, grande copa, cozinha e banheiro completo; Apartamento térreo, divide-se em sala, 2 quartos, banheiro, cozinha, grande quarto de empregada c| banheiro e área c| tanque; Apartamento superior, com sala, 2 quartos, banheiro completo em côr e um grande terraço. GASTÃO, leiloeiro, devidamente autorisado, venderá no dia 19 de outubro às 16,30 hs., em frente ao mesmo. Lêr anuncios detalhados no JORNAL DO COMERCIO ou mais informe Tel. 52-1710. (13764) 2200

Maracanã

MARACANÃ — Vendemos à rua São Francisco Xavier n.º 711, ótimas casas de 2 salas e 4 quartos, banheiro, cozinha e quintal. Não falta água. Sólida construção de lage e tacos. Visitas a qualquer hora no local. Preço: Cr$ 548.000,00 sendo Cr$ 164.000,00 de entrada e o restante em 12 anos, mensalidade de Cr$ 4.584,00. Maiores detalhes pelos tels. 42-7067 e 32-6545. (19507) 2300

APARTAMENTOS — Próximo ao Estádio e ao Colégio Militar — Em final de acabamento, vende-se à Avenida Paula e Souza, n.º 54, e com frente também para a Avenida Maracanã, n.º 301, composto de 1 quarto, 1 sala, banheiro completo, dependências completas de empregadas e terraço de serviço com tanque. — Preço Cr$ 450.000,00 com Cr$ 150.000,00 financiados em 5 anos. — Ver no local e tratar diretamente com os proprietários e construtores à Avenida Rio Branco, 173 — 14.º andar. — Telefones 42-2407 e 52-0119. (13671) 2300

Zona Industrial

ÁREAS PARA INDÚSTRIA NO PROLONGAMENTO DA AV. BRASIL EM PARADA DE LUCAS — Vendo de 10.000 a 60.000 m2 com frente para a pista de concreto junto ao I. B. G. E. e em frente a "Corbrasa". Inteiramente plana com água, luz e fôrça. Tratar com o proprietário, à Avenida Graça Aranha, 19, grupo 502. Das 14 às 16 horas. — Fone: 42-4246. (48393) 2400

ZONA INDUSTRIAL — RUA BONFIM — Vendemos para laboratório ou fábrica incluindo o terreno e construção. Aprox. 3.000 mt2. Entregando-se livre dentro de 180 dias — BONSUCESSO — RUA TEIXEIRA DE CASTRO JUNTO DA AVENIDA BRASIL — Vendemos galpão em centro de grande terreno para ocupação imediata. — JUNTO AO DISTRITO FEDERAL A 500 METROS DA PRESIDENTE DUTRA — Vendemos para indústria de serraria ou indústria pesada, imovel industrial em centro de grande terreno com 30.000 m2, com instalação de fôrça; assim como nas outras propriedades acima mencionadas — PROXIMO A AVENIDA SUBURBANA — Vendemos magnífico imovel industrial de construção recente com 8.000 m2, de area util, para indústria de tecidos ou semelhantes. Ocupação imediata. Rudolf Karter e Cia. Ltda. Avenida Rio Branco 173 sobreloja — Tels. 42:4635 e 22:6545. Em frente a Galeria Cruzeiro. (4854) 2400

ZONA INDUSTRIAL — Tomaz Coelho — Vende-se grande terreno com 143 mts. por 50 mts, com prédio residencial e mais benfeitorias e galpões para fábrica à Avenida João Ribeiro ns. 620 a 668, antiga estrada da Pavuna, em leilão pelo Palladio dia 17 de outubro de 1955, às 16 horas, no local. Anuncios detalhados no Jornal do Comércio quinta e domingo. (15889) 2400

ZONA INDUSTRIAL — Vendo a 400 metros da Estrada Presidente Dutra otimo galpão com 600 m2 de area construção em cimento armado tendo escritorio, grande sala, sanitario em terreno de 1500 m2 — Está localizado em centro populoso do Estado do Rio e a uma hora e 15 minutos da Praça Mauá — Preço Cr$ ... 1.200.000,00 — WALTER WEINSCHENCK — 42-6437. (26136) 2400

ZONA INDUSTRIAL — Zona Portuaria — Deposito em terreno medindo 12 x 53 1/2 — construção de 1948 c| 4 pavimentos, tendo uma area total de 2096 m2 — area util de 1908 m2 — area cubica por pavimento 2.250 m3 — altura de cada pavimento 6 metros — carga util por andar por m2 — 1750 kg — carga util do terreo por m2 — 5000 kg — elevador para 3 mil kg — 2 guindastes sendo um para 3 mil e outro para 2000 kg, tendo desvio da Est. de Ferro Central do Brasil nos fundos — Este deposito está localizado em rua de pouco trafego, há 2 minutos da Avenida Rodrigues Alves — WALTER WEINSCHENCK — 42-6437. (26132) 2400

ZONA INDUSTRIAL — Vendo no Caju grande deposito medindo 1300 m2 de area livre e coberta com altura de 11 metros dando fundos para o mar, estrutura de cimento armado acabado de construir. Existe ao lado no mesmo terreno em construção separada 3 salas, para escritorio, sanitarios e no 1.º pavimento, 2 apartamentos de 3 quartos, 1 sala, cozinha, banheiro. WALTER WEINSCHENCK — 42-6437. (26131) 2400

TERRENOS — SANTA TERESA — Proprietário, vende diretamente últimos lotes 15 x 50 metros — Rua Almirante Alexandrino, junto e depois do n. 905 — Magnífico clima, 200 m. acima do nivel do mar. Linda vista, bondes à porta. Preço Cr$ 450.000,00 — Parte financiada — Tratar à rua Buenos Aires 24 — 1.º andar — Tel. 43-2755 nos dias úteis das 9 às 18 horas. (23568) 2100

REALENGO — Vendo na Av. das Bandeiras para indústria, áreas — 10.000 m2. — 45.000 m2. — Tel. .. 25-8543.

VARIANTE — Rio-Petrópolis, Proximo ao Hotel Maracanã. Vendo para industrias ou depositos, áreas 10.000 m2. 15.000 m2. 20.000 m2. 63.000 m2. — Telefone 25-8543.

S. CRISTOVAO. — Vendo área de 13.000 m2. Podendo dividir em 6.000 m2. — Toda plana. Para industria ou deposito — Não atendo intermediários. Telefone 25-8543.

AV. BRASIL — BONSUCESSO — Vendo áreas para indústrias ou galpes. 20.000 m2. frente para Av. Brasil — Podendo dividir. Próximo. Vendo 10.000 m2. 4.500 m2. 1.430 m2. 1.600 m2. 1.140 m2. 3.000 m2. 1.100 m2. 615 m2. — Não atendo intermediarios — Telefone 25-8543. (19482) 2400

ZONA INDUSTRIAL — Vende-se magnífico galpão na Av. Brasil, próximo às firmas Gastal, Gávea e Tudauto, para pronta entrega, com uma área coberta de 500 m2, em terreno de 1.600 m2, tendo uma frente de 75 m. com fôrça ligada e reservatório de 25.000 litros de água. Pagamento facilitado e parte financiada em 9 anos. Informações com Brandon Schiller S.A. — Rua Rodrigo Silva, 18, 4º andar. Tel. 42-0329. (18356) 2400

Tijuca

TIJUCA — Vendo, na estrada de Jacarepaguá, lote medindo 70 x 400, com frente para estrada asfaltada — Milton Magalhães, Av. Erasmo Braga, 255 — sala 404. Tel. 22-6128. 18037 2500

ATENÇÃO — Rara oportunidade — Vendo aptos. em construção adiantada de alto luxo, à rua Conde de Bonfim, 621, Edifício Casmor, único na Tijuca com campos, tênis, voley e basquete, compostos de: vestibulo 3 amplas salas, três ótimos quartos, 2 banheiros sociais em côr, copa e cozinha com armário embutido, área e dep. empregada. Preço: Cr$ .. 780.000,00. Forma de pagamento: Cr$ 50.000,00 de sinal: Cr$ 50.000,00 na promesa; Cr$ .... 50.000,00 na escritura. Prestações de 7.000 cruzeiros. O saldo em parcelas. Tratar diretamente tel. 26-0281 — Anita Gelbert. Atende-se diàriamente, das 9 às 20 horas. ótimo negócio. Tijuca.

ATENÇÃO! Ótimo Negócio! Vendo a rua estritamente residencial Adalberto Aranha, em edifício sòmente 4 pavimentos, todos de frente para entrega em 10 meses, aptos. de luxo com vestibulo ampla sala, dois grandes quartos, copa e cozinha, área e dep. empregada. Preço ...... 550.000,00. Sinal sòmente ...... 30.000,00 nas chaves 60.000,00. Prestações de 5.000,00. O saldo financiado em 5 anos. Tratar diretamente tel. 26-0281. Anita Gelbert. Atendo diàriamente das 9 às 20 horas. Rara oportunidade. (19354) 2500

TIJUCA — Aluga-se uma casa confortável, com altos e baixos, 3 quartos, 2 salas grandes, copa, cozinha, área com tanque, quarto de empregada, jardim em rua particular — Rua Barão de Itapagipe, 302 — Casa 7 — As chaves estão na casa 3 — Tratar à Rua Estácio de Sá, 126. (23500) 2500

RUA CONDE BONFIM — Vendemos no inicio, magnífico terreno com 15,50 m. x 65 m. Base Cr$ 3.500.000,00 facilitando-se ou aceitando-se parte do pagto. em apartamentos de firmas construtoras idôneas — Rudolf Karter e Cia. Ltda. Avenida Rio Branco, 173 sobreloja — Tels. 42:4635 e 22:6545. Em frente a Galeria Cruzeiro. (4859) 2.500

TIJUCA — Rua Carvalho Alvim n.º 228, próximo à rua Uruguai, vendemos apartamentos de 2 quartos, sala, banheiro completo, cozinha, área e w.c. de empregada. Cr$ 110.000,00 de entrada e todo o restante financiado em prestações de Cr$ 3.039,40. — Ver no local, de 9 às 11 horas, e tratar com EMACO. LTDA., rua da Assembléia n.º 51, s/loja, grupo 201. Tels. 42-8205 e 42-5531. (10070) 2500

TIJUCA — Vende-se — Rua Da. Maria, 48, apart. 201, frente, 2.º and. novo c. entrada, sala, 2 qtos, cozinha, banh. dep. emp. etc. c. 250 mil cruzs. financ., restante comb. Ver local chaves c. porteiro. Tratar c. J. CONSTANTINO. Av. Rio Branco 81 — 11.º s. 1.107. Tels. 23:2609 23:3218. (23547) 2500

CONDE DE BONFIM 923 — Vende-se êste prédio em centro de terreno com 2 varandas, 2 salas, 3 quartos, mais dependências inclusive para empregada. Entrega-se vazio, facilita-se pagamento. Ver a qualquer hora. (11724) 2500

TIJUCA — Vende-se magnífico apartamento, à rua Barão de Itapagipe, 386, apto. 208, composto de vestíbulo, uma sala dupla, dois quartos, sendo um com armário embutido, cozinha, banheiro completo, quarto e banheiro de empregada, área de serviço com tanque e garagem. Preço 720.000,00, sendo parte à vista e parte financiarem em 10 anos. Poderá ser visto das 14 às 18 horas diàriamente. (19472 2500

TIJUCA — Vendo apartamentos em construção, já na 1.ª laje no edifício "Felisberto Laport" à Rua São Francisco Xavier n.º 130, junto à Rua Mariz e Barros, construção sôbre pilotis, c| play-ground, composto de ampla sala, varandas, 2 ótimos quartos, banheiro completo com box, cozinha, área interna com tanque, quarto e W.C. de empregada. Preços a partir de Cr$ 580.000,00 com 50% financiados em 10 anos. Cr$ 60.000,00 na escritura do terreno e o saldo durante a construção. Tratar com ISRAEL MENEZES DOS SANTOS, Rua México 74 s| 401. Telefones: .... 52-6570, 22-3781 e 22-6681. (40951) 2500

CONDE BONFIM, vendo ótimo apto. térreo p/ casal, c/ sala, 2 qtos., banh. completo, coz., área c/ tanque., w.c., qto. empreg. e garagem. Preço 500 mil, entrada 150 mil, rest. financ. 10 anos. — Detalhes 43-4462, c/ RIBAS. (23583) 2500

ATENÇÃO! — TIJUCA — Últimos aptos. do 2.º bloco, à venda no edifício D. Carolina, à rua General Roca, 380, Praça Saenz Peña, no coração do aristocrático bairro da Tijuca, servido por elevador. Sinal 10.000 cruzeiros; parte facilitada em prestações mensais a partir de Cr$ 3.375,00 durante a construção, sem juros; parte na escritura e no habite-se, e o restante financiado a longo prazo em prestações mensais a partir de Cr$ 2.002,00 a começar na entrega da chave. Apartamentos de grande sala, grande quarto, banheiro completo, cozinha com fogão de 3 bôcas, área de serviço e tanque, peças independentes e bem iluminadas. Projeto e construção Sociedade Anônima de Engenharia e Arquitetura, SEA. Incorporadora, financiadora, ORGANIZAÇÃO VASCONCELOS, à av. Rio Branco, 106-108, 18.º andar, grupo 1804. Telefones 32-8461 e 32-8861. (14858) 2500

TIJUCA — Vendo ótimo prédio, tendo 3 qtos., 2 salas, coz., banh. completo e dep. de empr. Cr$ 760.000,00, c/ financiamento. — Tratar c/ J. T. VIEIRA, av. Nilo Peçanha, 26, s/ 712. Tel. 22-0175, das 16 às 18,30. (11783) 2500

TIJUCA — À rua D.ª Delfina, apartamento de fundos, constando de: 1 sala, varanda, 2 quartos, banheiro completo, cozinha, área com tanque. Ocupado com contrato vencido. Preço: Cr$ ... 420.000,00 com parte financiada em 10 anos, c/ juros de 10% a.a. CIVIA — Trav. Ouvidor, 17 — (Seção de Vendas, 2.º and.) Tel.: * 52-8166, de 8,30 às 18,00 hs. (54755) 2500

TIJUCA — Vende-se, na Rua José Higino, para entrega imediata, apartamento novo, de ótimo acabamento, confortável, com jardim de inverno, 2 salas, 3 quartos, cozinha, banheiro completo, área de serviço com tanque, quarto e banheiro de empregada e garagem. — Facilita-se parte do pagamento. — Tratar à Rua Teofilo Otoni, 15, sala 1204, ou pelos telefones 43-5341 e 43-9469. (19574) 2500

TIJUCA — Vendemos, na Muda, excelente residência, com 4 quartos, salão, grande varanda, bar, copa, cozinha, garage para 2 carros. Nova. Preço Cr$ 3.500.000,00. Tratar 22:9543. (15883) 2500

TIJUCA — Terreno — Vendemos à Rua José Higino com 653 m. q. de área e testada superior 20 metros, de esquina. Preço Cr$ .. 2.500.000,00 à vista. Maiores detalhes só pessoalmente. IMOBILIARIA LEMOS LTDA. Av. Nilo Peçanha, 26, sala 702. (16735) 2500

TIJUCA — Vendem-se otimos apartamentos, em construção na quarta lage, descortinando uma bela vista, situado entre a praça Saens Pena e o Estadio do Maracanã, composto de ampla sala, 2 ou 3 otimos quartos, grande copa-cozinha, banheiro com box, dependências de empregada, etc. 10 por cento de entrada, com financiamento de 5 a 7 anos. Ver e tratar no local diàriamente à Rua Barão de Mesquita 26 ou pelos telefones 28:3770 e 48:4605 com o sr. NIGRI.

Urca

URCA — Vendo amplo palacete à Av. Pasteur, p/ família de alto tratamento, Legação, etc. Tratar c/ OLAVO R. FALCÃO — Rua do Carmo, 6-s/ 803 — Fone 22-1018. (29979) 2600

URCA — Residência de luxo — Vendemos uma grande casa de acabamento impecável em todos os detalhes, terreno 12 x 25. Living, hall, pátio interno, sala, jantar, sala de almôço, copa, cozinha, garagem, toilete, 4 quartos, quarto de costura, 3 grandes varandas banheiro de mármore, 2 quartos e banheiro completo para criados. Preços Cr$ 4.000.000,00 — Informações suplementares só pessoalmente. IMOBILIARIA LEMOS LTDA. à Av. Nilo Peçanha, 26, sala, 702. Tel.: 22-2483 e 42-9506. (16724) 2600

URCA — Vende-se otima casa, construção primorosa, centro de terreno de 500 m2, 2 salas, amplo hall, 5 quartos, 3 banheiros, garage, para 2 carros, 2 quartos de empregada, jardim. Preço Cr$ .. 4.500.000,00. — Dr. Cunha 43:9493.

Vila Isabel

OPORTUNIDADE excepcional. Vendo junto ao Largo do Maracanã, excelentes aptos. de sala e 3 quartos, com dependências completas, muito amplos, claros e arejados. Preço para negócio rápido, Cr$ 435.000,00 com entrada de 185.000,00 e o restante em 10 anos, em suaves prestações de Cr$ 3.587,50. Não há despesas de condomínio. Tôdas as despesas nos cartórios por conta dos vendedores. Não se vende por intermédio da Caixa ou Institutos. Ver pela manhã na Av. 28 de Setembro, 74 e tratar à tarde com o corretor FRAZÃO, na rua do Carmo n.º 38, sala 503, telefone — 52-2360. (29993) 2700

VILA ISABEL — Vendo, junto no princípio av. 28 de Setembro, casa antiga, um pavto., c/ 3 bons qtos., 2 salas, demais dependências, jardim e quintal, por Cr$ 800.000,00. Ouvidor, 163, 3.º, sala 303. Tel. 43-5340. (23622) 2700

VILA ISABEL — Único apartamento — Vendemos para entrega em 30 dias, magnífico apto. com sancas e florões artísticos, construção particular, sito à rua Tegipio n.º 144 — apto. 402. Constando de: 1 sala de 320x450, 3 ótimos quartos, banheiro de 150 x 300 — Cozinha de 300x250 — Quarto de criada de 170x300 — Grande terraço de serviço e W. C. — Preço Cr$ 650.000,00, sendo: Cr$ 260.000,00 de entrada e o restante financiado em 10 anos. Obs. — a rua Tegipio, começa na rua Engenheiro Gama Lôbo, fim de Visconde de Abaeté. Visitas diárias no local. Tratar na Imobiliária Esperança Ltda. à Av. Rio Branco n.º 39-11.º andar. — Tels.: 43-3100 e 43-3663. (48054) 2700

Subúrbios da Central

CAMPO GRANDE — Area de 17.000 m2, em estrada asfaltada a 9 quilômetros da estação local servido por bonde e lotações. Vendemos a vista por Cr$ 700.000,00 IMOBILIARIA LEMOS LTDA. à Av. Nilo Peçanha, 26, sala 702. Tel.: 22-2483 e 42-9506. (16716) 2800

NOVA IGUACU — Vende-se 3 terrenos de 21x60 cada, onibus e luz à porta, 10 mil à vista e 60 prestações de 666,70 cada. Particular. — 52-0820 e 29-4712. Simões.

BENTO RIBEIRO — Vendem-se duas casas à Rua Domingos dos Santos n.º 57, com 2 quartos, sala, cozinha, banheiro — Preço Cr$ 500.000,00 a combinar, tratar na Organização Carvalho & Silva. — Rua Ramalho Ortigão, 9 — 2.º andar — Sala 4 — Tel. 52-4545. (19550) 2800

ESTAÇÃO DE RIACHUELO — Rua Esmeraldino Bandeira, 39, próximo da estação e das ruas Ana Neri e 24 de Maio — Em edifício em final de construção, vendo magníficos apartamentos contendo: — hall, boa sala, 2 ótimos dormitórios, banheiro completo, cozinha, W. C. para empregada e área de serviço. Preços a partir de 350 mil cruzeiros. Condições de pagamento: 50% durante a obra, a combinar, e 50% financiados em 5 ou 10 anos, juros de 12% T. Price. Tratar com AVILA RAPOSO, na rua Sen. Dantas, 76 — 10.º and. s/ 1.007, Tel. 52-0579. (23473) 2800

CAMPO GRANDE (GUARATIBA) — Leilão Judicial de magnífica área c| 100.536 metros quadrados, ótima para loteamento, à Estrada Grota Funda n. 437, antes do n. 678, sitio denominado "GROTA FUNDA". GASTÃO, leiloeiro, devidamente autorizado pelo dr. Juiz da 3a. V. de O. S. 2º., venderá em leilão no próximo dia 18, às 16,30 horas em seu salão de vendas, à Av. Almirante Barroso, 91, sala 802. Lêr anúncios detalhados no "JORNAL DO COMÉRCIO" mais informes Tel. 52-1710. (11791) 2800

ENGENHO NOVO — Vende-se prédio antigo, em terreno de 11 x 50, próprio para incorporação de 16 ou mais apartamentos. Ver à Rua Marques Leão, 19 — Preço Cr$ .... 1.200.000,00 — Tratar com Eduardo Roméro — Praia de Botafogo 198 — apto. 801. (13812) 2800

NOVA IGUASSU — Vende-se urgente 11 lotes com 2 frentes, agua, luz, perto da parada "ITAIPU" da Rio Douro por 17 mil cruzeiros cada um — Grande negocio — FRANCISCO — 42-8660. (22615) 2800

VENDE-SE — Casa nova com varanda, salão, 4 quartos, copa, banheiro, cozinha, à Rua "E". Tem condução fácil, luz e água. Fica próximo ao quilômetro 15 da Rodovia Presidente Dutra. Informações das 14 às 16 horas pelo telefone 42-4246, Av. Graça Aranha, 19, grupo 502. (48397) 2800

Jacarèpaguá

JACAREPAGUA — Lotes de 12 x 30, planos, ruas asfaltadas, rêde de esgôtos, água, luz e farta condução. Preços a partir de 75 mil cruzeiros com 10 por cento de entrada e o restante em prestações de Cr$ 1.434,10. Tratar com o Sr. BRANDÃO na Avenida Geremario Dantas nº. 9, largo do Tanque ou na IMOBILIARIA BRASILIBANO LTDA., na Av. Presidente Vargas 534, 20º. andar s|.... 2006|7 — Telefone 43-4178. (23533) 3001

VENDE-SE chácara à rua Florianópolis — tratar pelo telefone 43-1770 — SR. SMITH. (13808) 3001

Méier

MEIER — Será vendido, em praça do Juizo da 2a. Vara Orfãos, o prédio e terreno à rua Honório, 1.177. Base Cr$ 180.000,00. A venda será realizada em frente ao imóvel no dia 14 de outubro, às 16 horas. Informações com o porteiro dos auditórios ALMEIDA CUNHA, cartório do 3º. Ofício. (54997) 3100

MEYER — LEILÃO, senhores capitalistas, ótimo emprêgo de capital, edifício c| 6 apartamentos e 2 lojas, edifício c| frente para as Ruas Lopes da Cruz 393 e Joaquim Meyer 578, apartamentos c| 1 sala, 3 quartos, cozinha, banheiro, varanda e terraço, todos de frente. GASTÃO, leiloeiro, devidamente autorizado, venderá em leilão no próximo dia 28 às 16,30 horas em frente ao mesmo. Lêr anuncios detalhados do JORNAL DO COMERCIO, aceita-se ofertas pelo Tel. 52-1710. (13765) 3100

Subúrbios da Leopoldina

TERRENO — PENHA — Vende-se Area de 2.500 m2., todo murado, fazendo frente para a Rua Itaperoá e Iracema — Tratar pelo tel. 57-7514. — Sr. Sebastião. (23651) 3200

SUBURBIOS DA LEOPOLDINA — Terrenos a 20 minutos da Praça Mauá — mensalidade Cr$ 358,40 — Tel. 46-1026 — MONTEIRO. (23339) 3200

OLARIA — Vendo Estrada Engenho da Pedra, 405. Junto a Praça Don Miguel. Casa com boa sala, 3 quartos, banheiro e cozinha, em centro de terreno de 9 de frente por 33 de fundos. Ver no local. Tratar pelo tel. 25-8299. (34396) 3200

BONSUCESSO — Vendem-se os últimos apartamentos do edifício à Rua Aguiar Moreira, 649, Praça das Nações. Construção aprimorada e c| elevador. Preços a partir de Cr$ 290.000,00 e com 50% financiados. — Tratar com os proprietários à Rua Uruguaiana 55, sala 924. Edifício Sloper. tel. 23-2923. (24290) 3200

BONSUCESSO — Oportunidade — Apartamento com dois bons quartos, 1 salão, banheiro social, quarto e dependências de empregada — Prédio novo. — Vende-se por Cr$ 400.000,00 com pequena entrada e grande financiamento. — Rua Eudoro Berlink, 29 (na altura do número 650 da Avenida Democrática), — Chaves no apartamento 301. — Tratar com o dr. AZULAY — Tel. 23-3314. (04946) 3200

A RUA JOAO ROMARIZ, em Ramos. Vendemos aptº, tipo casa. Entrada de 50 mil o resto em prest. como se fôsse aluguel. COORDENADORA IMOBILIARIA. Trav. do Ouvidor, 36 — 4º. pavimento. Fone: 52-3311. (14847) 3200

Niterói

NITEROI — ICARAI. RARISSIMA OPORTUNIDADE: Por motivo de transferência, vende-se um apartamento na melhor localização da praia, ao lado do Cassino, composto de 3 grandes quartos, banheiro com box, hall, sala, copa, cozinha, área e dependências, todo mobiliado, com cortinas, geladeira, eletrola, etc.; tudo por 730.000 cruzeiros, entrada de 380.000 mais 100.000 dentro de 14 meses e prestações de 5.500 durante 4 anos e meio. Ver e tratar no local à Rua Miguel de Frias 37 apto. 304. (4939) 3300.

NITERÓI — Santa Rosa — Apartamento tipo casa em prestações, está vazio. Vende-se à rua Vereador Duque Estrada, 203, apt. 101, térreo, com 3 quartos, sala, cozinha, banheiro compl., dependências para empregada, quintal, linda varanda, etc. Preço Cr$ 550.000,00 entrada de 100 mil Cr$ e o restante financiado em 10 a 15 anos. As chaves por favor no apartamento 201. Tratar com o proprietário no Rio à Rua do México, 74 6º., sala 603, das 12 às 18 horas. Tel. 22-8327. (13858) 3300

NITERÓI — Fonseca — Vendemos 3 ótimas residências, sendo uma com 2 salas, 3 quartos, copa, cozinha, banh. em côr, 2 varandas; outra com sala, 1 qto., banh. compl. e cozinha e varanda; outra com 1 sala, 2 qtos, banh., cozinha. Entrega imediata. Preço do conjunto: Cr$ 1.000.000,00, com financiamento Cr$ 400.000,00, em 15 anos, juros de 10 por cento a.a. tabela Price. HERMANN DE FARIAS & CIA. LTDA. Av. Rio Branco, 173, sala 1804. Tels. 52-4455 e 52-2992. (13847) 3300

Ilhas

SÃO TRÊS terreno na Ilha do Governador em magnífico lugar. No alto da "Estoril" — Passa-se o contrato por motivo de viagem. 12 metros por 30 — cada — Preço 250 mil cruzeiros — Paga-se em 8 anos — Já está pago 60 mil cruzeiros por cada. Vende-se junto ou separado, recebendo só o que está pago. Telefone diariamente para 26-4683, uma hora em diante. (22316) 3400

ILHA DO GOVERNADOR — Vende-se terreno, situado na rua Jussiapé, Freguezia, com 440 ms2, pelo preço básico de Cr$ 320.000,00. Tratar com Dr. JAMES (57-6859) ou Sr. PEREIRA (22-5436). (47967) 3400

APARTAMENTO, no melhor ponto da ilha, vende-se sala, 2 q. cozinha, banheiro com box, dependências empregada. Cr$ 250 mil, resto a combinar. Tel. 42:2016. — sr. Frederico. (10911) 3400

ILHA DO GOVERNADOR — Jardim Guanabara — Vendem-se um terreno com 500 mts. 2 — Inf. tel. 37:4087. (14794) 3400

ILHA DO GOVERNADOR — CASA NA ILHA DO GOVERNADOR — Vendemos, em centro de terreno, na Estrada do Galeão, ao lado do Corpo de Bombeiros, junto a todo o comércio. Ideal para uma pequena clínica. Preço: Cr$ 800.0000,00, com Cr$ 240.000,00 de sinal. Informações: CIA. IMOBILIARIA SANTA CRUZ — Av. Graça Aranha, 182 — 3.º andar — tel. 32:4040. Fundada em 1891.

CASAS NA ILHA DO GOVERNADOR — Vendemos 2 boas residências em centro de terreno, com varanda, sala, 3 quartos, dependências e garagem. Informações: CIA. IMOBILIARIA SANTA CRUZ — Av. Graça Aranha, 182 — 3.º andar — Tel. 32:4040. Fundada em 1891.

ILHA DO GOVERNADOR — Vendemos no jardim Guanabara, magnífico lote de terreno com financiamento aprovado para a construção de uma casa. Preço: Cr$ 290.000,00, sendo Cr$ 150.000,00 de sinal. Informações: CIA. IMOBILIARIA SANTA CRUZ — Av. Graça Aranha, 182 — 3.º andar — tel. 32:4040. Fundada em 1891. (54980) 3.400

Petrópolis

PETROPOLIS — Aluga-se residência moderna acabada de ser construida, com sala de 24 mts2, 2 quartos com armario embutido, banheiro completo com água quente, cozinha com fogão à gás. Mobiliada para o verão. Cr$ 35.000,00. — Contrato para 1 ano sem mobilia Cr$ 3.500,00. Tratar no Rio, com sr. Luiz. Telefone 28:9071 — Petropolis — Rua João Pessoa antiquário Diagostine. (23483) 3.500

PETROPOLIS — Nogueira. Vende-se excelente casa de campo. Informações pela manhã. Tel. 57:1144. (10880) 3500

ITAIPAVA. Otima oportunidade! — Vende-se casa de campo em final de construção (fase de pintura), belíssima vista, muita água, luz elétrica, a 1.800 metros da estação. Três quartos com armários embutidos, grande sala, jardim de inverno, banheiro com box e cozinha com fogo GASBRAS. Terreno de 1.100 m2. Há ainda outra casa menor, para caseiros ou convidados, com sala, 2 quartos e dependências. 700.000 cruzeiros. Tratar pelo tel. 27:1996. (23549) 3500

RIO-PETROPOLIS — Vende-se 2 terrenos de 25 x 100 cada, ótimos para: Industria, Hotel, Casino Colegio ou Granja. Base 30 mil à vista e prestações mensais. 52-0820 e 29-4712. (14513) 3500

APARTAMENTO X CASA — Troco apartamento no Leme, de esmerado acabamento, com 3 amplos quartos, living de 24m2, 3 grandes armários embutidos, saleta, varanda, copa-cozinha, dependências para empregados, area interna, coberta, azulejada, em excelente prédio, para entrega imediata, no valor de Cr$ .. 1.200.000,00 por casa confortável com 3 ou 4 quartos e demais dependências e localizada em terreno amplo. Tratar diretamente proprietário com proprietário pelo telefone 37:0989. (10863) 3500

PETROPOLIS — Vendo a Av. Barão do Rio Branco, predio velho, construido em terreno de 10.000m2. Preço 550 mil cruzs. sendo 100 mil a vista e o restante em 10 anos. Tab. Price. Inf. com John R. Amaral Schaefer. Rua Senador Dantas 116. s| 916. Tels.: 42-8305 e 37-4537. (19544) 3500

ITAIPAVA — TERRENO — Vende-se grande área com frente para a Estrada União e Indústria, tendo 200,00 metros de frente para a mesma, cuja área mede 40.000 m2 — Preço de cada m2, vinte cruzeiros — Plantas e informações na ORGANIZAÇÃO TECNICA IMOBILIARIA NORMA LTDA. — Rua do Carmo n. 71 — andar 8º salas 801 e 802 — Diretor: ANTONIO JOSÉ CEPEDA. (13774) 3500

TERESOPOLIS — Vendo na Varzea a Rua Carmela Dutra, otimo terreno plano de 18 x 50 — Preço 450 mil Cr$ — Sendo Cr$ 300 mil a vista e o restante a combinar — Inf. com o sr. JOHN pelos fones 52-9225 e 37-4537. (19543) 3500

PETROPOLIS — Vendo em Valparaiso, residencia vazia, mobiliada, com living, sala de jantar, sala de almoço, copa cozinha, 3 quartos, banheiro completo, 2 quartos para empregados — piscina medindo 12 x 6 — Garagem — Preço 1.700.000,00 — com financiamento — WALTER WEINSCHENCK — 42-6437. (26126) 3500

PETROPOLIS — OPORTUNIDADE — Otimos apartamentos de salão, 2 quartos e dependencias completas, vendem-se ao lado da Prefeitura em edificio recem-construido. Ver à Rua Dr. Moreira da Fonseca, 143, os ultimos disponiveis. Proprietário ...... 37-0079, das 7 às 9 horas — Financiamento até de 90 por cento em 7 anos. (26163) 3500

PETROPOLIS — Hotel Quitandinha Vendemos nesse maravilhoso. Hotel, apto. frente, com vest., qto. e banh. luxuosamente mobiliado com tel., Condominio baratissimo. Preço Cr$. 500.000,00. Entrada de Cr$ 100 mil. Grande fitº. em 15 anos, juros de 10 por cento a.a. HERMANN DE FARIAS & CIA. LTDA. Av. R. Branco, 173, sala 1804. Tels. 52-4455 e 52-2992. (13846) 3500

Teresópolis

TERESÓPOLIS — Vende-se à rua Rui Barbosa, 622, ótima residência constando de sala, envidraçada, 3 quartos, cozinha e banheiro completo, no mesmo terreno uma outra casa de sala, quarto, cozinha e banheiro mais modesta. Informações no Rio à Av. 13 de Maio, 37 — 1.º andar, Telefone 52-8655 e Petrópolis, 53-08 Teresópolis. 24-76. (15916) 3600

TERESÓPOLIS — Vendo ótimo terreno de esquina com 1.000 ms2, localizado na várzea. Facilito o pagamento. Tratar diretamente com o proprietário Sr. ANTONIO, pelo Tel. 22-7266. (101166) 3600

APTO. MOBILIADO! — Ideal para veraneio ou "week-end". Vendo, finamente decorado, tudo novo, com sala-quarto, cozinha e banheiro com box. Cr$ 180.000,00 com grande financiamento! 42-3812 e 52-6884. (10064) 3600

TERESOPOLIS — Linda fazendinha, com mais de 3 alqueires, água nascente, frutos, estrada até dentro do sitio, local maravilhoso, clima friosêco, onibus próximo, por Cr$ .. 365.000,00 com metade em 5 anos a 8% juros. Tel. 42:8967. (19476) 3.600

TERESOPOLIS — Vende-se um terreno no Jardim Europa, proximo a Estação da Varzea. Area 1.800 mts2. Tratar pelo tel. 57:6164. (11659) 3.600

TERESÓPOLIS — Vendemos na tradicional Fazenda Ermitage, magníficos terrenos com frente minima de 20 mts. Entrada de 15 por cento, financiamento em 10 anos. HERMANN DE FARIAS & CIA. LTDA. Av. Rio Branco, 173, sala 1804. Tels. 52-4455 e 52-2992. (13838) 3600

VENDO uma ótima residência em estilo moderno, local pitoresco, na Cascata dos Amores, com 5 quartos, grande living, duas varandas, cozinha, copa, dois banheiros completos, azulejos em côres, bom terreno passando riacho nos fundos, armários embutidos, boa casa par acaseiro, etc. Preço de boa oportunidade, de preferência à vista. PLINIO TRINDADE, Av .Delfim Moreira, 306, tel. ...... 2593 — Teresópolis. (11757) 3600

TERESOPOLIS — Vende-se em local previlegiado, no Alto, o apart. n. 310, de frente para um lindo jardim, com sala, quarto com armário embutido, separado, banheiro completo e Kitch, Edifício Sumaré, com apenas 4 pavimentos, aquecimento central. Preço Cr$ 280 mil parte financiada e parte facilitada. Ver no local e tratar pelo fone 45:3461. (13735) 3600

Terrenos p/Veraneio

PRAIA — Vende-se lotes de terrenos em local para veraneio e fim de semanas a 36 minutos das barcas. Itaipu. Preço Cr$ 24.000,00, em prestações. Tel. 52:4782, das 12 às 22 horas. JORGE. (11671) 3700

Sítios e Fazendas

FRIBURGO — Vende-se ou aluga-se por 3, 6 ou 12 meses, duas otimas casas com todo confôrto, em local magnífico e lindo terreno à rua So Lourenço, 196 — Cônego — Friburgo. Tratar no local ou pelo telef. 37:8007 Rio. 9(19452) 3800

VENDEM-SE várias fazendas — Trocam-se duas por imóvel no Rio — B. Horizonte ou Petrópolis. — Informa 57-1012. (23498) 3800

AVIARIO — Itaipava, Distrito de Petrópolis — Arrenda-se bem montado com área de 200 mil m2, e instalações para 15 a 20 mil cabeças, aves, porcos, coelhos; boa horta bem tratada, vacas leiteiras e casas para empregados. Tem boa freguesia certa. Aluguel mensal de .. Cr$ 30.000,00 e Cr$ 500.000,00 a vista para o stock. Tratar a rua da Assembléia, 104 — sala 311, Rio. (10876) 3.800

SITIO — Em Rio Bonito, boa casa com ótimo terreno para granja, — Ver e tratar com o proprietário, à rua Nilo Peçanha, 15, Rio Bonito. (16644) 3800

SITIOS A CR$ 8,00 o M2 — (Estr. do Contorno, a 70 Kls. da Praça Mauá. Pequena entrada. Saldo em 80 meses, sem juros. Otimos p| plantação e criação, principalmente p| Avicultura e Apicultura. — Ajuda-lo-ei organizar seu apiário e a sua lavoura. Reserva de lugares e recados a qualquer hora. Tel. 27-2519 p. MICHEL. (13760) 3800

VASSOURAS — Granja — Vendemos uma magnificamente instalada, dentro da cidade, c|excelente residência moderna e confortável. Dispõe de fábrica de ração: chocadeiras inglêsas c|capacidade para 70.000 ovos, criadeiras e grande quantidade de aves de várias raças para produção em escala industrial. Aceita-se como parte do pagtº. imóveis no Rio. Tratar com HERMANN DE FARIAS & CIA. LTDA., Av. Rio Branco, 173, sala 1804. Tels. 52-4455 e 52-2992. (13848) 3800

VASSOURAS — Vendemos ótimo sitio c/ magnífica e ampla residência, terreno próprio p/ cultura e criação de pequenos animais. Área 15.000 ms 2 aprox. — ALCIDES DE MORAES & CIA., LTDA., av. Rio Branco, 126, 16.º, s/ 1601. 22-0504. (19489) 3800

FAZENDA MONNERAT — ESTADO DO RIO — Vende-se 750 alqueires com 2 confortaveis residencias para veraneio, ou colonia de ferias com 58 quartos, casa do administrador, casas para 40 colonos, luz propria, telefone ótima piscina 3 cachoeiras de água alambique de cachaça, toneis etc. Engenho de cana e de serra, beneficiadores de café e de arroz, todos movidos à eletricidade 450 mil pés de eucaliptos com 7 a 15 anos pinheiros, madeira de lei, campo de futebol e volibol — lagos, onibus na porta, mais informações com o sr. PEPE na rua Senador Nabuco 16 — Niteroi — proximo ao Corpo de Bombeiros. .... (29957) 3800

O SITIO ao alcance de todos — Somente 80.000,00 por 10.000 m2. com apenas 10 por cento de entrada e o saldo em 60 meses sem juros — 90 minutos da Pça. Mauá. — Otima estrada — Onibus e trem, boa terra para plantar e criar — Rio navegável, caça e pesca — Posse imediata — Aproveite a ocasião — Inf. Av. Mal. Floriano 123 — sob. sala 102 — Tel. — 43-4795 — D. IVONE. (23570) 3800

CASA DE VERANEIO PATY DO ALFERES

Em clima adorável a 600 metros de altitude, vendo ou dou como entrada de apt. na zona sul de sala, 2 quartos e etc., ótima casa em terreno de 1.000 m2. a 5 minutos da Estação, com água própria, luz, de sala, 3 quartos, salão p/jogos, cozinha, fogão a gás esso, banh., copa, quarto, W. C. empregada e garagem. Valor Cr$ 250.000,00 com 100.000,00 financiados. Fones 57-4190 e ... 42-6413. (18195) 3800

Copacabana -- Pôsto 4

Vende-se no luxuoso Edifício "Domus" (Rua Domingos Ferreira 178) magnífico apartamento todo pintado a óleo, com cêrca de 180 m2, compôsto de 2 salas, 3 grandes quartos, grande banheiro de côr, ampla copa-cozinha, área serviço com 2 tanques e dep. empregada. Elevador privativo, armários embutidos e vaga na garage. Andar alto. Tôdas as peças amplas e arejadas. Preço Cr$ 1.400.000,00, facilitando-se uma parte. — Tratar na Imobiliária EVEREST Ltda. — (Av. Rio Branco, 81, 12.º, salas 1201-02) — Tel. 23-4214 ou 57-9927. (20683) 91

Copacabana -- Pôsto 6

UM POR ANDAR

Vendo apartamento de alto luxo com 25 metros de frente, constando de: hall de entrada, 3 salas e quatro ótimos quartos, 2 banheiros sociais, varandas de serviço com dependências de empregadas separadas da parte social. Entrega imediata. Área total 340,06 m2. Preço abaixo de incorporação. Para informações e venda no escritório de SEVERINO SILVA — Rua México, 98 — 12.º andar — Telefones: 42-2454 e 32-4892. (54762) 91

VENDEMOS EM 30 DIAS

ORGANIZAÇÃO ESPECIALIZADA NA ZONA SUL

Vende sua casa ou apartamento em apenas 30 dias. Só aceitamos Zona Sul. Av. N. S. de Copacabana, 542 - 4.º andar, grupo 405 (junto ao Correio). — Fone: 57-6147. Aberto das 9 às 20 horas. Não temos filiais. (49791) 91

BARRA DA TIJUCA

(TIJUCAMAR)

Vendo a 80 metros da praia, área de 1.600 m2. Preço unico Cr$ 880.000,00, sendo 50% à vista e 50% em 3 anos sem juros. Tratar com Carlos — Tel. 34-3999. (23482) 91

COPACABANA — BARATA RIBEIRO

Vende-se ótimo apartamento de 3 salas, jardim de inverno e sala de almôço, 4 quartos, 2 banheiros sociais e demais dependências, com portas de ferro, mármores, parquet de luxo, etc. Um apartamento por andar ainda não habitado, no Edifício Maracaju (Rua Barata Ribeiro n. 294). Chaves e informações no local, com o porteiro. (10953) 91

EDIFÍCIO VERASCOL

RUA MARIO MACHADO N.º 35 — CLIMA DE MONTANHA
Final da RUA MARQUÊS DE S. VICENTE — VISTA MARAVILHOSA

Ponto inicial — Bonde Gávea. — Ônibus Gávea-Tijuca. Via. Copacabana.
Lotações Praça 15 de Novembro - E. Ferro - Gávea.

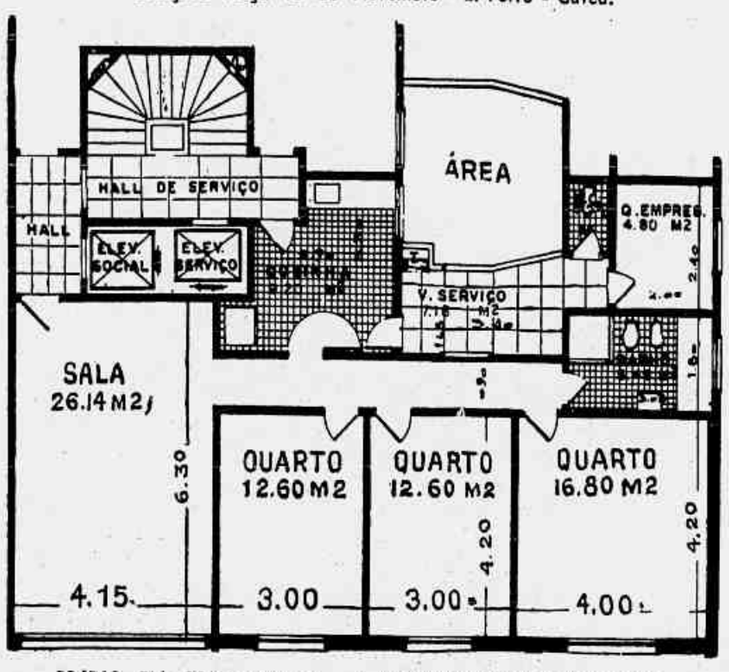

PRÉDIO EM CONSTRUÇÃO — 2 APARTAMENTOS POR ANDAR
Área do apartamento 156 m2, com garagem.

PREÇO CR$ 5.900,00 M2.

Condições de venda: 10% de sinal. Parte facilitada e parte financiada.

CONSTRUÇÃO DE — Castello Branco S. A. — Rua Álvaro Alvim, 21 - salas 801 a 3 — Tel. 32-1389

VENDAS DE — CIEL S. A. — Rua Álvaro Alvim n. 21 - salas 804/5 — Tel. 32-9915

PRAIA

NOVA CIDADE BALNEÁRIA EM FRENTE A COPACABANA — TERRENOS À MARGEM DA MAIS LINDA PRAIA — PRESTAÇÕES A PARTIR DE CR$ 420,00

Muita gente morando no local. Hotel Balneário, bar e restaurante já funcionando. Agua já encanada, e luz no hotel e no loteamento. Lindos bangalôs habitados. Comércio, escola funcionando e grupo escolar com verba pronta para construção. Várias igrejas. Condução farta, com linhas de ônibus e lotações dentro do loteamento, e a 20 minutos das Barcas. Ruas e avenidas ensaibradas, com 30 metros de largura, já com meios-fios e calçadas cimentadas. Hôrto florestal próprio para servir aos clientes e arborizar as avenidas. Lotes grandes. Colônia de pescadores. Novo balneário e «boites» com grande capacidade para servir o crescente número de banhistas. De nossa Praia, se avista com facilidade, Praia Vermelha e Copacabana. Visitem nossa praia para se certificarem desta maravilhosa situação. O Túnel Rio-Niterói já será iniciado conforme Decreto nº 36.603, de 16-12-54, assinado pelo presidente da República. O Túnel Icaraí-São Francisco já está pronto, dando grande valor a êste local. Centro de Saúde, dentro do nosso loteamento, já funcionando, com médicos e enfermeiros. Por lei, publicada no «Diário Oficial», de 5-8-53, ficou considerado Bairro Turístico, isso devido à afluência de gente de tôda a parte. Construção livre. Posse imediata. Entrada a partir de Cr$ 420,00. Sem juros. Contrato imediato em cartório, pelos Decretos-lei ns. 58 e 3.079. Plantas, informações e vendas: com ANTONIO NONATO VIEIRA & CIA. LTDA. Escritório Central: — RUA DA QUITANDA, 20 — 1º ANDAR — SALA 101 — TELS.: 32-8655 e 22-1017. — Esquina com a rua da Assembléia. — SAIDAS PARA O LOCAL: DO ESCRITORIO CENTRAL, quartas, quintas e sábados, às 13h30m. Domingos e feriados, às 8h30m e 13h30m. — Condução grátis. Reservem seus lugares.

OS MELHORES LOTES E SÍTIOS

Bondes, ônibus e lotações à porta — Estrada do Monteiro, 873 — D.F.

NÃO PERCA A MAGNÍFICA E OPORTUNA OCASIÃO . . .

. . . de adquirir um dos grandes lotes e sítios do BAIRRO "BELCLIMA". O melhor loteamento de Campo Grande, localizado bem próximo da estação, com Avenida de 20 metros de largura, ruas abertas, grandes praças, água potável, meios-fios, etc. Loteamento inscrito de acôrdo com o Dec. Lei 58, no 4.º Ofício de Registro de Imóveis. Lotes planos, já demarcados, medindo 10,00 x 41,70 e 12,00 x 37,00 mts., sítios também demarcados com 80,00 mts. de largura e 128,72 mts. de comprimento, todos com frente para grande avenida com 20 mts. de largura, ótimos para granjas e plantações em geral. Terra muito fértil. — Condições de venda, lotes, com ou sem entrada. Sítios: com 10% de sinal e o saldo em 80 meses. Propriedade da firma construtora Brandão Magalhães & Cia. Ltda. e do corretor Avila Raposo. Tratar na Rua Sen. Dantas, 76, 10.º andar, sala 1.007 — Tel.: 52-0579 e aos domingos no próprio local do loteamento.

(49792) 91

★★★★★ CONSTRUÇÃO OU REFORMA DE CASA ★★★★★

ARQUITETURA, DECORAÇÃO E CONSTRUÇÃO ARDEC LTDA. oferecem os seus serviços para qualquer sugestão ou estudo referente a construção ou reforma de sua casa. Disponha da nossa seção de ARQUITETURA e CONSTRUÇÃO.

Fechamento de Varanda

Envidrace a varanda do seu apartamento ou casa, e ganhe uma peça. Podemos fecha-la em madeira, ferro ou aluminio. Trabalho garantido. Orçamento gratis.

Pintura ou Decoração

Confie a pintura ou decoração de sua loja, escritório, apartamento ou casa à ARDEC LTDA., que dispõe de pessoal técnico especializado. Orçamento grátis.

ED. ODEON, (CINELÂNDIA) S. 624 - TELS.: 22-5656 e 22-3420

TECOMAT
EMPRESA TÉCNICA DE CONSTRUÇÕES E MATERIAIS LTDA
ENG. RESP. SYLVIO BUNÉA ESPECIALIZADO NOS E. E. U. U.
AV. PRES. VARGAS, 446, SALA 1606, TEL.: 43-9521
OFICINAS: ESTR. DE VIGARIO GERAL, 1841 - RIO DE JANEIRO

VÃOS QUALQUER LARGURA
CONSTROI
FABRICAS HANGARES GARAGES TANQUES REBOQUES PONTES TÔRRES
EXECUÇÃO RÁPIDA
DURABILIDADE ETERNA
PEÇAM PROPOSTAS
SUBSTITUINDO A ESTRUTURA DE MADEIRA POR ESTRUTURA METÁLICA PELO MESMO PREÇO

LOJAS E SOBRELOJAS

Vende-se a preço de incorporação, com 50% financiado em 10 anos, no centro da cidade, em ótimo local, 2 sôbrelojas e 1 loja. Ver plantas e maiores detalhes à Rua Santa Luzia, 799 — 12.º, grupo 1.202 — Tel. 42-7659. (54941) 91

RIO-PETRÓPOLIS

ao lado do Bar Tico-Tico, vendo ou troco por automóvel, magnífico terreno de 6 lotes num total de 4.800 m2., base 300 mil cruzeiros. — Tel.: 37-1783. (19562) 91

CORRETOR DE IMÓVEIS

Imobiliária, com escritório no Centro admite um corretor, a base de comissão, até Cr$. É necessário ter perfeito conhecimento do ramo, boas relações, ambição, trabalhador e honesto. Tel.: 43-1981. (19554) 91

LOJA NO CENTRO COMERCIAL

Vende-se um excepcional conjunto composto de loja com jirau, sobreloja e subsolo privativo; no melhor ponto do centro comercial e bancário do Rio à

RUA DA QUITANDA, 30

Entrega imediata — Ver no local e tratar no Escritório da

CIA. CONSTRUTORA RÉGIS AGOSTINI

Av. Churchill, 94 — 6.º andar

(54629) 91

RODOVIA PRESIDENTE DUTRA

TERRENO

Vende-se o terreno próximo ao Km. 25 da Rodovia Presidente Dutra, quase em frente à Fábrica de Pneus "General", medindo 48 x 40 metros. Tratar com o sr. Saldanha, no local, ou pelo telefone 32-0862, com o sr. França, depois das 16 horas.

CASA — IPANEMA - LEBLON — COMPRO

Para residência, pagamento a vista em dinheiro ou parte em apartamentos prontos Copacabana e Leblon. Base: Cr$ 2.000.000,00. Tratar com Dr. Mário — Rua 7 de Setembro n. 141 — 3º — Grupo 2 — Telefone: 23-5795. (23571) 91

Loja em Copacabana

Vende-se uma luxuosamente montada à Av. N.S. de Copacabana n.º 1.088-B — Ver no local, das 13 às 18 horas. (23513) 91

GRAJAÚ -- Em lugar alto

VENDE-SE

Um grande prédio de 3 pavimentos ótima construção com 17 quartos e outras dependências inclusive garagem tendo de frente 19,30 por 60 de extensão
Preço Cr$ 2.500.000,00
Podendo ser 50% financiado
3 lotes de terrenos com 12,25 de frente por 60 metros de extensão cada um
Preço 500.000,00 por lote
Tratar diretamente tel. 28-9116

(22294) 91

SINAL Cr$ 4.900.00

PRESTAÇÕES DE Cr$ 1.886,50

Vendemos no centro comercial de Niterói à Av. Amaral Peixoto, em frente ao Palácio do Comércio, ótimos apartamentos em início de construção, de quarto, sala, cozinha e banheiro. Próprios para escritórios e umoradias. Plantas e demais detalhes na Comércio e Construção Flamengo S. A. Largo da Carioca, 5 - s/ 601 — Tels. 42-9917 e 42-0594. (21426) 91

Terreno em Zona Industrial — Vende-se

Com 3.500 m2., todo ou parte, à rua Monsenhor Amorim esquina com Cel. Genserico de Vasconcelos — Engenho Novo — Tratar pelo telefone: 52-3617 e 52-5405. (11722) 91

VENDE-SE

Rua Uruguaiana prédio com três andares — Rua Figueira, estação do Riachuelo, cinco casas com dois quartos, duas salas e demais dependências. — Rua Engenho Novo, casa com três quartos, sala e demais dependências. — Informações a rua Aquidabã, 691, com o sr. Andrade. (14811) 91

PRAIA

Magníficos lotes para residência e comércio dentro da cidade de Araruama. Hotel Cassino e Balneário dentro do loteamento. — Proporcionam ótimo fim de semana e imediata valorização. — Av. Graça Aranha 416, sala 720 — Telefone: 22-9165. (14830) 91

TERRENO — ZONA INDUSTRIAL

Vendo junto a Presidente Dutra (Nova Iguaçu) 16.000 m2 com água, luz e fôrça, rendendo mensal Cr$ 5.000,00 líquidos. Preço 650.000,00 tratar pelo telefone: 42-5986. (19471) 91

RESIDÊNCIA EM COPACABANA

Vende-se no melhor local residencial dêste bairro, cercado de palacetes luxuosos, ótima casa de esquina em centro de terreno de 20 x 30, possuindo: No 1.º pavimento: Grande varanda com 40 m2, hall, escritório, toilette, living, sala de jantar, copa, cozinha, lavandaria, banheiro completo de criados e 2 escadas sendo uma de serviço. No 2.º pavimento: 4 grandes quartos, 2 banheiros em côr, quarto de costura e grande varanda aberta com 40 m2 e mais 3 quartos para criados e garage.

Tratar diretamente com o proprietário pelo telefone 43-3701. (11765) 91

CASA DE DISCOS

(COPACABANA)

VENDE-SE uma casa de discos, eletrolas e aparelhos elétricos. — Tel. 22-7371. (13866) 91

LOJA -- CENTRO

Vende-se em construção à Rua da Assembléia n.º 45. Construtora Duvivier S. A. — Rua Alvaro Alvim n.º 31 — 8.º andar. (13855) 91

CENTRO

Vendo no Centro, andar com 400 metros quadrados, à razão de Cr$ 6.250,00 o m2, com três frentes.

MILTON MAGALHÃES
Av. Erasmo Braga, 255 - s/ 404 — Telefone: 22-6128
(11694) 91

CASAS DE MADEIRA, LINDAS — Construimos em qualquer local desde 975,00 m.2. R. Senador Dantas, 71, loja. (13718) 91

TERRENO EM S. CONRADO — Vende-se com 1.200 m2 em lugar alto com linda vista para o mar. Cr$ .. 500.000,00. Tel. 27-4279. (14844) 91

GRANDE OPORTUNIDADE — Por motivo de viagem, vendo ótimo terreno com 20 m de frente e 50 m. de fundos, na Estrada Rio Petrópolis ao lado do Bar Tico-Tico. Tratar pelo tel. 37-9994 Olga Kupermam. (10881) 91

BOTAFOGO

Vende-se um apartamento de frente em prédio de dois apartamentos por andar, com 2 salas, 3 quartos, cozinha, banheiro e dependências de empregado. Ver e tratar com o proprietário à Rua Victorio da Costa, 19, Apart. 201. Tel.: 26-9440. Aceita-se financiamento da Caixa Econômica ou Institutos. (44414) 91

TERRAS EM GOIÁS

Ótimas, valorizadas e legalizadas, procure o sr. Rego Barros, à rua Sacadura Cabral n.º 81-8.º andar. Sala 804. Praça Mauá. Não perca esta oportunidade única de adquirir terras em Goiás, para onde breve se deslocará a Capital da República. Preços acessíveis, vendas a prestação. (29937) 91

APARTAMENTO - TIJUCA

Vende-se um apartamento com 3 quartos, sala, saleta, cozinha, banheiro e área por Cr$ 600.000,00 — sendo 50% à vista e o restante a combinar. Ver à Rua Rego Lopes 20 Apto. 3 e tratar à Avenida Rio Branco 247, 3.º andar com o Dr. MACHADO. (10902) 91

VENDE-SE PRÉDIO R. B. S. Felix

CENTRO — Vende-se à Rua Barão de São Felix, prédio próprio para comércio, depósito ou varejo, etc., o terreno mede 6,70 x 57,40; não tem contrato. — Preço 700.000 cruzeiros, aceitando-se oferta. — Renda antiga Cr$ 65.000,00 anuais. — Informações gratis sem compromisso. Tratar na Organização Técnica Imobiliária Norma Limitada, Rua do Carmo, 71, 8.º andar, Salas 801 e 802. Diretor: ANTONIO JOSÉ CEPEDA. (13775) 91

TERRENOS SANTA TERESA LARANJEIRAS

Vendem-se ótimos lotes planos, à Rua Alice e Dr. Júlio Otoni, próximos ao túnel Rio Comprido; tendo água, gás, luz, telefone, etc. Preços desde Cr$ 250.000,00 até Cr$ 400.000,00. Estão prontos para receber a construção. Clima superior. Panorama deslumbrante. Tratar na ORGANIZAÇÃO TÉCNICA IMOBILIÁRIA NORMA Ltda. Diretor: ANTONIO JOSÉ CEPEDA. — Rua do Carmo, 71, 8.º andar. - Salas 801 e 802. (13776) 91

MOTO-NIVELADORES CATERPILLAR 212 ADAMS 512

Vende-se. Ver e tratar na Av. Brasil, 8.502

"GEOPAN" (47138) 91

Materiais de Construção

CONSTRUCOES — Em geral simples ou de luxo ou Comum com bons acabamentos construimos financiados. Rua Senador Dantas, 71 — loja. (4926) 79

CAIXA D'AGUA E MUROS

De concreto, SCAPIN. — Telefone: 38-0422. (Fábrica). (41211) 79

EUCATEX
• ACÚSTICAS
• ISOLANTES
• DURAS (HARD-BOARD)

Distribuidores
PARQUET PAULISTA LTDA.
RUA MÉXICO, 164 - 4.º - S/ 42 - TELS. 22-9278 e 42-7983

VERANEIO

Vende-se lote de 50.000 m2 a 600 metros de altitude, ônibus à porta, distante hora e meia da Praça Mauá. Muita água, luz e clima agradabilíssimo. Preço de ocasião. Tratar com SILVA COSTA, na Av. Presidente Vargas, 509, 16.º andar, s/ 1601/2. Tel.: 43-8694, das 14 às 17 horas. (47165) 91

consulte à
MONTANA S. A.
ENGENHARIA E COMÉRCIO
Rio: R. Visc. de Inhaúma, 64-3º
Tel. 43-8861

Compra Venda de Casas Comerciais

MERCEARIA — Vende-se moderna e bem montada mercearia, em loja ampla e moderna. Aluguel Cr$ 4.500,00, c/ grande stock inclusive geladeira, balcão frigorifico e geladeira Kibon, tudo original. Preço Cr$ 700.000,00, com facilidade de pagamento. Ver á rua Sorocaba, 411-B, Botafogo. (14831) 90

INDÚSTRIA

Possuindo instalações com galpões e área própria, fôrça, transporte próprio e organização comercial, procura-se indústria para anexar à existente. Procurar TEIXEIRA Telefone: 43-8550. (11662) 90

TIPOGRAFIA

Vende-se uma com máquinas automáticas com ou sem edifício. Tratar com ERNESTO. — Tel.: 22-0654. (10916) 90

FOTOGRAFIA

Vende-se em ponto comercial da Avenida Copacabana, Studio de Fotografia, recem montado, constando de sala de espera moderna, local para espaçoso laboratório e salão decorado com fundo infinito móvel. Tratar á Araújo Pôrto Alegre n.º 70, Sala 501, diàriamente. Telefone: 22-3151. (19580) 90

HIPOTECAS

PARTICULAR EMPRESTA Cr$ 150.000,00 em uma ou duas hipotecas de prédios, mesmo em final de construção. Juros de lei. Informações pelo tel. 48-6679. (19527) 92

A JUROS — Sob hipotéca de prédio podendo liquidar antes do vencimento. Adianto dinheiro para regularização de documentos. Também compro e vendo prédios, apartamentos e terrenos. Tratar com S. Boselli, na Praça Pio X, 78, sala 807, em frente à Igreja da Candelária. (5929) 92

A JUROS MÍNIMOS empresto sob hipoteca de prédios, mesmo em construção: adianto dinheiro para certidões, solução rápida. — Tratar na Av. Pres. Vargas, 290, sala 815, com A. Morais. (19529) 92

HIPOTECA Empresto juros 12% a. a. c. garantia de bons prédios no D. F. Desde 200 mil até 50 milhões compro propriedades. Tel. .. 46-9225. (19453) 92

HIPOTECAS — Sôbre edifícios, prédios, etc., com grande facilidade. — Maior honestidade. Até 100 milhões de cruzeiros. Telefone 52-2297, Dona Alma, das 7 às 22 horas, diàriamente. Atende em alemão, inglês, francês e português. (14751) 92

HIPOTECAS — Disponho 100 mil cruzeiros para empregar em uma hipoteca na Zona Sul. Juros 12% ao ano. Detalhes 26-1188. — Sr. Olavo. (19475) 92

PARTICULAR — Empresto Cr$ 400.000,00 em uma ou duas hipotecas de prédios, mesmo em final de construção. Juros de lei. Av. Pres. Vargas, 290. Sala 815. Tel. 23-3870. (19528) 92

EMPRESTO até trinta milhões em um ou mais negócios. Tels. 37-6046 ou 32-7798. SR. ROCHA. (4942) 92

HIPOTECAS — de Cr$ 200 mil até Cr$ 10 milhões. Solução ráplda mediante apresentação de documentos. Magalhães, Canabrava S. A. — Tel. 43-6785. (54934) 92

HIPOTECA — Empresto dinheiro sob hipoteca de predios, com direito a amortizar ou liquidar em qualquer tempo. Adianto dinheiro para regularizar os documentos. A. Cortes. Rua da Quitanda, n.º 87, 2.º andar. Telefone 23-6359. (05574) 92

DINHEIRO — Empresto qualquer quantia a negociantes e industriais, a juros 12% ano, sob promissorias. Quem precisar deixe carta portaria dêste jornal para o n. 11718. (11718)92

INDUSTRIAL DE S. PAULO de passagem pelo Rio deseja aplicar em Hipotecas na Zona Sul 50 milhões, aos juros de 12%. Cartas n/ Jornal "Industrial" sob o n. 14783. (14783) 92

TERRENO

CR$ 40.000,00

DUQUE DE CAXIAS — E. DO RIO. — Terreno vende-se à cinco minutos da estação, situado na Rua Colégio, loteamento Manuel Lucas. — Mede 10 x 40. — Preço: Cr$ 40.000,00, aceitamos ofertas. — Tratar na ORGANIZAÇÃO TÉCNICA IMOBILIÁRIA NORMA LTDA. — Rua do Carmo, 71, 8.º andar, Salas 801 e 802. — Corretores e Administradores de Imóveis. (10978) 91

ÁREA EM ARARUAMA

Cia. Loteadora interessa-se em adquirir mais 60 a 100 alqueires geométricos, no distrito de S. Vicente de Paula, ou aceita loteamento em participação com o proprietário. Tratar com CARVALHO. Av. Rio Branco, n.º 151, 11.º andar, Grupo 1110, 1111. Telefone: 52-1781. (23573) 91

Diversos

LUSTRADOR E LAQUEADOR de moveis de velho faz novo e concerta-se e faz serviço com muita honestidade. Chamar sr. Sandel, tel.: 42-9834. (15915) 74

LUSTRADOR — Lustra-se móveis, pianos, armações, etc. Faz pequenos reparos. Trabalhos garantidos por preços módicos. Chamar Elso Nery pelo fone 30-0811. (19443) 74

MASSAGENS — Ginástica. Professôra Eunice Rezende, tel. 37-8697. (29935) 74

LUSTRADOR — Armações, empalhação, concertos de moveis, estofador Lamartine encarrega-se. Tel. 48-4352 — 38-6153. (11758) 74

PARTICULAR COMPRA amplíador DeJur ou Omega. Telefonar 52-0368, Sr. Antônio. (10870) 74

LUIZ DE IPANEMA MOREIRA, brasileiro, Agente Oficial da Propriedade Industrial, com escritório nesta Capital, à Rua Araújo Pôrto Alegre, 70, 8.º and., encarrega-se de contratar e promover o emprêgo de "Carro de lixo com dispositovo para despedaçar o lixo durante o enchimento e o transporte", privilegiado pela Patente de Invenção n. 41.153 de 10 de Dezembro de 1953, da qual é titular Christian Henrik Peter Jacobsen Lund e Oria Christian Galschiot Galsoe, dinamarquêses, industriais, o primeiro residente em Lynzby, e o segundo em Tarbaak, Dinamarca. (10900) 74

Modas e Bordados

MODISTA com perfeição e preços muitos módicos. Aceita vestido, de noiva, baile, toilete, sport e formatura. Tel 37-5921 atende a domicilio. (10920) 81

REFORMAS DE PELES

Para lindas estolas, Oficina especializada em consertos e lavagens, seus agasalhos ficam novos. — Rua Marquês de Olinda 88. Botafogo. Tel.: 26-7973. (17348) 81

POR PREÇOS POPULARES

Vendem-se lindos modelos de blusas em organdi suiço e opala, saias, shorts, saidas de praia e maiôs, como também lonita em diversas côres e artigos de armarinho. Rua México, 70, Sala 408. — Telefone 42-2172. (13794) 81

FEIRA DE AMOSTRA

Vende-se de ocasião três vitrinas para exposição, novas ricamente decorativo vindo da França para exposição de São Paulo fabricação "JANSEN" — Informações telefone: 43-8408, sr. SAUL. (14786) 90

?

DINHEIRO MORTO

Procure informar-se como pode aumentar sua renda três vêses mais. — Não há emprêgo mais seguro do que a colocação em hipotecas de prédios, os juros são recebidos mensalmente. Prazo e juros a combinar. Dinheiro em cofre é dinheiro morto. — Informações grátis e sem compromisso, na ORGANIZAÇÃO TÉCNICA IMOBILIÁRIA NORMA LTDA. — Diretor: ANTONIO JOSÉ CEPEDA. à Rua do Carmo n.º 71, 8.º andar, Salas 801 e 802. Administradores de Bens e Corretores de Imóveis. — Não façam negócios diretos. — Procurem corretor idôneo (um técnico em negócios imobiliários). (13777) 92

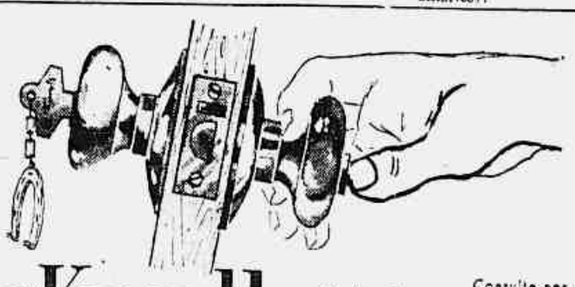

LocKwell *a fechadura moderna e original!*

Consulte-nos sem compromisso — e instale as novas e revolucionárias Fechaduras Lockwell nas portas de suas construções.

qualidade extra garantindo proteção extra!

cnmc
• tudo para construção e indústria!
• entregas rápidas e imediatas!
• Um elemento especializado está sempre às suas ordens para os esclarecimentos que V. desejar!

COMPANHIA NACIONAL de MATERIAIS de CONSTRUÇÃO
Matriz • Av. Graça Aranha, 182 - 3º andar — Rio de Janeiro — Tel.: 22-5111

pedaço

LOCAÇÃO DE CASAS E APARTAMENTOS

Centro

SALA PARA ESCRITORIO — Aluga-se uma a rua da Carioca, n.º 34 1.º andar. Ver no local e tratar em Atlas Administradora Limitada rua da Quitanda 3 — 6.º andar — 42-6945. (25433) 1

SALAS — Alugam-se salas para escritorio no sobrado da rua do Costa 12, esquina da Avenida Marechal Floriano n. 132 — Chaves na loja. Tratar em Atlas Administradora Limitada Rua da Quitanda 3 — 6.º andar 42-6945. (25434) 1

ALUGA-SE magnífica sala no Edificio Darke — Chaves à tarde na sala 1516 — Tratar Sobral & Sobral — Tel. 57-9133. (13677) 1

RUA MEXICO 70, apto. 410 — Saleta, sala, banheiro completo e kitchnette — Também serve para residencia — Cr$ 3.200,00 mais impostos — Chaves com porteiro — Administradora Nacional — Av. Pres. Ant. Carlos 615, 2.º pav. — Tel. 42-1314. (29982) 1

RUA DEBRET 23 (Em frente ao Min. Fazenda) — grupo 412 — Saleta, 3 salões e serviço sanitário — 140 m2. aproximadamente — Cr$ 15.000,00 — Chaves com o zelador — Administradora Nacional — Av. Pres. Ant. Carlos 615, 2.º pav. — Tel. 42-1314. (29992) 1

CENTRO — Esplanada do Castelo - Aluga-se ótimo grupo de salas c/ 100 m2 à Av. Marechal Câmara, 271 — 11.º andar — Tem banheiro completo e elevador privativo para os 3 últimos andares. Tratar no local c/o Sr. Octavio. (19553) 1

ESCRITORIO — Centro. Aluga-se um conjunto de salas com dois telefones. Telefonar para 25-8665 das 8 às 13 horas. (11679) 1

SOBRELOJA — Aluga-se ponto comercial quase esquina da Avenida Rio Branco à Rua Santa Luzia, 799. Edificio "Civitas". Informações — 42-9712 com Dona Maria. (19509) 1

LAPA — Aluga-se o apto. 517 (frente) da rua Taylor 31, de quarto, banheiro e kitch., 1a. ocupação — Aluguel: 2.600,00 — Tratar na CIVIA — Trav. Ouvidor 17-loja — Tel. 52-8166. (19519) 1

CENTRO (Rua da Quitanda, 30) — Neste edificio, alugamos salas em primeira locação, com banheiro privativo, de frente ou de fundos, a partir de Cr$ 4.000,00, exclusive despesas. — Ver no 1.º andar, das 14 às 16 horas e tratar com o dr. LAURO, pelo telefone 23-0511, das 15 às 18 horas. —Diariamente. (25350) 1

EDIFICIO DARKE — Rua 13 de Maio 23. Alugam-se ótimas salas de frente. Tratar com o porteiro. (14798) 1

OTIMO APARTAMENTO NO CENTRO — Aluga-se em 1a. locação com confortaveis acomodações para casal idôneo ou pequena familia à Rua Benjamin Constant, 90, apto. 706 (lado da sombra). Exige-se fiador de absoluta confiança. Chaves na portaria. Trata-se pelo telefone: 25-9944. (10860) 1

CENTRO — Alugam-se ótimos aptos. totalmente pintados, constando de 1 e 2 quartos, sala, banheiro e cozinha. Ver à rua do Senado, 184 (chaves com o porteiro) e tratar na Rua Debret, 23 — 11º andar, sala 1111/15 — Tel.: 42-8271. (10830) 1

CENTRO — Alugamos ótimo grupo de salas com 60 m2. 2 sanitários — de frente — zona bancária — Tratar na KAIC — Rua do Carmo, 27 — 6º — 22-1860. (10956) 1

CENTRO — Alugamos a partir de 2.600 cruzeiros mensais apts. de entrada, sala e quarto conjugados, banheiro, kitch e pequena varanda — Ver à Rua Taylor, 31, nos 2º, 6º, 8º, 9º, 11º e 12º, pavimentos e tratar na KAIC — Rua do Carmo, 27 — 6º — 22-1860. (10955) 1

SALAS ESCRITORIO — Aluga-se conjunto de duas salas, com telefone exclusivo, com frente para o Aeroporto, sem problema de estacionamento. Aluguel: 5.500,00 sem impostos. Ver e tratar à Avenida Franklim Roosevelt, 84. Grupo 903. (11762) 1

CASTELO — Otimo apartamento. 2 quartos, varanda, kitchnette, banheiro, geladeira, telefone. Tratar pelo fone 25-1495. (13895) 1

LARGO DE S. FRANCISCO, 26 — Edificio Patriarca. Alugam-se os apartamentos 302 e 303, com o Porteiro. (24154) 1

Andaraí e Grajaú

GRAJAU — Apartamentos, alugam-se, de dois quartos, sala, banheiro, cozinha, área e dependencias de empregados, à Rua Visconde de São Vicente, 52 e 54. (23362) 3

GRAJAU — Aluga-se ótima casa recentemente remodelada com 3 quartos, 2 salas, banheiro completo e dependências de empregada e quintal. — Ver à Rua Barão de Mesquita, 789 (chaves n.º 791 C/1) — Tratar na EBIL — Empresa Brasileira de Imoveis S. A.; sito à Rua Senador Dantas, 74 — 1.º andar ou pelo telefone 52-9059, das 9 às 12 e das 14 às 18 horas. (25377) 3

Botafogo e Urca

CASA NA URCA — Aluga-se ou vende-se 2 pavtos., 3 quartos, living, entrada para carro — Zona de 4 pavimentos — Inf. tel. 52-1236. (29980) 4

BOTAFOGO — Alugam-se apartamentos em 1.ª locação com quarto, banheiro e kitchnet à rua Camuirano, esquina de Voluntários da Pátria, 344. Tratar na Atlas Administradora Limitada, Rua da Quitanda, 3 6.º andar. Tel. 42-6945. Aluguel Cr$ 2.800,00 e Cr$ 3.000,00. (19564) 4

URCA — Alugo o apto. 22 da rua Candido Gaffrée 54, constando de saleta, sala, 2 quartos, banheiro cozinha area com tanque e dependencias de empregada. Aluguel: 4.600,0 Para ver pedir as chaves p/ favor no apto. 32 e tratar com Olyntho Ribeiro a rua Julio de Castilhos 25 apto. 1202 tels.: 47-1841 e 47-5885. (13754) 4

BOTAFOGO — Loja — Aluga-se nova com duas portas, a rua Camuirano, esquina de Voluntários da Pátria, 344. Aluguel Cr$ 8.000,00. Tratar na Atlas Administradora Limitada. Rua da Quitanda, 3 - 6.º andar. Tel. 42-6945. (19563) 4

ALUGA-SE familia tratamento, confortável apartamento com saleta, sala, grande quarto independente, banheiro completo, Kichenete. Fiador. Contrato. Tel. 26-5915 e 46-4915. Preço: Cr$ 3.600,00. (11685) 4

ALUGA-SE, a rua Dezenove de Fevereiro em uma linda residencia propria para familia de tratamento em estilo peculiar e moderno. Possue a casa amplas acomodações nos dois pavimentos, contendo magnificos salões, living, jardim de inverno, com tôldo ajax, grande sala de almoço em lambris, cozinha com armarios americanos, acomodações para duas empregadas. No alto, excelentes dormitorios, escritorio com estantes, banheiro amplo todo a cores. Preço Cr$ 15 mil. Para visitas telefonar 26-7519 — Combinar hora. (15888) 4

BOTAFOGO — Aluga-se na Rua A. n. 90, esq. Barão de Lucena, o apartamento ... de frente, com 2 quartos, sala, cozinha, varanda, quarto de banho completo e dependências de empregada. Chaves com o porteiro. Tratar com o Sr. Jorge — Telefone: 22-2037. (25124) 4

HUMAITA — Alugam-se as casas 271 e 273, à Rua Humaitá, com duas salas, copa, cozinha, quatro quartos, banheiro completo e dependências, de empregada, jardim e quintal. Ver no local e tratar pelo tel.: 42-0851. De segunda-feira em diante, das 10 às 17 horas. (10967) 4

HUMAITÁ — Alugamos apartamento de saleta, sala, 3 quartos, sendo 2 conjugados, 2 banheiros sociais, cozinha, banheiro e dependências de empregadas. — Rua Humaitá, 144 — Apto. 502 — Preço Cr$ 5.500,00 mensais. — Tratar na Imobiliária Lemos Ltda., à Avenida Nilo Peçanha, 26, Sala 702 — Tel. 22-2483. (16737) 4

MAGNIFICO APARTAMENTO NOVO — Vista deslumbrante. Aluga-se Centro Jardim, living, sala jantar, 4 quartos, 2 banheiros, 2 quartos, banheiro empregados, demais dependencias, armários embutidos e todos os requintes para familia alto tratamento ou diplomata. Garage 2 carros e depósito malas. Positivamente não falta agua. Tel. 26-1236. (16665) 4

BOTAFOGO — Por motivo de viagem transpassa-se ótima residencia mobiliada composta de: 5 quartos, 2 salas, 1 saleta, copa, cozinha, dependencias de empregado etc. Tratar à Rua General Dionisio, 44 (última transversal da Rua Voluntários da Pátria). (14773) 4

BOTAFOGO — Aluga-se à Rua Vol. da Pátria 266, em 1a. locação o apto. 403 com 1 sala grande, 3 quartos, boa cozinha, quarto de banho c/ box 2 elevadores, área com tanque azulejado. Depend. compl. de empregada. Aluguel Cr$ 5.500,00. — Ver no local. — Tratar telefone: 37-5699. (10596) 4

ALUGA-SE — Confortável sala de frente, mobiliada, a pessoa de tratamento e respeito. Fone 25-3318, depois das 15 horas. (23493) 4

BOTAFOGO — Aluga-se o apartamento 202 da rua Dezenove de Fevereiro nº 164, com 1 ampla sala, 1 bom quarto (separados), banheiro completo, cozinha, área com tanque e WC. empregada. Ver no local, pedindo chaves no apto. 102, sòmente na parte da manhã. Tratar Av. Rio Branco, 114, 14º, s/ 141, tel.: 42-3300 com Da. YEDA. (13863) 4

APARTAMENTO DUPLEX, belissima vista, prédio moderno, com amplo salão, 3 quartos, demais dependências e garagem. Ver à rua Farani, 61, apto. 511, com o sr. Macedo. — Tratar pelo tel. 46-0897. (11786) 4

URCA — Alugamos à Rua Octávio Corrêa, 202, o apto. 201 com 2 quartos, sala, banheiro, com box, cozinha, qto. e WC. de empreg. e área de serviço com tanque. — Tratar na KAIC — Rua do Carmo, 27 — 6º 22-1860. (10954) 4

BOTAFOGO — Alugamos ótimo apartamento de frente em primeira locação, à rua Voluntários da Pátria, 266, apto. 401, com três quartos, uma sala, banheiro, cozinha, área de serviço com tanque. Ver no local, chaves com o porteiro, e tratar na Seção de Locações do Banco Imobiliário e Comercial S.A., à Av. Erasmo Braga nº 255-A Sobreloja, no horário de 9.30 às 17 horas, pelo telefone 52-3833. Ramal 41. (14813) 4

BOTAFOGO — Alugamos ótimos apartamentos à Rua Teodoro Hertz, 90 (Esquina de Barão de Lucena) aptos. números 194 e 204, com 3 quartos, sala, cozinha, banheiro social completo com box, quarto e WC. de empregada, área de serviço com tanque. Ver no local, chaves com o porteiro, e tratar na Seção de Locações do Banco Imobiliário e Comercial S.A., à Av. Erasmo Braga nº 255-A sobreloja, no horário de 9.30 às 17 horas, pelo telefone 52-3833. Ramal 41. (14814) 4

Catete e Glória

GLÓRIA — Apto. 514, rua Fialho, 15 Cr$ 3.400,00. Tel. 27-5314. (18167) 5

ALUGA-SE apartamento novo no Edificio Eliza Maria a rua Silveira Martins, 127 apto. 702 de dois quartos e 1 sala, cozinha e banheiro. Cr$ 4 mil mensais. Ver no local com o porteiro e tratar com o advogado do proprietario dr. Paulo Carlos de Oliveira a Avenida Rio Branco 173 sala 806. (13733) 5

ALUGA-SE em primeira locação o apto 305 do edificio a rua Santo Amaro n. 184 de 1 quarto e 1 sala separados, kitchnete e banheiro. Cr$ 3.200 mensais. Ver no local com o porteiro sr. Walter e tratar com o advogado do proprietario dr. Paulo Carlos de Oliveira a avenida Rio Branco 173, sala 806. (13734) 5

ALUGA-SE O APARTAMENTO N.º 105 da Rua Marquês de Abrantes 152 com sala, 2 quartos, banheiro completo, cozinha, quarto e banheiro empregada e area e área serviço. Vedado sublocação. Aluguel Cr$ 4.500,00. Tratar telefone 27-5804. (14791) 5

CATETE — Alugo Rua Santo Amaro 184, o apartamento 111, com sala, quarto, banheiro, area com tanque. Preço Cr$ 3.500,00. Ver com Sr. Walter e tratar Rua São José, 90, sala 2003. (04979) 5

CATETE — Aluga-se o apto. 603 da Rua Silveira Martins nº 132. Aluguel de Cr$ 3.000,00. Chaves com o porteiro. (13869) 5

ALUGAM-SE rua Benjamin Constant 90, excelentes aptos. 204 205, 206, 305, 404. com sala, quarto separado, cozinha, banheiro, varanda. Chaves com Souza. Primeira locação. (14841) 5

CATETE — Aluga-se em primeira locação, apartamentos de quarto e sala separados, à Rua Silveira Martins nº 127. Aluguel de Cr$ 3.800,00. Chaves com o porteiro. (13862) 5

CATETE — Aluga-se em primeira locação, apartamentos de quarto e sala conjugados, à Rua Silveira Martins nº 127 — Aluguel de Cr$ .... 3.400,00. Chaves com o porteiro. (13861) 5

CATETE — Aluga-se no último andar de edificio recém-construido apartamento com sala, quarto, varanda, banheiro e cozinha. Aluguel Cr$ 3.400,00. Ver à rua Bento Lisboa 10, edificio dos fundos, com o zelador Sr. Antônio. (22597) 5

Catumbi

ALUGA-SE o sobrado da rua Itapiru 493 com 3 grandes quartos, 2 salas, corredor, banheiro e cozinha, terraço, servindo para atelier, oficina, ou Instituto de beleza. Aluguel Cr$ .... 6.000,00. Fiador comerciante idôneo. — Tratar tel.: 23-5666 ou 38-8685. (13811) 6

Copacabana e Leme

COPACABANA — Aluga-se em predio de 2 apartamentos estilo moderno, o apartamento terreo com 2 amplos quarto, 2 salas amplas, cozinha com despensa, banheiro completo, garagem ampla e varanda. — Aluguel Cr$ 5.500,00. Exigem-se fiador idoneo Ver hoje e amanhã a rua Silva Castro 4?, terreo. Quase esquina da Rua Figueiredo Magalhães — Posto 3. Tratar com J. B. de Carvalho Imoveis a Av. Almirante Barroso 91 sala 801. Telefone 52-1710 ou 52-0233. (21469) 8

COPACABANA — Aluga-se ou vende-se apartamento vazio de frente na Avenida N. S. de Copacabana perto do Copacabana Palace Hotel, tendo dois quartos, sala, banheiro completo e kitchnete. — Preço Cr$ 450 mil — Aluguel mensal Cr$ .... 4.500,00 — Aceitamos ofertas — Facilita-se o pagamento. — Tratar com os procuradores: Organização Técnica Imobiliária Norma Ltda. — Rua do Carmo 71, 8.º andar, salas 801 e 802 — Corretores de Imoveis e Administradores de Bens. (13773) 8

COPACABANA — Apartamento mobiliado para alugar c/ telef. gelad. com 2 quartos, 2 salas, grande terraço e dep. Tratar na AGENCIA ANGLO AMERICANA, rua México, 148, 8º. and. S 804. Tel. 42-2482. (17505) 8

PASSA-SE o apartamento 1209 da Av. Prado Júnior 335. Ver no local e a Av. Copacabana 709, s/ 702. diàriamente. (5984) 8

COPACABANA — Aluga-se em residência familiar, quarto para casal, com banheiro e aparelho sanitário privativo, moveis e refeições. Av. Princesa Isabel, 11. Túnel do Leme. (15887) 8

RUA JULIO DE CASTILHOS 34, ap. 301 — Sala, varanda, quarto, banheiro completo, cozinha — Cr$ 3.800,00 — Visitas até 10 horas — Administradora Nacional — Av. Pres. Ant. Carlos 615, 2.º pav. — Tel. 42-1314. (29984) 8

ALUGA-SE APARTAMENTO de 4 quartos, 2 salas grandes, saleta, 2 banheiros sociais, 3 varandas, área serviço, dep. de empregadas, cozinha, armarios. Ver e tratar das 12 às 18 horas. Rua Hilario Gouveia, 30, apto. 501. Copacabana. (04919) 8

COPACABANA — Aluga-se apartamento mobiliado com telefone e geladeira, 2 salas, 3 quartos, banheiro. Cr$ 9.000,00. Tel.: 47-5748. (17426) 8

RUA RAINHA ELIZABETH 726 — Confortável residencia, 2 pavtos., 2 salas, varanda, 5 quartos, 2 banheiros sociais, despensa, cozinha, dep. empregada, garage, jardim e quintal — Pode ser visitada — Administradora Nacional — Av. Pres. Ant. Carlos 615, 2.º pav. — Tel. 42-1314. (29987) 8

ALUGA-SE NA AVENIDA PRADO JUNIOR, 165 apto. 301, apartamento com 2 salas 3 quartos, 2 banheiros, garage e demais dependencias. Ver no local e tratar pelo telefone 32-5090. (23550) 8

ALUGO AV. ATLANTICA, 2736 — Apto. 104, com 2 salas 3 quartos e dependencias. Tel. 47-3727. (10890) 8

POSTO 2 — Alugo o apto. 901 da Rua Felipe de Oliveira, 48, de frente, 1a. locação, ótima construção de Freire e Sodré, constando de 2 salas, 3 quartos c/ armários embutidos, sancas, banheiro completo com box, cozinha, area e dependencias de empregada. Aluguel 8.000,00. Ver c/ o porteiro Norival e tratar c/ Olyntho Ribeiro à Rua Júlio de Castilhos, 25, apto. 1202, tels. 47-1841 e 47-5885. (13759) 8

LEME — Aluga-se apartamento c/ vista p/ o mar de duas salas, dois amplos quartos, cozinha, banheiro, dependencias de empregada; todo mobiliado, com geladeira e telefone. — Ver à Rua Gustavo Sampaio, n.º 876, 5.º and. apto. 508, das 14 às 17 horas e tratar Av. Alte. Barroso, 90, sala 309. Tel. 52-9241. (47976) 8

COPACABANA — Lojas em Copacabana — Alugamos amplas lojas em primeira locação, contrato de cinco anos com fiador, à rua Barata Ribeiro, 35, e Belfort Roxo, 316. Ver no local. Chaves com o porteiro, e tratar na Seção de Locações do Banco Imobiliário e Comercial S.A., à Av. Erasmo Braga nº 255-A sobreloja, no horário de 9.30 às 17 horas, pelo telefone 52-3833, Ramal 41. (14818) 8

COPACABANA — Alugamos no Ed Tunel o apto. 210 da Rua Felipe de Oliveira, 4, com sala, quarto, varanda, grande área banheiro e cozinha. Aluguel Cr$ 3.500,00. Chaves com o zelador. Tratar: Lowndes & Sons Ltda. Av. Pres. Vargas 290, 2.º andar. Tel.: 43-9084. (10932) 8

LEME — Alugamos o apto. 801 da Rua Aurelino Leal 14 — Ocupando todo o 8.º andar, pintado de novo, tendo hall, sala, varanda, 3 quartos, banheiro cozinha e demais dependências. Chaves com o zelador. Aluguel de Cr$ 6.500,00. Tratar: Lowndes & Sons Ltda, à Av. Pres. Vargas 290 2.º and. Tel.: 43-9084. (10930) 8

COPACABANA — Alugamos apto. novo de frente com saleta, sala e quarto conjugados, banheiro em côr e cozinha. Aluguel: Cr$ 3.800,00. Ver apto. 911 na Av. Copacabana 1.150 Chaves com sr. João na Portaria. — Tratar: Lowndes & Sons, Ltda. Av. Pres. Vargas 290 — 2.º and. Tel.: 43-9084. (10931) 8

COPACABANA — Escritório ou Consultório — Aluga-se o apartamento, 1110 da Av. Copacabana, 1150, do Edificio D. Carlos com saleta, hall, cozinha, banheiro e 2 salas conjugadas, novo acabado de construir. Ver no local e tratar à rua México, 158, 6º — s/ 605, tel. 42-9307. (10938) 8

COPACABANA — Aluga-se excelente apto. de frente (1.ª ocup.), à R. Sta. Clara, 85, de living (38 m2), j. inv. c/ floreira, 3 grandes qts. c/ armários e demais dependencias, inclusive instalação p/ máquinas de lavar roupas e garage. Ver no local o ap. 801 e tratar na CIVIA, Trav. Ouvidor, 17 — Loja. Tel.: 52-8166. (11753) 8

COPACABANA — Aluga-se o ap. 501 (frente) da R. Carvalho de Mendonça, 35, de sala, j. inv., 3 qts., banh., cozinha, dep. p/ empreg. e área c/ tanq. Alug.: 6.500,00. Chaves c/ o port. Tratar na CIVIA, Trav. Ouvidor, 17-Loja. Tel.: 52-8166. (11750) 8

ALUGA-SE à Av. Copacabana nº 1066 em casa de familia, um ótimo quarto, com refeições tem colchões de molas para casal ou dois rapazes. Pôsto 5 — Tel.: 27-0486. (13821) 8

COPACABANA — Alugamos à Rua Barata Ribeiro, 292 o apto. 602 com sala e quarto separados, banheiro, cozinha e área com tanque. Ver no local e tratar na KAIC — Rua do Carmo, 27 — 6º — 22-8160. (10951) 8

AV. ATLANTICA — Alugamos apartamento com 3 quartos, sala, g. terraço, 2 banh. e demais dep. Tratar na Agência Anglo-Americana, rua México, 148 — 8º andar — Sala 804. Tel.: 42-2482. (11781) 8

COPACABANA — Próximo à Av. Atlântica — Aluga-se em primeira locação o apartamento 816 da Rua Domingos Ferreira nº 123, composto de quarto, sala e demais dependências. Ver no local com o porteiro e tratar à Av. Rio Branco, 173 — 14º andar. Tel.: 42-2497 e 52-0119. (23619) 8

AVENIDA ATLANTICA 2.906 — Aluga-se para familia de trato, confortável apto. de frente. 2 salas, 3 quartos, armários embutidos, dependências de empregadas, etc. com o porteiro. (23594) 8

COPACABANA — Alugam-se os apts. 708 e 911, em primeira locação à Av. Prado Júnior, 135, constando de qto. sala, banheiro e kitchnete e 2 quartos, sala, banheiro e cozinha. Ver no local (chaves com o porteiro) e tratar na rua Debret, 23, 11º andar, s/ 1111/15 — Tel.: 42-8271. (14821) 8

COPACABANA — Aluga-se apto. p/ casal, de frente, todo atapetado com plafoniers de cristal, à rua República do Peru, 250, apto. 705. Ver no local (chaves com o porteiro) e tratar na rua Debret, 23 — 11º andar, sala 1111/15 — Tel.: 42-8271. (49831) 8

COPACABANA — Posto 2 — Aluga-se o apto. 601 da Av. Prado Júnior, 13, esquina com Av. Atlântica de frente, c/ ampla galeria, 2 salas, 4 quartos, 2 banheiros sociais em côr, armários embutidos, cortinas, copa-cozinha, quarto e demais dependências de empregada e garage. Chaves com o porteiro. Tratar com o sr. RICARDO à Rua Riachuelo, 161 — Tel.: 32-2466. (10885) 8

COPACABANA — Alugamos ótimo apartamento de frente à rua Belfort Roxo 316, apto. 901, com 3 quartos, sala, cozinha, banheiro social completo, com box, quarto e WC. de empregada, área de serviço com tanque e vaga na garage. Ver no local, chaves com o porteiro, e tratar na Seção de Locações do Banco Imobiliário e Comercial S.A., à Av. Erasmo Braga nº 255-A sobreloja, no horário de 9.30 às 17 horas, pelo telefone 52-3833. Ramal 41. (14817) 8

COPACABANA — Aluga-se apartamento de entrada, sala quarto cozinha e banheiro, com armários embutidos, com ou sem uso de jardim, a pessoas sossegadas com referências. Contrato de 6 meses. Ver Bulhões de Carvalho 513. (14821) 8

"MIRANTE" — Deseja-se alugar em edificio alto, entre Catete, Botafogo, Leme ou Copacabana — na orla maritima — as dependências de um terraço, com uso exclusivo do mesmo. Telefonar para 58-3778. Sr. Scotti." (13778) 8

COPACABANA — Bairro Peixoto — Apto. quarto, banheiro e kitinete. Mobilado para casal Cr$ 2.700,00. Telefone 37-4042 Rua Decio Vilares, 316. (23487) 8

AV. ATLANTICA 2.364, apto. 501 — Apto. de luxo, um por andar, 2 grandes salões, 3 grandes quartos, 2 banheiros sociais, jardim inverno, garage, amplas dep. empregadas — Cr$ 20.000,00 — Chaves com porteiro — Administradora Nacional — Av. Presidente Antonio Carlos 615, 2.º pav. — Tel. 42-1314. (29989) 8

ALUGA-SE para familia de tratamento o apartamento 201, à rua Souza Lima 201 (Pôsto Seis), de esquina, um por andar, com 4 quartos, 2 amplas salas, jardim de inverno, varanda, 2 banheiros sociais, garage e demais dependencias para empregadas — Chaves no 401 — Tel. 27-8425. (04812) 8

RUA RODOLFO DANTAS 91, apto. 1.203 — Confortável, ampla sala, 2 quartos, banheiro, cozinha, dep. empregada, terraço serviço — Chaves com porteiro — Administradora Nacional — Av. Pres. Antonio Carlos 615, 2.º pav. — Tel. 42-1314. (29983) 8

AV. N. S. DE COPACABANA 583, apto. 503 — Para fins comerciais, saleta, sala, 2 quartos, banheiro, cozinha — Cr$ 4.000,00 mais impostos — Chaves com porteiro — Administradora Nacional — Av. Presidente Antonio Carlos 615, 2.º pav. — Telefone: 42-1314. (29985) 8

BOM APARTAMENTO para alugar perto da praia do Arpoador. Grande sala de visita, dois quartos, banheiro completo, cozinha, quarto de empregada e garage. Aluguel Cr$ 6.000,00. Chaves com o porteiro. Rua Gomes Carneiro 56, apartamento 502. Telefone 43-0925. (04877) 8

COPACABANA — Aluga-se um pequeno apartamento de saleta, quarto e banheiro completo no Hotel Paraúna, com ou sem móveis. Av. N. S. de Copacabana, 687. (25316) 8

APARTAMENTO NOVO — Alugo lindo, de sala e quarto separados, cozinha c/fogão e forno a gás, banheiro completo, armários embutidos. Telefones na portaria p/uso dos moradores. Fartura dágua. Ver e tratar na Praça Edmundo Bittencourt, 85 - apto. 412 - c/o porteiro. (11700) 8

COPACABANA — Aluga-se por 3 meses outubro, novembro e dezembro, apartamento mobiliado à Avenida Prado Junior, 2 quartos, sala de jantar e estar, cozinha, quarto de empregada, geladeira, água fria e quente em abundância, Cr$ 10.000,00 — Sr. Plinio 52-8595 - 27-5611. (19556) 8

APARTAMENTO EM COPACABANA — Aluga-se o apartamento n.º 802 da Av. N. S. de Copacabana, 445, com 3 quartos 1 sala cozinha, banheiro completo, e dependências de empregada. Chaves com o porteiro, e tratar com o sr. Teixeira Av. Graça Aranha 182 - s/loja. (23507) 8

GALERI MENESCAL, Av. N.S. Copacabana, 664 - apto. 407. Aluga-se, vai ser pintado, com 2 s. e 3 qs. Tratar fone 37-4595 e chaves com o porteiro. (23489) 8

COPACABANA — Pôsto 2 — Aluga-se no belo Ed. "Liége" (rua Barata Ribeiro 74) o apto. 610 com saleta, sala, quarto conjugados, coz. e banh. completo. Chaves com porteiro sr Ferreira. Tratar Av. Rio Branco 81, 12.º and., Salas 1201/02. (Tel. .... 23-4214. Aluguel Cr$ 3.500,00. (20685) 8

ALUGA-SE COPACABANA Rua Siqueira Campos, 210 apto. 202 de luxo, 1a. locação, 2 amplos salas, 3 amplos qtos., varanda de inverno, banheiro completo, enorme cozinha gde. area coberta, qto. e W.C. de empreg., sancas e florões. Diáriamente ver no local com o pintor dentro do apto. Tratar com dr. Castro, 22-9011 das 9/11 ou 17/18 hs. Preço Cr$ 6.700,00. (04931) 8

APARTAMENTO NOVO — 2 salas, 4 quartos, armários embutidos, 2 banh. cozinha, quarto empregada, dependências. Toneleros, 138, ap. 302. Tel. 37-0460. (25325) 8

NOVO — APARTAMENTO — 3 qtos., sala, banheiro, cozinha, quarto empregada, dependências. Rainha Elisabeth, 264, apt. 603. Tel. 37-0460. (25323) 8

COPACABANA — Alugam-se à rua Felipe de Oliveira 30 os aptos. 401 e 402. Duas grandes salas, três bons quartos com armários embutidos, demais dependências. Pintura moderna. Lustres de gesso. Enorme caixa dagua. Primeira locação. Ver no local. Tratar pelo telefone 47-7707. (19394) 8

VAGA de automovel, no Edif. Cordoba da Rua Barata Ribeiro 233. Tratar com proprietário. Telef.: 26-2819. (10926) 8

COPACABANA — Alugamos ótimos apartamentos em primeira locação, à Rua Bolivar, 158, aptos. 201, 501, 801, com quarto e sala, cozinha, banheiro completo. Ver no local, chaves com o porteiro e tratar na Seção de Locações do Banco Imobiliário e Comercial S.A., à Av. Erasmo Braga nº 255-A sobreloja, no horário de 9.30 às 17 horas, pelo telefone 52-3833. Ramal 41. (14815) 8

COPACABANA — Apartamento para casal de gôsto, com telefone e muita água. — Ver Júlio de Castilhos, nº 83 — Portaria. Tratar pelo telefone nº 47-1439 até às 9 horas. (10925) 8

COPACABANA — Alugam-se, entre os postos dois e três perto do mar, dois quartos amplos conjugados com banheiro privativo dos mesmos. Ambiente familiar e sossegado, próprios para cavalheiros respeitáveis e de fino trato. Telefonar para 57-2688. Pedem-se referências. (23574) 8

AV. ATLANTICA — Aluga-se ótimo apartamento frente mar, todo mobiliado, recém-pintado grande living, 3 quartos, varanda, banh. côr, cozinha, depend. empregada, água abundante. Preço Cr$ 10.000,00. Tel. 25-8941 (14821) 8

COPACABANA — Aluga-se o apartamento 303, no Edificio Rio-Roma, à Avenida Copacabana, 112, com dois quartos conjugados, sala, cozinha e banheiro. Preço Cr$ 3.500,00. Chaves com o porteiro. Tratar na Avenida Graça Aranha, 19 — 2º andar Grupo 203. Fone 22-7233. (13834) 8

COPACABANA — Aluga-se o apto. 501 da Rua Gomes Carneiro, 65, c/ 3 salas, 4 quartos, copa, cozinha, 2 banheiros, 2 quartos e banheiro de empregada e garage, podendo ser visto diàriamente. Tratar à Rua do Rosário, 84, 6.º andar, tel. 43-1647. (11726) 8

ALUGA-SE GRANDE SALA de frente em apto, com ou sem moveis com refeições, Rua Miguel Lemos, 24 apto. 303 junto a praia. Telefone 27-0605. Copacabana pôsto 5. (13780) 8

ALUGA-SE QUARTO DE FRENTE e um menor, com ou sem moveis, com refeições. Rua Miguel Lemos, telefone 27-0605. Copacabana pôsto 5. (13785) 8

ALUGA-SE LINDO APARTAMENTO de sala, quarto, banheiro em côr, cozinha e saleta. Pinturas modernas. Construção Canadá. Ver a Av. Copacabana, 1150 apto. 814. (11719) 8

A AV. COPAC. 542, em frente à Pça. Serzedelo Correira, alugo o ótimo apto. 703, novo! De frente, servindo p/ escritório, consultório "Ateliers", "Cursos" ou moradia! Inf. 57-5771, 57-7786, 57-6573, c/ Carvalho Rocha. (04967) 8

COPACABANA — Alugo apto. de 2 frentes, 2 salas, 3 quartos, jard. inv. e dependências compls., mobiliado, 9.000,00; sem móveis, 7.600,00. — Ver e tratar rua Duvivier, 37, apto. 803, esq. av. Copacabana. (22566) 8

COPACABANA — Aluga-se a rua Barata Ribeiro 62 apto. 102 s/ pilotis de frente com sala, jardim de inverno, 3 quartos, banheiro em cor, copa, cozinha, armario embutido 2 áreas dependencias de empregada e play-ground. Inf. 37-1572. (29958) 8

COPACABANA — Alugamos apartamento de frente, com 1 quarto, 1 sala, vestibulo conjugado, cozinha, banheiro. Rua Domingos Ferreiro, 123 apto. 1017. Chaves com o porteiro Aluguel de Cr$ 3.500,00. — Na IMOBILIARIA LEMOS, LTDA., à av. Nilo Peçanha, 26, sala 702. Tels. 22-2483 e 42-9506. (466). (16740) 8

COPACABANA — Aluga-se ótimo apartamento de frente, com 3 quartos, sala, banheiro, cozinha e dependência de empregada. Ver à rua Domingos Ferreira, 20, apto. 402. — Tratar na EBIL - Emprêsa Brasileira de Imóveis, S. A., sito à rua Senador Dantas, 74, 12.º andar, ou pelo telefone 52-9059, das 9 às 12 e das 14 às 18 horas. (25378) 8

COPACABANA — Aluga-se no Ed. "Master" recem acabado. Rua Domingos Ferreira 125, o apto. 801 com sala, quarto, banh. e cozinha. Aluguel Cr$ 3.600,00. Chaves com o porteiro. Tratar Av. Rio Branco 81, 12.º Salas 1201/02. (Tel.: 23-4214). (20606) 8

COPACABANA — Alugamos, à av. Atlântica, 3806, apartamento 1004, de frente, com sala e quarto conjugados, banheiro e kitchenete. Aluguel de Cr$ 4.000,00. Chaves com o porteiro, sr. José. — Tratar na IMOBILIARIA LEMOS, LTDA., à av. Nilo Peçanha, 26, sala 702. Tels. 22-2483 e 42-9506. (153) (16739) 8

ALUGA-SE os apartamentos de frente n. 701 e 801 à rua Francisco Sá n. 91, em primeira locação, tendo: 2 salas, 3 quartos, banheiro completo, cozinha, dependencias de empregada e garagem Aluguel Cr$ 7.000,00 mensais. Informações na Imobiliaria Souto de Oliveira Braga Ltda., à r. Mexico n. 168, sala 301, fone 22-7278. (22344) 8

GLORIA — Apartamento de luxo — Alugamos à Rua Cândido Mendes, 157, apartamentos excepcionalmente confortáveis e amplos, em primeira locação, saleta, living (25m2), sala de jantar, 2 quartos, armários embutidos, copa, cozinha banheiro, área de serviços, quarto e W. C. criados. Garagem à parte — Preços a partir de Cr$ 7.700,00 mensais. — Contrato de 2 anos, com fiador de reconhecida idonedade. — Imobiliária Lemos Ltda. à Avenida Nilo Peçanha, 26 — Sala, 702 — Tels. 22-2483 e 42-9506. (16738) 8

AV. ATLANTICA 3.806 — Aluga-se o apto. 806 (frente para o mar) com quarto e sala conjugados, banheiro e kitch. — Alug.: 3.500,00 — Chaves com o porteiro — Tratar na CIVIA, Trav. Ouvidor 17-loja — Tel. 52-8166. (19525) 8

MOBILIADO — Aluga-se ótimo apartamento mobiliado no Hotel Copacabana Plaza ap. 702 c/ 2 q., sl., ban. e dep. Chave port. do hotel. Aluguel Cr$ 10.000,00. Tratar telefone 23-3359 sr. Arthur. (15878) 8

COPACABANA — Posto 2 — Aluga-se em pequeno edificio o apto. 101 da Travessa Guimarães Natal 13, proximo Praça Cardeal Arcoverde com saleta, sala, 2 quartos, banh. completo, cozinha e banh. empregada. Chaves com porteiro. Tratar Av. Rio Branco 81, 12.º, salas 1201/02 (Tel.: 23-4214). Aluguel Cr$ 4.400,00. (20684) 8

ALUGA-SE quarto de frente, mobiliado, em confortável residência.— Posto 4 Copacabana. Tel. 37-8697. (29934) 8

POSTO 6 — Alugo o apto. 201 da Av. Rainha Elizabeth 688 com ou s/ moveis, constando de hall, 2 salas, 3 quartos, 2 banheiros, varandas armarios embutidos area de serviço dependencias de empregada e garage. Aluguel: 8.500,00. Para ver pedir as chaves p/ favor no apto. 302 e tratar com Olyntho Ribeiro a rua Julio de Castilhos 25 apto. 1202, tels.: 47-1841 e 47-5885. (13757) 8

POSTO 2 — Alugo o apto. 802 da rua Felipe de Oliveira 30 de frente, primeira locação constando de duas salas, 3 quartos c/ armarios embutidos comps., banh. compl. c/ box, coz. dependencias de empregada e area com tanque. Aluguel: 8.200,00. Ver com o porteiro e tratar com Olyntho Ribeiro a rua Julio de Castilhos 25 apto. 1202, tels.: 47-1841 e 47-5885. (13756) 8

COPACABANA — Aluga-se o apartamento 802 da rua Souza Lima n. 121, esquina de Av. Copacabana, de frente, com saleta, 2 salões, jardim de inverno, tres grandes quartos, banheiro, copa, cozinha, dependencias de empregados, etc. Aluguel 10 mil cruzeiros mensais. Ver no local e tratar p/ tel. 37-4026, das 9 às 14 horas, diariamente. (25409) 8

POSTO 4 — Alugo o apto. 803 da Av. N. S. de Copacabana 723 de frente ao lado do Cine Metro, otimamente mobiliado e com geladeira elétrica, constando de 2 quartos, sala, banheiro, cozinha e dependencias de empregada. Aluguel: 5.500,00. Ver no local das 14 as 17 hs. e tratar com Olyntho Ribeiro a rua Julio de Castilhos 25 apto. 1202, tels.: 47-1841 e 47-5885. (13758) 8

LIDO — Alugo o apto. 501 da Av. N. S. de Copacabana 129 de frente constando de quarto, sala, banheiro e cozinha com fogão de 3 bocas. — Aluguel: 4 mil cruzs. Ver no local com o encarregado e tratar com Olyntho Ribeiro a rua Julio de Castilhos 25, apto. 1202, tels.: 47-1841 e 47-5885. (13750) 8

POSTO 2 — Alugo o apto. 1108 da Av. Prado Junior, 63 constando de sala, quarto com armario embutido banheiro completo e cozinha com fogão de 4 bocas. Aluguel: Cr$ 3.800,00 — Ver com o porteiro e tratar com Olyntho Ribeiro a rua Julio de Castilhos 25, apto. 1202, tels.: 47-1841 e 47-5885. (13749) 8

POSTO 5 — Alugo o apto. 901 da rua Bolivar 8, esq. da Av. Atlantica primeira locação de frente, linda vista para o mar, com sala e quarto separados, cozinha americana com geladeira, banheiro completo. Aluguel 5 mil cruzs. Ver no local com o porteiro e tratar com Olyntho Ribeiro a rua Julio Castilhos 25 apto. 1202, — Tels.: 47-1841 e 47-5885. (13753) 8

POSTO 5 — Alugo o apto. 501 da Av. N. S. de Copacabana 1126 de frente, com vista para o mar, constando de 2 salas, varanda, 2 quartos, banheiro despensa cozinha area com tanque e dependencias de empregada. Aluguel: 5.500,00. Ver no local das 8 as 11 hs. e tratar com Olyntho Ribeiro a rua Julio de Castilhos 25 apto. 1202. Tels.: 47-1841 e 47-5885. (13755) 8

AVENIDA COPACABANA, 583, apto. 801, de frente, com sala, quarto, saleta, banheiro, kitchinete, servindo para escritório, consultório ou residência. Cr$ 4.000,00. Ver qualquer hora. Tratar à rua Senador Dantas, 118-C, 6.º s. 612. Tel. 22:4334 (11701) 8

ESPLENDIDO QUARTO, frente jardim. Aluga-se Snra. Estrangeira. Ronaldo Carvalho 45 apto. 301. (19581) 8

COPACABANA — Posto 4 — Aluga-se os aptos. 201 — 202 — 601 e 801 do magnifico Ed. "Marte" rua Barata Ribeiro 665 prox. Constante Ramos com amplo salão, 3 grandes qtos., 2 banhs. sociais, copa-cozinha e dep. empregada, com direito garage. Construção moderna sobre "pilotis", agua abundante. Chaves no local. Tratar Av. Rio Branco 81, 12.º and., salas 1201/02 (Tel.: 23-4214) (…687) 8

COPACABANA — Pequeno apartamento mobiliado novo, saleta, quarto, jardim inverno, banheiro completo, coz. americana. Prado Júnior 335. Apto. 1013. Cr$ 4.000,00. — 37-3432. Dona HEDY. (13820) 8

COPACABANA — Alugamos, acabado de construir, o magnifico apartamento 601 da rua Barata Ribeiro n.º 63, de frente, todo pintado a óleo, com 2 salas conjugadas, 3 quartos, peças amplas, armários embutidos, 2 banheiros sociais em côres, garage e tôdas as demais depend. e requisitos modernos. Chaves com o zelador. Aluguel Cr$ 9.500,00. Tratar: Lowndes & Sons, Ltda. — Av. Pres. Vargas, 290-2.º andar. — Tel.: 43-9084. (10934) 8

POSTO 6 — Copacabana — Aluga-se a casa da Rua Bulhões de Carvalho nº 513, com sala quarto, armários embutidos, cozinha, banheiro. Contrato de 6 meses. Ver no local. — Aluguel Cr$ 3.800,00. Tratar na Auxiliadora Predial S.A. — Trav. do Ouvidor 32 — 2º andar das 12 às 17 horas. Tel.: 52-5007. (13806) 8

AV. COPACABANA 252, frente, lado da sombra, aluga-se o luxuoso apto. nº 701. Agua quente, lustres, garage, depósito de malas, telefone na portaria, hall, duas salas, enorme varanda, 3 quartos com armários embutidos, 2 banheiros sociais, cozinha com armários, depend. compl. de empregada, área, de 153 metros com tôdas as peças claras. Chaves com o zelador, sr. ABILIO. Aluguel 10 contos, contr. 2 anos com fiador. — Telefonar para 37-8338 e 43-9688. (14776) 8

ALUGA-SE — à Rua Djalma Ulrich 298, ótima casa, com 7 quartos, 2 banheiros sociais, 1 banheiro completo, 3 salas, copa, cozinha, dependência de empregada, garage, jardim e armários embutidos. Aluguel Cr$ 20.000,00. (13815) 8

APARTAMENTO em primeira locação aluga-se o 318 da Rua Prado Júnior esquina de Barata Ribeiro c/ vestibulo, quarto glosot e banheiro. Aluguel Cr$ 3.000,00, fiador idôneo. Tratar Tel.: 23-5666 ou 38-8685. (13810) 8

RUA HILARIO DE GOUVEIA, 53 — Alugam-se, em primeira locação, excelentes apartamentos para familias de trato, living., jardim de inverno, 3 quartos, todos com completo guarda-roupa embutido, cozinha americana, banheiro em côr com box, toilette, água quente e fria em tôdas as peças, inclusive tanque e banheiro de empregadas. Acabamento excepcional. — Garagem a nível da rua. (14006) 8

COPACABANA — Aluga-se quarto luxuosamente mobiliado frente para jardim lido, à um sr. preferivelmente estrangeiro que ofereça boas referências. Tratar telefone 37-1444. (13804) 8

COPACABANA — Apartamento — Aluga-se o de número 402, do Edificio Duque de Wellington, da Rua Barata Ribeiro, esquina de Belford Roxo, com 3 quartos, sala, cozinha, 2 banheiros, quarto e banheiro de empregada, área com tanque, garagem. Chaves na portaria com o sr. Brandão, das 8 às 10 da manhã. — Tratar pelo telefone: 52-7373. (14825) 8

AV. ATLANTICA — Alugamos Apartamento de frente, com 3 quartos, 1 sala, varanda e demais dependências. Visitas na Av. Atlântica 806, g. 304. Chaves com porteiro. Tratar na AGENCIA ANGLO AMERICANA, rua México 148. 8º. and. s/ 804. Tel. 42-2482. (17503) 8

COPACABANA — Pôsto 5 — Aluga-se "DUPLEX" de luxo, com telefone, completamente mobiliado, constando de 4 dormitórios, 2 banhs., grande salão com terraço com linda vista. Bar embutido e decorações modernas. Copa-cozinha com 2 geladeiras, máquina de lavar. Confôrto absoluto, água permanente. Vaga na garage. Prédio novo. Aluga-se para um ano para pessoas de responsabilidade. Base vinte mil cruzeiros por mês. Telefonar para 47-2915. D. Verônica. (49511) 8

Flamengo

RUA SENADOR VERGUEIRO 197 APTO 602 — Confortável, de frente, grande sala, varanda, 3 amplos quartos, armários embutidos, banheiro completo, cozinha, dep. empregada. Cr$ 6.500,00. Pode ser visitado Administradora Nacional — Av. Pres. Ant. Carlos 615, 2º pavto. — Tel. 42-1314. (29988) 10

FLAMENGO — Aluga-se 1 quarto c/ otima pensão p/ casal distinto, sem filhos. R. Barão de Icaraí 18. (23454) 10

FLAMENGO — Alugam-se os aptos. 315 e 316, à Rua Silveira Martins, 127, de sala e quarto conjugados, banheiro com box e kitchenette. Linda vista para o Corcovado. Aluguel Cr$ 3.400,00 cada. Chaves com o zelador do Edificio. Tratar pelos telefones 32-7713, 52-9873 e 25-7891. (19450) 10

ALUGA-SE — Marquês de Abrantes n. 148 apto. 101. Magnifico apartamento, ocupação imediata, sala, dois quartos e todas as dependencias, terreo de frente. Aluguel 5.000,00. Tratar dr. Cunha. Diariamente 8 as 10 hs. ou 20 hs. Tel.: 25-6082.

PRAIA DO FLAMENGO 98 — Aluga-se primeira locação o apto. 205 — Frente, sala dupla, 3 quartos, copa, cozinha, dep. empregada e garage. Chaves com zelador. Administradora Nacional, Av. Pres. Ant. Carlos 615, 2º pavto. — Tel. 42-1314. (29981) 10

FLAMENGO — Alugo o apto. 909 da rua Marquês de Abrantes nº 37, de frente, c/ quarto e sala conjugados, banheiro e Kitch. Aluguel 3.000,00. Ver c/ o porteiro e tratar com Olyntho Ribeiro à Rua Julio de Castilhos 25, apt. 1202, tels. 47-1841 e 47-5885. (13748) 10

FLAMENGO — Aluga-se na rua Marquês de Abrantes 95, o apto. 1201, de frente, com 3 quartos, sala e saleta e demais dependências. Aluguel Cr$ 6.000,00. Chaves com o porteiro. Tratar pelo tel. 32-0118. (19592) 10

FLAMENGO — Alugo o apto. 908 da rua Alte. Tamandaré 41, Edificio Varsóvia, constando de quarto, sala, banheiro varanda, Kitch e armário embutido. Aluguel 2.800,00. Ver no local c/ o encarregado até às 16 hs. e tratar c/ Olyntho Ribeiro à Rua Julio de Castilhos 25, apt. 1202, tels. 47-1841 e 47-5885. (13752) 10

ALUGA-SE O APARTAMENTO 403 do Edificio Simão Bolivar, na Praça José de Alencar esquina de Barão do Flamengo, com uma sala, 3 quartos, 2 banheiros, cozinha, quarto e banheiro de empregada, área de serviço com tanque, e uma vaga na garagem. Tratar pelo telefone 23-1278 com o Sr. Carvalho. (14772) 10

ALUGAM-SE 2 VAGAS garagem a Cr$ 450. Rua Sen. Vergueiro, 138, tel. 25-4259. (04923) 10

ALUGA-SE por Cr$ 4.000,00 o apto. 103 da R. Carlos de Campos, 286, de sala, q., banh. em côr, 3 armarios embutidos, w.c. de emp. Ver com o zelador. Tratar R. Carmo, 38 sala 701. Tel. 52-3695. (19578) 10

ALUGAMOS APARTAMENTOS 808 e 1209, Rua Senador Vergueiro, 138, constando de hall, 2 quartos, grande sala, banheiro, cozinha, dep. empregada, área e tanque. Informações com porteiro. Fiador estabelecido. (13706) 10

APARTAMENTO — Aluga-se — Flamengo — A Rua Dois de Dezembro 35, o apto. 804, com sala, dormitório (independente), banheiro, cozinha e varanda. Informações pelo Telefone — 26-2170. (19474) 10

ALUGA-SE belissimo apartamento c/ magnífica vista para a baía. Otimo acabamento, com lustres de cristal constando de saleta, grande living, jardim de inverno, sala de jantar, dois bons quartos, copa-cozinha, área com dependências de empregados c/ ou sem mobília. Rua Senador Euzébio, 29, apto. 701. Tel.: 25-9486. (10917) 10

ALUGA-SE O APTO. 110 da Rua Almte. Tamandaré 41, novo, de vestibulo, ampla sala, banheiro e kitchnet. Por Cr$ 2.500 e fiador. Chaves na portaria, tel. 25-2534 de manhã. (11715) 10

PRAIA DO FLAMENGO — Alugo confortável quarto mobiliado com pensão, banhos quentes, a casal ou 2 ou 3 rapazes de fino trato. — Tel. 25-4517. (13787) 10

APARTAMENTO FLAMENGO — Aluga-se apartamento de frente ainda não habitado, no Edificio Guarabira, esquina Praia do Flamengo e rua Ferreira Viana, com grande living, 2 quartos, banheiro, armários embutidos, cozinha-copa, boa área com tanque, quarto e banheiro de empregada. Entrada pela rua Ferreira Viana 92 apto. 609. As chaves estão com o encarregado do edificio sr. Rabello. (23592) 10

FLAMENGO — Rua Silveira Martins 127 aluga-se o apartamento 710 em primeira locação com quarto, sala, banheiro, kitchnete. Aluguel Cr$ 3.500,00. Ver a qualquer hora com o porteiro sr. Teixeira e tratar na Construtora L. Martins S.A. Rua Mexico 11 Grupo 502 telef.: 22-1055 e 52-3873. (14840) 10

FLAMENGO — Rua Silveira Martins 127. Aluga-se o apartamento 709 em primeira locação com 2 quartos, sala, banheiro, cozinha e dependencias de empregados. Aluguel Cr$ 5.500,00. Ver a qualquer hora com o porteiro sr. Teixeira e tratar na Construtora L. Martins S.A. Rua Mexico 11, Grupo 502, Tel.: 22-1055 e 52-3873. (14838) 10

PASSA-SE apto. de frente P. do Flamengo, 402, com móveis. Aluguel Cr$ 2.800,00. Tratar à noite diretamente no apto. 102. (13865) 10

FLAMENGO — Aluga-se apto. de frente na B. do Flamengo, 35, pronto p/ habitar c/ ampla sala, 2 qts., tendo 1 gde. armário cozinha c/ arm. dep. de emp. e área Cr$ 5.800,00. — Tel. 45-3076. (10958) 10

FLAMENGO — Alugamos por 7.200 cruzeiros o apto. 402 da Rua Senador Vergueiro, 138 com entrada, sala, 2 quartos, varanda, banheiro, cozinha, qt. e WC. de empreg. e área de serviço c/ tanque. — Ver no local e tratar na KAIC — Rua do Carmo, 27 — 6º — 22-1860. (10952) 10

FLAMENGO — Aceita-se oferta p/ locação do apto. 1202 da Av. Ruy Barbosa, 636 (ed. c/ piscina e "playground"), c/ 2 amplos "livings" (30 m2), j. inverno, 3 qtos. c/ armários embutidos, 3 banheiros sociais, 3 caixas dágua privativas, ampla copa-cozinha c/ armários e 2 qts. p/ empreg. c/ os respectivos banheiros. — Aluguel base: 14.000,00. Chaves com o sr. Joaquim. Tratar na CIVIA. Seção de Adm. Predial. Trav. Ouvidor, 17-Loja. Tel.: 52-8166. (11748) 10

FLAMENGO — Alugamos o apto. 1.107 da Praia do Flamengo n.º 98, esq. da rua Ferreira Viana novo, de frente, com dois quartos, otima sala, armarios embutidos, banheiro com box, copa, cozinha, dep. criados e área com tanque. Chaves com sr. Rabelo na portaria. — Aluguel Cr$ 6.000,00 Tratar Lowndes & Sons, Ltda. Av. Pres. Vargas 290 — 2º. and. Tel.:... 43-9084. 18313) 10

FLAMENGO — Alugamos Apto. peq. mobil. com telef. gelad. com quarto, sala, dep. banh. cozinha. Tratar na AGENCIA ANGLO AMERICANA, rua México, 148, 8º. and. s/ 804. Tel. 42-2482. (17504) 10

Gávea

APARTAMENTO — Aluga-se ótimo apartamento n.º 301, de dois quartos, sala, cozinha e demais dependências, quarto para empregada e garagem: à rua Almirante Guilhobel, 29. Lagoa. Tratar com ABEL GUEDES PEREIRA. Rua da Quitanda, 50, 4.º andar, sala 25, chaves na portaria, das 14 às 17 horas. (29953) 11

RUA MARQUÊS DE S. VICENTE 29, APTO. 401 — Com elevador — Frente para a rua Gen. Rabelo, bela vista, ampla sala, 2 quartos, armário embutido, banh., cozinha, dep. empregada. Cr$ 4.700,00. Adm. Nacional. Av. Pres. Ant. Carlos 615, 2º pavto. — Tel. 42-1314. (29986) 11

GAVEA — Aluga-se apartamento finamente mobiliado com telefone, geladeira eletrica e 3 quartos, 2 salas copa-cozinha e varanda. Ver e tratar na rua Duque Estrada 98 apto. 202. (23590) 11

Ipanema

ALUGA-SE casa pequena 2 salas, 3 quartos, etc., Av. Epitacio Pessoa 464 — Contrato 2 anos fiador idoneo. Ver qualquer hora. Aluguel Cr$ 13.500,00 — Tratar 47-0462 ou 43-8995 sr. Gomes. (15903) 12

IPANEMA — Aluga-se o magnifico apto. 201 da Rua Teixeira de Mello 22, com 3 quartos, 2 salas, banheiro completo, cozinha, dependencias de empregados, ver das 9 às 12 hs., chaves com porteiro, e tratar Av. Erasmo Braga 299 - 5º, s/ 503. Telefone 42-4686 ou 52-5608. (4981) 12

IPANEMA — Aluga-se à Av. Vieira Souto, 474, ótima casa com 2 pavimentos, tendo no 2.º pavimento 2 salas 3 quartos, banheiro completo com box, copa, grande varanda e no 1.º pavimento 3 salas, 2 quartos, jardim de inverno, copa cozinha, quarto de empregada com banheiro externo, chuveiro para banho de mar, garage, jardim e quintal. Tratar na Atlas Administradora Limitada, Rua da Quitanda, 3. 6.º andar. Tel. 42-6945. (19566) 12

ALUGA-SE OTIMA CASA, em Ipanema, para familia de tratamento, à uma quadra do Country Club.— Ver à Rua Prudente de Morais, 1474, das 9 às 12 e das 14 às 18 horas. (10563) 12

IPANEMA — Alugamos ótimo apartamento de frente à Rua Visconde de Pirajá, 153, apto. 801, com 3 qtos. sala, cozinha, com exaustor, banheiro completo, quarto e WC. de empregada e área de serviço com tanque. Ver no local, chaves com o porteiro, e tratar na Secão de Locações do Banco Imobiliário e Comercial S.A., à Av. Erasmo Braga nº 255-A sobreloja, no horário de 9.30 às 17 horas, pelo telefone 52-3833, Ramal 41. (14812) 12

IPANEMA — Apartamento — Aluga-se, pequeno, mobiliado, p/ ocupação individual. Aluguel Cr$ 3.000,00. Ver à Rua Farme de Amoedo nº 82, com o porteiro e tratar com Cavalcanti na "Construpan Ltda", à Rua S. José, 85, 2º andar, sala 214. — telefone 42-3520. (19559) 12

IPANEMA — Aluga-se o apto. 404 da Rua Visconde de Pirajá n.º 127 com sala, 3 quartos, banheiro e cozinha, quarto e banheiro de empregada e garage. Tratar na Prolab a Rua Quitanda 45-A 6.º andar, salas 602/4 — Aluguel 6.500,00. Tel.: 22-9691 ou 32-0671. (14851) 12

IPANEMA — Aluga-se apartamento completamente mobiliado, móveis em pau marfim, cortinas de shintes, 9 armários embutidos, forrados e 2 nichos. Tem uma pequena sala 2 quartos, banheiro e cozinha. Negócio direto. Outros detalhes com a proprietária. — 27-0321. (14836) 12

IPANEMA — Loja — Alugamos loja a Rua Visconde de Pirajá 317 — Entre o cinema e a Praça N. S. da Paz — Area de 53 m2 com sanitario. — Inf. com KAIC — Rua do Carmo 27 — 6.º — 22-1860. (10953) 12

RUA PRUDENTE DE MORAIS 564 — Alugam-se os apartamentos 105 e 403 para familia de trato. Ver com o porteiro. (23596) 12

IPANEMA — Aluga-se os aptos. 202 e 204 da Rua Nascimento Silva, 527, com sala, quarto, banheiro e cozinha, podendo ser visto diàriamente. Tratar à Rua do Rosáro 84, 6.º andar. Telef. 43-1647. (11727) 12

Jacarèpaguá

JACAREPAGUA' — Tanque — Rua Comendador Siqueira 143, casa, 5. Aluga-se casa recem-construida vazia com 2 quartos, sala, cozinha, banheiro completo, varanda pequena e varanda coberta p/ tanque e bom quintal. Ver no local hoje das 8 as 12 horas. Tratar pelo telefone 42-0851. Dias uteis das 10 as 17 horas — Chaves por favor na casa 2. (10968) 13

FLAMENGO — Alugamos ótimo apto. de sala, 2 quartos, banheiro com box, cozinha com porta independente. — Aluguel base: Cr$ 5 mil. Ver apto. 601 na Rua Dois de Dezembro n.º 46. — Tratar: Lowndes & Sons Ltda. Av. Pres. Vargas 290 — Tel.: 43-9084. (10929) 13

Jardim Botânico

JARDIM BOTANICO — Alugam-se apartamentos de frente, dois por pavimento, varanda envidraçada, vestibulo, sala, dois e três quartos, cozinha, banheiro completo, cmo box, área de serviço, quarto e W.C. de empregada e garage, inclusive. Aluguel Cr$ 4.800,00 e Cr$ 5.800,00. Gas e luz ligados. Rua Inglês de Souza, 193 (Quarta Rua transversal à Rua Loges Quintas) Chaves no local. Tratar Banco Sotto Maior, Rua Sete de Setembro, 71, 1.º andar. (23484) 14

JARDIM BOTANICO — Aluga-se a rua Maria Angélica, 645, magnifico apartamento, com grande living, 3 quartos, dependências completas para empregada e garagem. Aluguel Cr$ 5.200,00, com garagem mais Cr$ 300,00. Ver com o porteiro e tratar com Oswaldo Santos Parente. — Av. Nilo Peçanha 12, salas 413 e 414. (14832) 14

JARDIM BOTANICO — Apartamento peq. mobil. com quarto sala e dep. Tratar na Agencia Anglo-Americana rua Mexico 148, 8.º and. sala 804 — Tel.: 42-2482. (11782) 14

JARDIM BOTANICO — Alugamos apto. novo de alto luxo andar alto com 3 ou 4 quartos, 3 salões, 2 banhs gr. terraços e dep. Tratar na Agencia Anglo-Americana rua Mexico 148 8.º and. sala 804. Tel.: 42-2482. (11780) 14

JARDIM BOTANICO — A rua Pacheco Leão 162 a uma quadra da rua Jardim Botanico, alugam-se aptos. em primeiro locação e com otimo acabamento. Rua sossegada. Não falta água. Linda vista para o Parque do Jardim Botanico. (9978) 14

JARDIM BOTANICO — Alugamos Apartamento com telef. com 3 quartos, sala ampla, varanda e dep. Cr$ 5.000. Tratar na AGENCIA ANGLO AMERICANA, rua México 148, 8º. and. s/ 804. Tel. 42-2482. (17509) 14

Laranjeiras

LARANJEIRAS — Aluga-se um apto. novo, quarto e sala. Banheiro completo, cozinha, 4.000,00. Rua Sebastião Lacerda 31, ap. 506. (15917) 16

QUARTO — Aluga-se em pensão familiar, de frente com sacada na rua Laranjeiras 454, não falta água — Tel. 45-7004. (4969) 16

ALUGA-SE POR CR$ 4.000,00 o apto. 103 da R. Carlos de Campos, 286, de sala, q., banh. em côr, 3 armarios embutidos, W. C. de emp. Ver com o zelador. Tratar R. Carmo, 38, sala 701. Tel. 52-3695. (19579) 16

LARANJEIRAS — Alugamos na rua das Laranjeiras, 210 o apartamento 805 de 3 quartos, sala, banheiro, cozinha e dependencias de empregada. Ver no local com o porteiro e tratar com Imobiliária Cintra Oliveira — Tel. 43-1981. (23524) 16

LARANJEIRAS — Aluga-se os aptos, 501 e 401 da Rua Ipiranga 25, com varanda, sala, 3 quartos c/ armarios embutidos pintura a óleo, banheiro em côr, cozinha, varanda de serviço e W. C. e quarto de empregada. Podendo ser visto diáriamente. Tratar à Rua do Rosario, 84, 6.º andar, tel. 43-1647. (11725) 16

LARANJEIRAS — Aluga-se o apto. 206 da Rua Sebastião de Lacerda nº 31 com sala, quarto conjugado, banheiro com box em côr, cozinha, depósito de mala, armários embutidos. Chaves com o porteiro. Aluguel Cr$ 3.800,00. Tratar na Auxiliadora Predial S.A. — Trav. do Ouvidor 32 — 2º andar das 12 às 17 horas. — Tel.: 52-5007. (13807) 16

LARANJEIRAS Residencia para Familia de alto Tratamento — Aluga-se proximo ao Jardim Laranjeiras otima de 2 pavimentos em centro de terreno, com jardim, constando no 1.º pavto. de varanda, 2 salões, sala de almoço jardim de inverno despensa toilete, copa cozinha, lavanderia dependencias para caseiro, oficina no 2.º pavto. 4 quartos, varanda e banheiro. Ver na rua Pereira da Silva 784. Informações com Cordeiro Guerra & Cia. Ltda. Av. Rio Branco n.º 173 — 14.º — Tels.: 42-2407 e .. 52-0119. (23614) 16

Leblon

ALUGA-SE à Rua Cupertino Durão n. 147 o apartamento n. 409, com sala, quarto, banheiro, kitchenete e garage. Aluguel Cr$ 3.300,00. Chaves com o porteiro. Tratar pelo tel. 32-0118. (19593) 17

LEBLON — Alugo o apto. 302 da rua Aperana 57, constando de sala, 2 quartos, banheiro, cozinha, dependencias de empregada e garage. Aluguel: 4.400,00. Ver até às 14 horas com o porteiro e tratar com OLYNTHO RIBEIRO à rua Julio de Castilhos 25, apto. 1202, tels. 47-1841 e 47-5885. (13751) 17

LEBLON — Aluga-se à Rua Almirante Guilhem, 404, o apto. 302, com 3 quartos, grande sala, cozinha, banheiro completo, dependências de empregada, área com tanque, e com direito a garage. Chaves com o zelador ou no nº 378, da rua Almirante Guilhem. Tratar à rua Uruguaiana, n. 118 com Barbosa. (14620) 17

LEBLON — Alugamos por 5 mil cruzeiros o apto. 302 da Rua Desembargador Alfredo Russel 185 com saleta sala, 3 quartos, banheiro, cozinha qto. e WC de empreg. area de serviço com tanque e terraço coberto. Ver no local e tratar na KAIC — Rua do Carmo 27 — 6.º — 22-1860. (10950) 17

LEBLON — Aluga-se a Av. Bartolomeu Mitre 385 o apto. 302 (mobiliado) de frente com sala e quarto conj. banh. e kit. Alug.: 4 mil. Chaves c/ o porteiro. Tratar na CIVIA — Trav. Ouvidor 17 — Loja — Tel.: 52-8166. (11754) 17

LEBLON — Aluga-se ótimo apartamento com 3 quartos, sala, cozinha e dependência de empregada e garage. Ver à Rua Ardiria, 48, apto. 202. Tratar na EBIL — Emprêsa Brasileira de Imóveis S.A., sito à Rua Senador Dantas, 74, 12.º andar ou pelo telefone 52-9059, das 9 às 12 e das 14 às 18 horas. (25376) 17

LEBLON — Aluga-se o ap. 302 da rua Conde Bernadote, 55, de 3 qts., sl., coz., banh., área c/ tanque e depend. p/ empreg. Alug. 5 mil. — Chaves c/ o port. Tratar na CIVIA, Trav. Ouvidor 17-loja. Tel. 52-8166. (19518) 17

LEBLON — Aluga-se o apto. 304 da Rua Aristides Spinola, 59, com sala, quarto, banheiro e cozinha, podendo ser visto com o porteiro. Tratar à Rua do Rosario, 84, 6.º andar, tel. 43-1647. (11729) 17

LEBLON — Alugamos Residência mobiliada, perto da praia para 3 à 4 meses com 4 quartos, 2 salas amplas, e demais dependências. Tratar na AGENCIA ANGLO AMERICANA, rua México 148, 8º. and., s| 804. Tel. 42-2482. (17508) 17

LEBLON: — Alugamos Apartamentos de 1a. locação, perto da Praia c| 3 quartos, sala ampla e demais dependências. Tratar na AGENCIA ANGLO AMERICANA, rua México 148, sala 804. Tel. 42-2482. (17500) 17

LEBLON — Alugamos Apartamento peq. mobil. com quarto duplo, sala e dep. jardim Tratar na AGENCIA ANGLO AMERICANA, rua México, 148, 8º. and. S| 804. Tel. 42-2482. (17507) 17

LEBLON — Aluga-se apto., sala, 2 quartos, banheiro, cozinha, área, dependência empregada, vaga na garagem. Rua General Venâncio Flores 405, apto. 403, aluguel 4.200. Tratar, telef. 45-7866. (18370) 17

LEBLON — Aluga-se apartamento de frente com sala, 2 quartos, cozinha, banheiro e dependencia de empregada, à Rua Dias Ferreira, 45 ap. 301, Aluguel Cr$ 4.000,00. Tratar na Atlas Administradora Limitada, Rua da Quitanda, 3 6.º andar, tel. 42-6945. Ver no local. — Chaves no apto. 102. (19565) 17

CASA — Aluga-se com sala, 3 quartos, copa, garagem, bom quintal e dependencias de empregados. Não falta agua. Aluguel Cr$ 9.000,00. Rua General Venancio Flôres, 389. Leblon. ig(13716) 17

LEBLON — Aluga-se casa, tipo apartamento, de 3 quartos, 2 salas, quarto de empregada, amplo terraço, quintal e demais dependencias, na Av. Gen. San Martim 1151, apto. 201. Pode ser vista a qualquer hora. — Aluguel Cr$ 6.500,00. Tratar pelo tel. 27-2585. (13709) 17

LEBLON — Aluga-se ótimo apto. ocupando todo o andar, com 3 quartos, sala e dependências de empregada. Ver á Rua Cupertino Durão nº. 104, apto. 201, chaves no apto. 101. Aluguel Cr$ 5.200,00. Tratar á Rua Senador Dantas nº. 20 — 10º. and, sala 1.012 com snr. ARNALDO ou pelo tel. 27-4047. (18181) 17

LEBLON — Alugamos Apartamento mobil. perto Praia c| 2 quartos, sala ampla e demais dep. situado, na rua General Urquiza, 21, apto. 203 Chave apto. no lado 201. Tratar na AGENCIA ANGLO AMERICANA, Rua México 148, sala 804. Tel.: 42-2482. (17502) 17

LEBLON — Alugamos Apartamento de alto luxo de 1a. locação com 3 quartos, sendo 1 duplo, armários imbut. 2 salões, 2 banhs, 2 qts. p. empreg, cozinha americana, garage. Tratar na AGENCIA ANGLO AMERICANA, rua México, 148, 8º. and. S| 804. Tel. 42-2482. (17506) 17

LEBLON — Aluga-se um apartamento com 3 quartos, sala ampla, sala e corredor atapetados, dependencias de empregada e garage. Av. Delfim Moreira 696 apartamento 203. Tratar no apartamento 201. (13746) 17

Praça da Bandeira

BARAO DE IGUATEMI 71. Alugo porão corrido assoalhado 5 x 7 para moradia familia grande c/ banheiro privado. Ver pela manhã. Tratar: Lowndes e Sons à Av. Pres. Vargas, 290, 2.º, tel. 43-0905. (29932) 19

Santa Teresa

SANTA TERESA — Senhor estrangeiro, de tratamento e responsabilidade, procura aposento mobiliado e independente, com banheiro completo e exclusivo, com todo o conforto, serviço de empregada e café de manhã, em local onde não falta água e tenha telefone. Obséquio enviar ofertas para Caixa n. 19464 na portaria dêste jornal. (19464) 23

CASA ALUGA-SE com sala, 3 quartos, cozinha, banheiro completo, e quintal. Aluguel 4.500 cruzeiros. Rua Santo Alfredo, 15, Santa Teresa. (23434) 23

RUA DIAS DE BARROS 55 APTO. 2 — Ao lado da Estação Curvelo — Maravilhosa vista sôbre a baía — Aluga-se apto. completamente reformado c| 2 salas, 3 quartos, dep. empregada, despensa, banh. completo, grande cozinha e área c| tanque. Chaves no apto. 1 — Administradora Nacional. Av. Pres. Ant. Carlos 615, 2º pavto. — Tel. 42-1314. (29991) 23

São Cristóvão

Galpão ou terreno — Preciso na zona industrial, para alugar ou comprar com 1.000 ou 1.200 m2, para depósito ou inst. de fábrica. Tel. 57-7786, 57-6573. (10970) 24

Vila Isabel

VILA ISABEL — Aluga-se o apto. 203 da Rua Padre Francisco Lana 96 bloco 6 (primeira ocupação) com vest. sala, varanda, arm. embutido 2 qtos., banh. cozinha, dep. p| empregada e área com tanq. Base: 4 mil. Chaves com o port. Tratar na CIVIA — Trav. Ouvidor 17 — Loja — Tel.: 52-8166. (11760) 26

Tijuca

TIJUCA — Muda — Aluga-se otimo sobrado a Rua Conde de Bonfim 1306 com 3 quartos, 2 salas amplas, 2 banheiros sociais e dependencias para empregados. Ver a qualquer hora e tratar na Construtora L. Martins S. A. Rua Mexico 11, grupo 502. Tel.: 22-1055 e 52-3873. (14839) 27

TIJUCA — Aluga-se quatro grandes salas para qualquer ramo de Comercio inclusive consultorios. Podendo tambem fazer moradia. Proximo a Praça Afonso Pena. Ver a rua Dr. Satamine 135, terreo e tratar com o dr. Joaquim Alves Costa. Tel.: 42-0851 das 10 as 17 horas, de segunda a sexta-feira. Chaves por favor no Sobrado. (10966) 27

RUA ENGº. ERNANI COTRIN 55 APTO. 103 — (Começa na rua Uruguai 272) — Perto da Av. Maracanã, muita condução — confortável, ampla sala, 2 quartos, banh., cozinha, dep. empregada. Cr$ 4.500,00. Visitas das 10 às 15 hs. Administradora Nacional, Av. Pres. Ant. Carlos 615, 2º pavto. — Tel. 42-1314. (29990) 27

ALUGA-SE magnifico apartamento de frente, muito arejado constando de 3 amplos quartos, sala, saleta, otima varanda cozinha quarto e dependencia de empregada. Ver a Rua José Higino n. 54 — Apartamento 401 — Tijuca — Tratar a Rua da Alfandega n. 309 — Aluguel 5 mil cruzs. (23584) 27

ALUGA-SE O APARTAMENTO 202, da Rua Antonio Basilio 77, de frente, aprazivel, e situado próximo ao Tijuca Tenis Club, recentemente pintado, com 2 quartos, ampla sala, cozinha, 2 armarios embutidos e banheiros completos, com area, tanque e quarto e banheiro de empregada. Aluguel Cr$ 4.800,00. Chaves no local, das 11 às 14 horas. Tratar com Alencar e Cia., à Av. Marechal Floriano, 10, 1.º and. tel. 23-3328. (11704) 27

PRAÇA SANS PENA — Rua General Roca 508, aluga-se casa espaçosa, 2 salas, 4 quartos, dep., porão alto, quintal. Trata-se fone 28-0673. (4970) 27

Subúrbios da Central

ENGENHO NOVO — Apartamento — Aluga-se o de nº 302 da rua 24 de Maio 1113, com 3 quartos, sala, banheiro, cozinha, varanda, área c| tanque ladrilhado, dependências de empregada, por Cr$ 3.800,00 mensais, chaves no apartamento 304. Tratar pelo telefone 52-7373 com Hélio ou Brandão. (14826) 29

PIEDADE — Rua Padre Nóbrega, 430 — Apto. 201 — Alugamos ótimo apartamento, constando de 2 quartos, sala, cozinha, banheiro e demais dependências. Ver no local e tratar na Emprêsa Brasileira de Administração Ltda. — Rua da Quitanda, 47 — 3º sala 1 — Tel.: 22-5827. (21412) 29

PILARES — Terra Nova — Aluga-se bôa casa (centro de terreno) a Rua Maria Benjamin 526 de sala varanda 2 qtos., banheiro e cozinha. Alug.: .. 2.300,00. Chaves no local. Tratar na CIVIA — Trav. Ouvidor 17 — Loja. Tel.: 52-8166. (11755) 29

ENCANTADO — Alugam-se aptos. de luxo a R. Cruz e Souza 112 de 2 e 3 quartos, sala, cozinha, banh. j. inv. area com tanq. e dep. p| emp. A partir de 3.700,00. Chaves com o porteiro. Tratar na CIVIA, Trav. Ouvidor 17 — Loja. Tel.: 52-8166. (11747) 29

SÃO FRANCISCO XAVIER — Alugamos ótimos apartamentos, em primeira locação, à rua 24 de Maio, 215, com 3 quartos, sala, cozinha, banheiro, quarto e w.c. de empregada e área de serviço com tanque. — Ver no local, chaves com o porteiro, e tratar na Seção de Locações do BANCO IMOBILIARIO E COMERCIAL, S. A., à av. Erasmo Braga n.º 255-A, sobreloja, no horário de 9,30 às 17 horas, pelo telefone 52-3833, ramal 41. (14816) 29

Subúrbios da Leopoldina

BRAZ DE PINA — Alugamos por .. 3.500 cruzs. aceitando-se proposta — Otima casa em centro de terreno com 3 quartos, 2 salas, varanda, banheiro, cozinha com fogão ultra-gas e tanque — Ver no local chaves na casa 111 fundos e tratar na KAIC — Rua do Carmo 27 — 6.º — 22-1860. (10957) 30

BONSUCESSO — Aluga-se o apto. 301 da Av. Paris, 386, com sala, 2 quartos, banheiro, cozinha com ultra-gás, podendo ser visto diàriamente. Tratar à Rua do Rosario, 84, 6.º andar, tel. 43-1647. (11728) 30

Niterói

ALUGA-SE o predio da Praia de Gragoatá n. 29, em Niterói, próprio para hotel ou pensão. Local pitoresco e aprazivel. Tratar no local. (05980) 33

NITERÓI — Aluga-se apto. com 3 quartos, e demais dependencias à R. Gavião Peixoto, 328, apto. 302. Chaves no 270 apto. 301. Inf. — 2-1567 e no Rio 22-4212. (10884) 33

ALUGA-SE NA PRAIA DE ICARAI, 453, um bonito quarto de frente, mobilado. Tratar tôdas as manhãs no local ou pelos telefones 6863 e 2-0088. (23508) 33

Ilhas

ILHA DO GOVERNADOR — Aluga-se ampla casa, situada na rua Arujá 260, com 2 quartos, sala, banheiro completo, cozinha e outras dependencias, pelo aluguel mensal de Cr$ 3.500,00. Tratar com sr. Pedro pelo tel. 43-1290 das 12 às 18 horas. (47968) 34

Petrópolis

PETROPOLIS — Aluga-se casa em centro de jardim com 7 quartos 3 salas, grande varanda envidraçada confortavelmente mobiliada. Telefone, geladeira. Informações tel.: 27-3786. (10943) 35

Teresópolis

TERESOPOLIS — Aluga-se para pessoas de fino trato, grande residencia de luxo situado no melhor ponto de Quebra Frascos, pelo prazo de 1 ano ou mínimo 6 meses. Tem telefone e luz propria. Informações 27-4331. (13708) 36

ALTO DE TERESÓPOLIS — Aluga-se, para o verão, a partir de novembro, um prédio mobiliado, ultragás, jardim e um chalet nos fundos. — Informações 52-1099. (47977) 36

LINS DE VASCONCELLOS — Casa — Aluga-se com 3 quartos, 2 salas, copa cozinha, banheiro, dependencias de empregado, jardim e quintal. Rua Joaquim Meyer, 853. Trata-se no local 5as. e domingos. (14778) 28

ESTAÇAO DE AGUAS LAMBARI — Alugam-se residências finamente mobiliadas, situadas no centro da cidade. — Maiores detalhes, tratar à rua Buenos Aires, 24, 1.º andar. Telefone 43-2755, nos dias úteis, das 9 às 18 horas. (23567) 38

VERÃO — FLAMENGO

Aluga-se, por alguns mêses, apartamento pequeno, mobilado, com rádio, geladeira e telefone. — Aluguel Cr$ 5.000,00. Pede-se referências e 1 mês de depósito. — Tratar pelo Telefone: 45-0129. (4945) 38

APARTAMENTO COPACABANA

Aluga-se com dois quartos, sala, cozinha, banheiro de côr, dependência de empregados, varanda e garage, à Rua Sá Ferreira, 152, Ap. 201. Tratar com Mendonça, à Pça. 15 de Novembro 20, Sala 503. — Tels.: 23-0827 e 43-8266. (23552) 38

LOJA CENTRO

Aluga-se Rua Camerino 122. Ver depois de 13 horas. (14835) 38

MIGUEL PEREIRA

Aluga-se confortável casa, mobiliada com 5 quartos, 2 salas, etc. Aparelhos elétricos, Ultra Gás, geladeira, para o verão ou tempo a combinar. Tratar pelo Telefone 45-5004, das 9 às 12 e 19 às 21 hs. (10861) 38

ALUGA-SE — AV. RUY BARBOSA

Aceita-se oferta p/ locação do apto. 1202 da Av. Ruy Barbosa, 636 (ed. c/ piscina e "play-ground"), c/ 2 amplos "livings" (30 m2 cada), j. inverno, 3 quartos c/ armários embutidos, 3 banheiros sociais, 3 caixas d'água privativas, ampla copa, cozinha c/ armário embutido e 2 quartos p/ empregadas c/ os respectivos banheiros. Aluguel-base: 14.000,00. Chaves c/ o Sr. Joaquim. Tratar na CIVIA, Seção de Adm. Predial, Trav. Ouvidor, 17-Loja. Tel.: 52-8166. (11749) 38

LOJA CENTRO

Aluga-se por contrato a loja do Edifício Rio Madrid, à cem cruzeiros o metro quadrado — Rua Conselheiro Josino n.º 11. (9978) 38

COPACABANA

Aluga-se o ótimo apartamento 502 da Av. Prado Júnior, n. 257, inteiramente mobiliado, compôsto de saleta, salas de visita e jantar, dois quartos e demais dependências, não faltando água. Maiores informações pelos telefones 37-3506 ou 57-3240. Chave com o porteiro sr. ISAC. (14767) 38

GALPÃO ou TERRENO

Preciso p/ alugar ou comprar c/ 1.000 ou 1.200 m2, na Zona Industrial p/ depósito ou inst. p/ Fábrica! Tel. .... 57-7786 ou 57-6573. (10971) 38

LOJA — CASTELO

Aluga-se ampla loja e subsolo, êste com instalação de ar condicionado. Area útil total de 231 m2, Luz e fôrça ligadas. Aceitam-se propostas. Faz-se contrato de 5 anos. Ver à Avenida Churchill n. 112-B com o zelador e tratar com o proprietário das 16 às 19 horas à Rua México n. 74, slr 302/3, tel. 42-0216. (23560) 38

LOJA À RUA HUMAITÁ

Aluga-se com 100 m2 em Edifício novo no n.º 261. Própria para comércio fino, chaves no local. Informações na I.C.I.S.A., Av. Venezuela, 27 — 8.º — sala 812 Tel. 43-6463. (49171) 38

CENTRO

Alugam-se três salas para uso escritório com ou sem telefone à Rua da Assembléia n.º 51 — 9.º andar. Tratar à Rua São José, 90 — 7.º andar — Sala 706. (29948) 38

LOJA NO CENTRO

Aluga-se, em prédio novo, loja ampla, com 300 m2, 7 portas, à Rua Teófilo Otoni, esquina da Rua Visconde de Itaboraí. Aceitam-se propostas. Demais informações pelos telefones 43-5341 ou 43-9469. (19573) 38

ANDAR COM 130 M2

CINELÂNDIA

Aluga-se para escritório, andar com 130 metros quadrados, com três banheiros — Tratar à Rua Álvaro Alvim 33/37 — 5.º andar — Sala 501 — Telefone: 22-8554. (19560) 38

ALUGA-SE

PRÉDIO PARA INDÚSTRIA, COM 3 PAVIMENTOS, À RUA BRUNO SEABRA, 261. VER E TRATAR NO LOCAL, OU PELO TELEFONE: 29-0133, COM O SR. ARILDO. (21409) 38

DEPÓSITO PARA AUTOMÓVEIS

Aluga-se subsolo com espaço para quase 100 carros, na zona Sul. Tratar pelo tel. 32-7548, das 12 às 18 horas. Só dias uteis. (4952) 38

CIDADE JARDIM LARANJEIRAS

EDIFÍCIO ANÁDIA

Aluga-se em primeira locação, o apto. n.º 102, à Rua General Glicério n.º 163, constando de entrada, sala, 3 quartos (sendo 2 conjugados) todos com armário embutido, cozinha, banheiro, área de serviço e dependências para empregados. Aluguel: Cr$ 7.000,00. Exige-se bom fiador. Tratar com o porteiro, Sr. José, no local. (16772) 38

COPACABANA

APARTAMENTO MOBILIADO

Aluga-se o apartamento 901 do edifício, à Rua Gustavo Sampaio n. 358, com três quartos, duas salas conjugadas, banheiro, cozinha, dependências de empregados. Todo pintado de novo. Os móveis que guarnecem o apartamento são de luxo e em estado de novo. Aluguel ..... Cr$ 12.000,00. Chaves com o porteiro. Tratar com Administradora Duvivier S. A. — Rua Alvaro Alvim n. 31 - 8.º andar. (21371) 38

Vendas Diversas

ELECTROLUX — Vendo uma enceradeira sem uso, com garantia espalhador de cêra automático, um jôgo de encerolixa, jogos de escovas, um jôgo de flanelas, tudo por 2.500 cruzeiros. Ocasião! Rua Teixeira de Melo nº 91-A, sobrado. Praça General Osório, Ipanema. Tel.: 27-5424. (10787- 89

DORMITORIO — Pessoa estrangeira que se retira do país, vende por preço de ocasião dormitório completo estilo "Chipandale" quase novo, fino acabamento, com colchão de molas superior qualidade. Ver e tratar à Av. Ruy Barbosa, 300, apto. 1403, terceiro elevador. (13695) 89

ATENÇÃO — Vendo URGENTE por motivo de viagem, tudo, de 1ª qualidade e muito gosto. Televisão RCA Victor 21 pol. americana, movel consolo está como nova vale Cr$ 50.000,00 vendo por Cr$ 35.000,00; Rádio Vitrola toda em pau marfim long-play 12 valvulas alto-falante 12 pol. um mês de uso de Cr$ 28.000,00 por Cr$ .. 15.000,00; linda mesa de jantar preta com 2 bancos e tampo de vidro (muito moderna) de Cr$ 8.000,00 por Cr$ 4.500,00; cadeira de balanço de Cr$ 3.000,00 por Cr$ 1.800,00; sofá-cama conjugado com estante para livros de Cr$ 7.000,00 por Cr$ 3.500,00; um lindo espelho antigo (francês) de Cr$ 9.000,00, por Cr$ 3.000,00; copos de uisque a Cr$ 30.000,00 cada; cama de casal em jacarandá e capitonê de veludo cereja e um armario com lugar para ternos e com gavetas peças de Leandro Martins cama de Cr$ 20.000,00 por Cr$ 8.000,00. Armario de Cr$ .. 20.000,00 por Cr$ 7.000,00, Ar cordicionado RCA 3/4 com termostato novo 1955 por Cr$ 45.000,00, cama americana de solteiro com 2 calchões por Cr$ 4.000,00; armario laqueado para solteiro de Cr$ 5.000,00 por Cr$ .. 3.000,00; escrivaninha em pau marfim com 3 gavetas de Cr$ 8.000,00 por Cr$ 3.500,00; varios tapetes, quadros de pesca com 3 metros, enceradeira Eletrolux B, 6 e aspirador de pó GE. Av. Prado Junior n. 186 apto. 101 — Lido. 10987) 89

COMPRA-SE TITULO YATCH CLUB negócio direto. Tel. 52-2258 9 às 12 e 16 às 18 horas. (10889) 89

BALANCA FILIZOLA — Capacidade 5 kilos. Vende-se — Perfeito estado. tel. 27-2279. (10914) 89

ELETROLUX ENCERADEIRA e aspirador familia que viaja vende ainda na embalagem, R. Carvalho de Mendonça, 12 apto. 1204. Tel. 37-2591. Copacabana - Lido. (11720) 89

GUARDA ROUPA E COMODA de solteiro, laqueados, com ótimas divisões preco unico dois mil e quinhentos cruzeiros por ambos. Só a particular, Avenida Copacabana, 664, apto. 304. (23510) 89

AREIA DOCE E TIJOLOS — Dá-se areia a quem mandar buscar e vende-se 2.000 tijolos usados macicos. Telefonar 37-2555. (13813) 89

MÁQUINAS CREME-CAFÉ EXPRESSO — Vendemos, italianas, quatro grupos de dois bicos cada, completas com máquinas de moer e dosar, produzindo quatrocentas xicaras por cada hora. Pronta entrega e oportunidade excepcional. Av. Almte. Barroso, 91, s/ 709. Telefones 42-9074 e 52-0063. (23566) 89

VENDE-SE máquina serra osso, corta carne e vários outros usos, para indústria, restaurante, acougue, etc. Fones 42-9074 e 52-0063. SR. PAULO. (23565) 89

BIJOUTERIA ITALIANA — Vendemos, pela melhor oferta, um lote de fina bijouteria italiana recém-chegada. Tel. 52-0063, SR. PAULO. (23563) 89

MOLINETE ESPECIAL — Vendo um Pen-Senator 9/0, sem uso, último modêlo. Tratar urgente com D. MIRA. Fone 22-7226. (14795) 89

AR CONDICIONADO — Vendo RCA 3/4 com termostato 1955 Cr$ 45.000,00; RCA 1/2 com termostato 1955, Cr$ 30.000,00; Philco 3/4 sem termostato novo Cr$ 42.000,00. Tel. 47-2021. (10986) 89

VENDO TAPETE 2,45 x 1,40 — Cr$ 2.000,00 — Tel. 26-5044. (11764) 89

ZENITH TRANSOCEANIC — (Rádio portatil) Elétrico — 7 faixas — com bateria. Vendo novo 15.000 cruzeiros — Tel. 42-2764. (10941) 89

VENDEM-SE — Objetos de arte em porcelana, bronze, marfim, cristal, etc. — Rico serviço para jantar, outro para chá e café toalhas, lençois colchas em linho, renda e ricos bordados tudo feito a mão, tapetes persas, faqueiros, bandejas, salvas, baixelas em prata cristofle, etc. — Pinturas de grandes mestres antigos e modernos, coleções de livros e outros artigos, tudo de ocasião — Rua do Rosário, 145 — Sobrado.

ROSENTAL — Aparelho de jantar, café e chá de 137 peças, última novidade, sem uso, vende-se — Tratar pelo telefone 28-2933 até 12 horas, com D. BETY. (22418) 89

ROLLEYFLEX 1. 2. 8. — Vende-se com estojo, flash eletrônico com bateria para carregar na luz 110 ou 220 W, marca "Mecablitz" e tripé, tudo sem uso. — Tratar telefone 28-2933 até 12 horas com o sr, MAX. (22416) 89

SERVIÇO porcelana Tcheco-Eslovaco com chícaras, Cr$ 12.000,00 — Tel. 57-9222. (26121) 89

JARRAS DE CRISTAL — Vende-se algumas (Blei-cristal) tratar pelo telefone 28-2933, com D. BETY (22417) 89

KERN — Vende-se estojo de desenho e outros aparelhos para engenharia, juntos ou separados, ocasião. Rua do Rosário 145, sobrado.

VENDE-SE baixela prata estilo inglês 24 pessoas telefonar 45-4174 entre 8 e 12 horas. (4866) 89

ZEISSS — Vendem-se binoculo e máquina fotografica Zeiss, projetor e filmador de 8 milimetros, ocasião juntos ou separados. Rua do Rosário, 145 sob. (16419) 89

DIPLOMATA que se ausenta vende: Sala de jantar Chippendale importada, 2 bergéres estampadas com almofadas de plumas, 1 sofá com 3 lugares tipo "gobelin". Uma máquina de lavar roupa "Bendix Giramatic" modelo 1953 importada dos EE. UU.; um grande armario com 3 portas até o teto desmontavel, mobilia de peroba com mesa e quatro cadeiras para sala de almoço. Ver na Rua Sá Ferreira, 115, apto. 902. (13713) 89

BARALHOS PLASTICOS LEGITIMOS laváveis, caixinha com um par Cr$ 550. Rua Teixeira de Melo, 83 — Ipanema — 27-8573 — Entrego (vale Cr$ 750). (19588) 89

ESCRITORIO de alto luxo vende-se, de particular para particular, peças raras feitas a mão, tipo oriental estado de novo. Ver das 9 às 12 horas diàriamente, a Rua Rodolfo Dantas, 16 apto. 904. Preço Cr$ 50.000,00 aceita-se oferta. (4930) 89

COFRES — Vende-se cofres e arquivos de aço, prensa, moveis de escritório — compram-se cofres usados — Na Rua Teófilo Otoni 120 — Telefone 43-4548. (13697) 89

VENDE-SE uma bicicleta Monarch para moça, tamanho grande; e, um tapete "Ita", em bom estado, com 3,65 m de comprimento e com 2,92 m de largura. Telefonar para 47-3964. (23485) 89

CONCESSÃO ÚNICA DO GOVÊRNO DA REPÚBLICA

LOTERIA FEDERAL DO BRASIL

Contrato celebrado com o Govêrno da União em 22 de Setembro de 1950 na conformidade do Decreto-Lei 6.259 de 10 de Fevereiro de 1944

500.a EXTRAÇÃO — PRÊMIO MAIOR: Cr$ 3.000.000,00 — PLANO X

Lista da extração de QUARTA-FEIRA, 12 DE OUTUBRO DE 1955

5.976 PRÊMIOS

Nesta LISTA são figuras por extenso os números premiados pela terminação do último algarismo, mas figuram os premiados pelos finais depois de 2 ao 5 prêmios

Os bilhetes de algarismo e meio branco, com ângulo inferior direito cortado, concorrem pela metade com a respectiva EXTRAÇÃO DE 12 DE OUTUBRO DE 1955 DA LOTERIA

ATENÇÃO: VERIFIQUEM A TERMINAÇÃO SIMPLES DE SEUS BILHETES

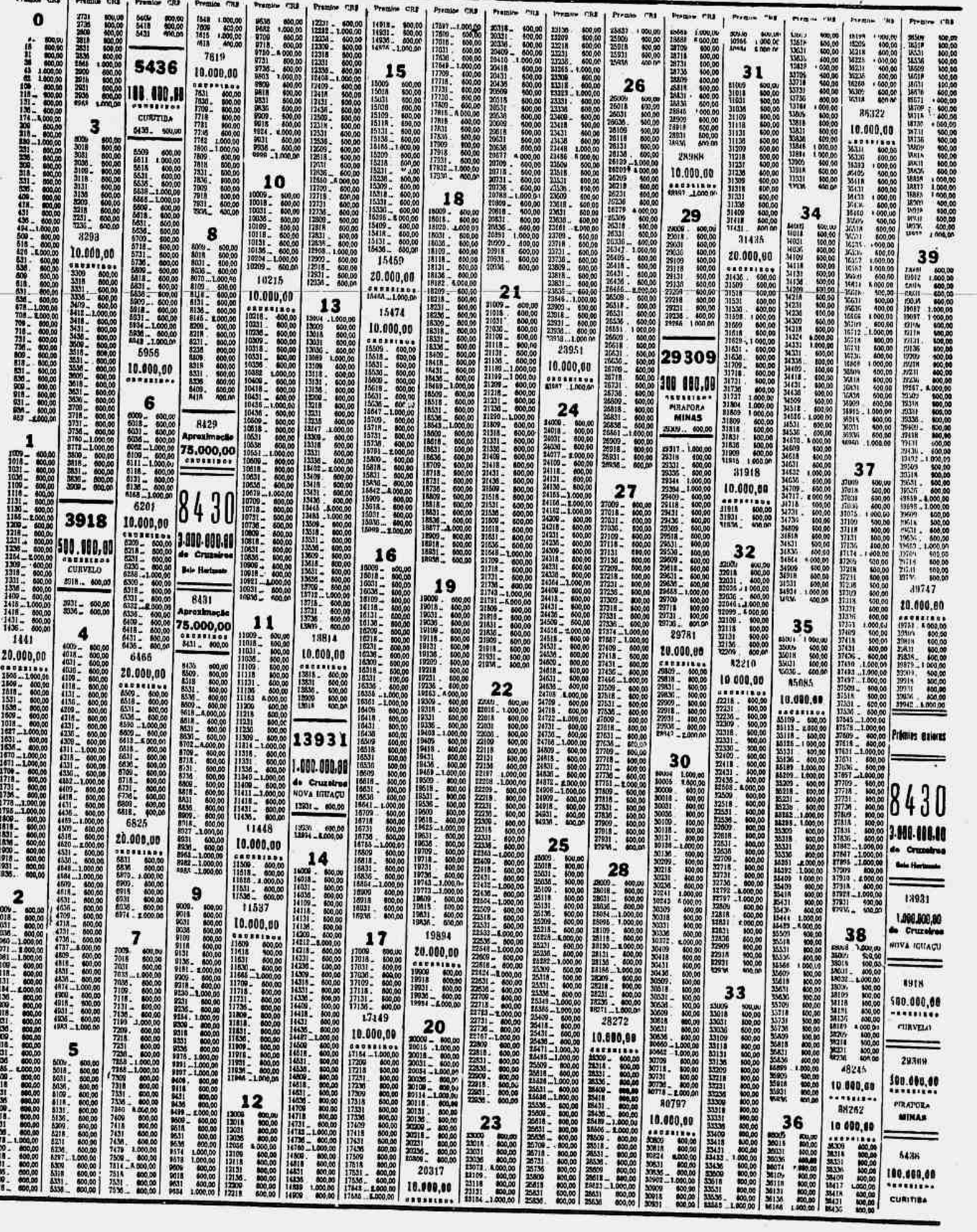

Todos os números terminados em 0 tem Cr$ 500,00

O ESCRITÓRIO À RUA SENADOR DANTAS N.º 84 ESTARÁ ABERTO PARA PAGAMENTOS TODOS OS DIAS ÚTEIS, DAS 9 ÀS 11 ½ E DAS 13 ½ AS 16 HORAS, EXCETO NOS DIAS FERIADOS.

A ADMINISTRAÇÃO PAGARÁ O VALOR QUE REPRESENTEM OS BILHETES PREMIADOS, DURANTE OS PRIMEIROS 6 MESES DA RESPECTIVA EXTRAÇÃO, AO SEU PORTADOR, E NÃO ATENDERÁ RECLAMAÇÃO ALGUMA POR PERDA OU SUBTRAÇÃO DE BILHETES. NO CASO DO PRÊMIO MAIOR CABER AO NÚMERO 1, SERÃO CONSIDERADOS COMO APROXIMAÇÕES O IMEDIATAMENTE SUPERIOR E O ÚLTIMO DOS MILHARES QUE JOGAREM; SENDO SORTEADO O ÚLTIMO, SERÃO APROXIMAÇÕES O IMEDIATAMENTE INFERIOR E O PRIMEIRO, ISTO É, O NÚMERO 1

AS EXTRAÇÕES PRIN CIPIAM AS 14 HORAS

500.ª EXTRAÇÃO

CONCESSIONARIO: M. PENNA & CIA. LTDA.
O FISCAL DO GOVÊRNO: ATTILA BEZERRA NUNES

500.ª EXTRAÇÃO

DIRETOR
M. PAULO FILHO
Avenida Gomes Freire, 471
REDATOR-CHEFE
ANTONIO CALLADO

Correio da Manhã

SUPERINTENDENTE
JOSE V. PORTINHO
N. 19.188 — ANO LV
GERENTE
ALINIO DE SALLES

2º Caderno — Rio de Janeiro, Quinta-feira, 13 de Outubro de 1955

CAFUTE, DESTA FEITA, NÃO DEVE PERDER A CARREIRA

Quadrilha domina o páreo das éguas de quatro anos – Camaleão destaca-se entre os "caixas-econômicas" – Papo de Anjo em turma camarada – Zombadora, Inaúna, Xande e Crosby, outros preferidos – Programa – Montarias oficiais – "Forfaits"

Muito bom o programa de hoje que começa com uma carreira destinada a éguas nacionais de quatro anos sem mais de cinco vitórias. Com a exclusão de Disciplina, Quadrilha ficou absoluta, devendo ser uma vencedora iminente. Guilhotina, uma paranaense que vem produzindo exercícios dos melhores, poderá causar algum embaraço a defensora do stud Paula Machado e Jondeci, a outra adversária, ao que parece, não anda mais naquela forma antiga.

Além desta carreira, teremos o páreo dos "caixas econômicas" que reuniu um campo atraente. Camaleão, que vem de dois segundos lugares consecutivos, aparece como fôrça, respeitando, no entanto, a parelha do treinador Carlos Cabral, composta por Oxford e Cruzado, dois animais que, nesta temporada, têm dado o que fazer. Mas Camaleão vem melhorando a olhos visto e desta feita, acreditamos que o triunfo não lhe escape.

Os páreos dos "bettings" são os mais intrincados. Todavia, Inaúna, cujo exercício foi muito bom, Xande, que gosta da distância, e Crosby, que vem de uma atuação expressiva, são os melhores indicados.

A reunião está marcada para às 14 horas e o último páreo será corrido às 17 horas e 20 minutos. Até às 18 horas de ontem eram conhecidos os seguintes forfaits: Disciplina e Herval.

1º Páreo — ás 14,00 horas — 1.400 metros — Cr$ 65.000,00.

		Ks.
1	1 Quadrilha, O. Ullôa	52
2	2 Disciplina (excluída)	56
3	3 Jondeci, M. Silva	52
4	4 Guilhotina, J. Baffica	52

2º Páreo — ás 14,25 horas — 1.200 metros — Cr$ 45.000,00.

		Ks.
1	1 Cafute, M. Silva	56
2	2 Darienzo, R. Madalena	56
3	3 Cabo Verde, B. Marinho	56
4	4 Royal Crown, H. Lima	54
	5 Catimbau, L. Benitez	56

3º Páreo — ás 14,50 horas — 1.500 metros — Cr$ 45.000,00.

		Ks.
1	1 Lafogata, M. Silva	52
2	2 Dona Yayá, O. Ullôa	52
3	3 Zombadora, J. Barros	52
4	4 Quatira, J. Baffica	52
	5 Dona Rita, U. Cunha	52

4º Páreo — ás 15,20 horas — 1.400 metros — Cr$ 45.000,00.

		Ks.
1	1 Camaleão, J. Marchant	52
2	2 Dingo, J. Baffica	56
	3 Tio Amaral, L. Lins	54
3	4 Corrégio, J. Marinho	52
	5 Mont Royal, O. Ullôa	52
4	6 Cruzado, J. Portilho	56
	" Oxford, J. Ramos	56

5º Páreo — ás 15,50 horas — 1.600 metros — Cr$ 45.000,00.

		Ks.
1	1 P. de Anjo, Domingues	58
2	2 Lilibety, B. Marinho	54
3	3 Pan, J. Tinoco	52
	4 Kantar, P. Labre	52
4	5 Monte Vernon, Reis	52
	6 Guambi, H. Lima	56

6º Páreo — ás 16,20 horas — 1.400 metros — Cr$ 60.000,00 — (Betting).

		Ks.
1	1 H. Branca, M. Silva	58
	2 Hellade, L. Lins	56
2	3 Sica, J. Marchant	55
	4 Silva, M. Henrique	56
3	5 Dumba, H. Lima	56
	6 Inauna, O. Ullôa	56
4	7 Raspa, P. Labre	56
	8 Giarola, J. Marinho	56

7º Páreo — ás 16,50 horas — 2.200 metros — Cr$ 40.000,00 — (Betting).

		Ks.
	1 Marengo, A. Rosa	60
1	2 Holmio, M. Silva	52
	3 Biricchino, I. Pinheiro	60
2	4 Xande, L. Diaz	60
	5 Eber Shah, Madalena	54
	6 Diapson, E. Steyka	60
	7 Espinheiro, U. Cunha	54
3	8 Naida, L. Lins	50
	9 Cartago, L. Domingues	56
	10 Punico, A. Nery	53
	11 Morena Linda, P. Coelho	50
4	12 El Gin, L. Benitez	58
	13 Seu Vieira, J. Graça	56
	14 Evoé, H. Rebelo	54

8º Páreo — ás 17,20 horas — 1.400 metros — Cr$ 40.000,00 — (Betting).

		Ks.
	1 Horatio, J. Marinho	60
	2 Eônio, A. Ribas	60
	3 Nica, U. Cunha	50
2	4 Seu Acácio, J. Tinoco	52
	5 Viento Norte, L. Lins	52
	6 Thank, A. Reis	60
3	7 Herval, N/ corre	52
	8 Bomarsito, Js. Baffica	58
	9 Indiscreto, M. Silva	54
4	10 Crosby J. Marchant	54
	" Citor, G. Calderano	52

Da leitura dos relógios

1º. *PÁREO:*

QUADRILHA — 1.300 em 81" 2/5, *muito bem.*
JONDECI — 1.500 em 96", *sem apurar.*
GUILHOTINA — 1.300 em 82", *agradando.*

2º. *PÁREO:*

DONA YAYÁ — 1.300 em 91", *carreirão.*
ZOMBADORA — 1.400 em 90", *ótima ação.*

3º. *PÁREO:*

DARIENZO — 600 em .... 37" 1/5.
CABO VERDE — 600 em .... 37" 3/5.
CATIMBAU — 600 em .... 39" 2/5.

4º. *PÁREO:*

DINGO — 1.400 em 90", *com sobras* — 600 em 36" 3/5.
TIO AMARAL — 1.300 em 83" 2/5, *firme* — 800 em .... 51" 3/5.
MONT ROYAL — 600 em .. 38" 2/5.
OXFORD — 600 em 36".

5º. *PÁREO:*

PAPO DE ANJO — 700 em 44" 3/5.
PAN — 1.200 em 77", *bem.*
MONTE VERNON — 1.300 em 87", *discretamente.*
GUAMBI — 700 em 43" 2/5.

6º. *PÁREO:*

HULHA BRANCA — 1.400 em 94", *regular* — 700 em .... 46" 2/5.
SICA — 1.000 em 66" 2/5, *regular.*
SIVA — 1.300 em 87" 2/5, *correndo pouco.*
INAUNA — 1.400 em .... 91" 3/5, *fácil.*
RASPA — 1.200 em 78", *regular* — 600 em 37" 4/5.

7º. *PÁREO:*

HOLMIO — 800 em 55".
BIRICCHINO — 800 em .. 50" 2/5.
XANDE — 1.400 em 92", *fácil, vindo de mais longe* — 800 em 50".
EBER SHAH — 700 em .... 45" 2/5.
CARTAGO — 1.000 em 66".
PUNICO — 600 em 41".
SEU VIEIRA — 800 em 53".
EVOÉ — 800 em 54".
DIAPRAM — 1.600 em .... 100", *fraco.*

8º. *PÁREO:*

HORATIO — 1.300 em 85", *sem apurar.*
EONIO — 600 em 39" 2/5.
NICA — 600 em 39" 2/5.
SEU ACACIO — 1.200 em 76" 1/5, *boa ação* — 600 em 37".
VIENTO NORTE — 600 em .. 36".
THANK — 600 em 36" 1/5 — 1.300 em 84", *regular.*
CITOR — 1.400 em 95", *fraco* — 700 em 44", *na reta oposta.*

PÁREO POR PÁREO

QUADRILHA, superior, não deve perder a carreira. Guilhotina, com ótimos privados, promete formar a dupla.

CAFUTE, retrospecto vivo, destaca-se amplamente. Royal Crown, corendo bem outro dia, e Cabo Verde, melhor estendido, lutam pela formação da dupla.

ZOMBADORA, cada vez melhor, continua a inspirar confiança. Lafogata, voltando à sua turma, promete endurecer a carreira. Enquanto Dona Yayá, bem de estado, aparece com algumas pretensões.

CAMALEÃO, correndo muito, defende o favoritismo, contra Oxford, que volta cheio de esperanças. Dingo, mantendo a forma, apresenta alguma "chance".

PAPO DE ANJO, retornando em condições, encontra uma turma das mais fracas. Pan, favorecido no pêso, espera figurar com sucesso, ficando Lilibety como boa indicação aos azaristas.

INAÚNA, de bons privados, promete levar a melhor, defendendo-se de Giarola, que retorna em boas condições. Hulha Branca, em período de melhores reúne possibilidades.

XANDE, bem situado na distância, aparece como fôrça. Naida, fracassando outro dia, espera reabilitar-se e Marengo, bem de estado, é perigoso na atropelada.

CROSBY, vindo de ótima atuação aparece como fôrça. Horatio, muito ligeiro, e Indiscreto, correndo bem outro dia, são os adversários.

PARTIZAN, 5x2 SPORTING

BELGRADO, 12 (FP). A equipe iugoslava "Partizan", desta capital, dominou nitidamente os jogadores portuguêses do "Sporting" de Lisboa, durante todo o jôgo de futebol. Foi sobretudo manifesta e superioridade dos dianteiros.

Os espectadores, satisfeitos com o resultado e com a excelente partida apresentada pelos jogadores locais, ficaram um tanto decepcionados pela ineficácia demonstrada pelos portuguêses.

Os pontos foram marcados, para os iugoslavos, por Milvitch, aos 8 e aos 29 minutos do primeiro tempo, e aos 19, 29 e 42 minutos do segundo tempo, enquanto Brandão marcou, para os portuguêses, aos 4 minutos do primeiro tempo e aos 32 do segundo.

PROGRAMAS PARA SÁBADO E DOMINGO

Montarias prováveis

CORRIDA DE SÁBADO

1º Páreo — ás 14,00 horas — 1.400 metros — Cr$ 50.000,00.

		Ks.
1	1 Scollops, D. Moreira	54
2	2 Jonaig, Tinoco	52
3	3 Pickwick, Ullôa	51
4	4 Escaler, J. Portilho	56
	5 Chanchão, J. Graça	54

2º Páreo — ás 14,25 horas — 1.500 metros — Cr$ 45.000,00.

		Ks.
1	1 El Mayor, xx	60
2	2 Cabanel, U. Cunha	52
	3 Alvitrador, Macedo	56
3	4 Ossian, Ullôa	54
	5 Ituassu, L. E. Castro	54
4	6 Quiron, xx	52
	7 Jonsion, A. Portilho	54

3º Páreo — "Antenor Lara Campos" — 4ª Prova Especial de Leilão — 1.600 metros — Cr$ 80.000,00 — ás 14,50 horas — (grama).

		Ks.
1	1 Tarasca, M. Silva	55
2	2 La Ballerina, Tinoco	58
3	3 Imperata, xx	51
	4 Experiência, M. Chirino	51
4	5 Koraline, xx	55
	6 Chuzada, D. Moreira	55

4º Páreo — ás 15,20 horas — 1.600 metros — Cr$ 65.000,00.

		Ks.
1	1 L'Inconnu, U. Cunha	55
	2 Ibatan, D. Silva	55
2	3 Girador, W. Andrade	55
	4 Goyattá, L. Coelho	55
3	5 Retinto, xx	55
	6 Lateral, M. Silva	55
	7 Blasé, xx	53
4	8 Iriri, L. Diaz	55
	" Erebango, B. Marinho	55

5º Páreo — ás 15,50 horas — 1.400 metros — Cr$ 45.000,00.

		Ks.
1	1 Zarik, xx	54
	2 Ibsen, U. Cunha	52
3	3 Sepoy, M. Silva	54
	4 Silvestre, xx	52
3	5 Descuido, Tinoco	54
	6 Fedro, xx	52
4	7 Divino, xx	52
	8 El Mambo, Marchant	52

6º Páreo — ás 16,20 horas — 1.300 metros — Cr$ 40.000,00 — (Betting) — (grama).

		Ks.
	1 Admiravel Ullôa	60
1	2 Borralheira, xx	50
	3 Lightning, xx	52
	4 Bauru, Tinoco	56
2	5 Bangu, F. Madalena	60
	6 Joniusa, I. Pinheiro	58
	7 Jones, M. Henrique	58
3	8 Fumeiro, xx	58
	9 Aluete, xx	54
	10 Bayard Prince, xx	60
4	11 Tucumana, A. Castro	54
	12 Capitão Mozart, J. March.	56

7º Páreo — ás 16,50 horas — 1.000 metros — (grama) — Cr$ 55.000,00 — (Betting).

		Ks.
	1 Sal Amargo, W. Meirelles	56
1	2 Craneur, A. Nery	56
	3 Faneca, W. Lima	51
	4 Guayasco, L. Diaz	56
2	5 Herring, xx	56
	6 Sigla, Marchant	54
	7 Outubro, I. Pinheiro	56
3	8 Grogue, Castillo	56
	9 Picuhy, xx	56
	10 Hermond, M. Silva	58
4	11 Ousel, Macedo	56
	12 Vane Dark, xx	54
	13 Condor, xx	55

8º Páreo — ás 17,20 horas — 1.600 metros — Cr$ 45.000,00 — (Betting).

		Ks.
	1 Guararapes, D. Moreira	60
1	2 Gomo, xx	56
	3 Acanthus, xx	54
	4 Tucano (x), J. Graça	60
2	5 Marquez, L. Diaz	60
	6 Camabis, Castillo	60
	7 Pinga Fogo, L. Coelho	60
3	8 Golden Gate, xx	56
	9 Guaracy, L. Domingues	56
	10 Pintassilgo, xx	60
4	11 Bolero, Tinoco	60
	12 Capitolio, xx	54
	13 Cleofas, xx	56

(x) ex-Emerson.

CORRIDA DE DOMINGO

1º Páreo — ás 14,00 horas — 1.500 metros — Cr$ 45.000,00.

		Ks.
1	1 Boa Nova, M. Silva	54
	2 Emboscada, xx	56
2	3 Ortita, Ullôa	56
	4 Essence, M. Alves	54
3	5 Xapuri, U. Cunha	52
	6 La Chula, xx	54
4	7 Brilhantina, A. Castro	50
	" Olna, Castillo	54

2º Páreo — ás 14,25 horas — 1.500 metros — Cr$ 45.000,00.

		Ks.
1	1 Ride, Marchant	58
	2 Miss Cotia, xx	50
2	3 Plume Dorée, Ullôa	58
	4 Glorialba, Tinoco	52
3	5 Nairosa Bruleur, Castillo	58
	6 Rendeira, xx	50
4	7 Fitinha, xx	52
	8 Miss Taura, D. Moreira	56

3º Páreo — ás 14,50 horas — 1.300 metros — Cr$ 60.000,00.

		Ks.
1	1 Rio Negro, Ullôa	55
	2 Bomarchueco, J. Baffica	55
2	3 Taful, Marchant	55
	4 Andarilho, xx	55
3	5 Desplante, D. Moreira	56
	6 Apanagio, xx	55
	7 Jarazal, A. Caceres	55
	8 Hospodar, M. Silva	55
4	9 Seu Macedo, A. Portilho	55
	10 Ojavilo, Macedo	53

4º Páreo — ás 15,20 horas — 1.300 metros — Cr$ 60.000,00.

		Ks.
1	1 Brisque, M. Silva	55
	2 Energia, W. Lima	55
	3 Jacéa, A. Caceres	55
	4 Bacchante, L. Diaz	55
2	5 Sur Mer, xx	55
	6 Kzerade, P. Coelho	55
	7 La Mousmé, Castillo	55
3	8 Desirée, xx	55
	9 Imperata, xx	55
	10 Tenda, Marchant	55
4	11 Tenderly, U. Cunha	55
	" Iapana, xx	55

5º Páreo — "Grande Prêmio Linneo de Paula Machado" — (Grande Criterium) — ás 15,20 horas — 2.000 metros — Cr$ 300.000,00.

		Ks.
1	1 Ilex, Irigoyen	55
	2 Rebeldia, Castillo	53
2	3 Rocket, Ullôa	55
	4 Imbiry, L. Diaz	55
3	5 Bold Boy, Marchant	55
	6 Pontiac, P. Vaz	55
4	7 Tanguá, A. Araujo	55
	" Celeiro, xx	55

6º Páreo — ás 16,20 horas — 1.300 metros — Cr$ 60.000,00 — (Betting).

		Ks.
1	1 Sanam, Marchant	56
	2 Mistinguete, Tinoco	54
	3 Ofala, xx	56
	4 Dourando, U. Cunha	56
2	5 Helvetico, L. Domingues	52
	6 Josefina, xx	54
	7 Quimper, A. Portilho	56
3	8 Quinau, Ullôa	56
	9 Prosperina, E. Cardoso	54
	10 Doutorzinho, xx	56
4	11 Cadilho, D. Moreira	56
	12 Thebas, xx	54

7º Páreo — ás 18,50 horas — 1.400 metros — Cr$ 80.000,00 — (Betting) — Handicap Especial de Éguas.

		Ks.
1	1 Yasmin, L. Diaz	60
	2 Capitanea, Lins	51
2	3 Resoluta, ..archant	53
	" Resina, J. Baffica	50
	4 Quilôa, Ullôa	53
3	5 Jondeci, xx	52
	6 Huapi, xx	53
	7 De Caldas, J. Ramos	59
4	" Beguiler, J. Portilho	55
	" Dawn, I. Pinheiro	60

8º Páreo — ás 17,20 horas — 1.500 metros — Cr$ 45.000,00 — (Betting).

		Ks.
1	1 Saturno, J. Ramos	54
	" Refem, I. Pinheiro	52
	2 Jersei, xx	56
	3 Milico, D. Moreira	55
2	4 Glorian, M. Silva	58
	5 Quartzo, xx	52
	6 Cunhambebe, xx	54
3	7 Japomar, Castillo	56
	8 Tripoli, L. Diaz	56
	" Chiquito, M. Henrique	54
	9 Don Juan, Tinoco	56
4	10 Garrancho, xx	52
	11 Charbal, Lins	52
	" Neroni ex-Nipping, xx	56

PALPITES

QUADRILHA — GUILHOTINA — JONDECI
CAFUTE — ROYAL CROWN — CABO VERDE
ZOMBADORA — LAFOGATA — DONA YAYÁ
CAMALEÃO — OXFORD — DINGO
PAPO DE ANJO — PAN — LILIBETY
INAÚNA — GIAROLA — HULHA BRANCA
XANDE — NAIDA — MARENGO
CROSBY — HORÁTIO — INDISCRETO

JOCKEY CLUB BRASILEIRO

LEILÃO DE POTROS — OUTUBRO 1955

Dias 19, 20, 21 e 22, às 21 horas no Tattersal da Vila Hípica — Avenida Epitácio Pessoa n.º 2.712 e entrada, também, pela rua General Garzon — Ponte de Táboas — Gávea.

Dia 18, às 10 horas da manhã, EXPOSIÇÃO, no HIPÓDROMO. — Entrada pelas Sociais. (32874)

VIDA EXCURSIONISTA

A QUINTA DA BOA VISTA

Em S. Cristóvão, um dos maiores parques do mundo — De Paço Imperial a logradouro público

Texto e fotos de L. BRAVO

Antiga Quinta do Elias, depois Paço Imperial, é hoje a Quinta da Boa Vista um dos mais procurados parques no Distrito Federal. Com uma área de 556.820 metros quadrados, é considerado, depois do Bosque de Bolonha, em Paris, o maior parque público do mundo. Em 1910 foi avaliado em 10.675.935$500, entretanto para o povo carioca o seu valor é inestimável pois é entre os seus lagos, sôbre os seus gramados, sob as suas árvores que êste mesmo povo passa suas tardes domingueiras. Para o carioca das classes média ou pobre, é a Quinta de S. Cristóvão um recanto onde encontra ambiente para uma perfeita e necessária higiene mental e um contato mais direto com a natureza. O Jardim Zoológico, o Museu Nacional, constituem, além do Parque propriamente, os principais pontos de atração da Quinta da Boa Vista.

O belo edifício do antigo Paço Imperial de S. Cristóvão. Hoje, continua a ser um Palácio, entretanto não mais de imperadores, mas das ciências naturais

PAÇO IMPERIAL

A Quinta de S. Cristóvão, antes simples chácara, tornou-se famosa, tendo mesmo passado para os anais da nossa história, em virtude de seu primeiro dono, um cidadão português (Elias Antônio Lopes) desejando receber títulos nobiliárquicos, tê-la feito presente a Casa de Bragança, poucos dias depois da chegada da Familia Real ao Brasil. Esta gentileza lhe fêz comendador da Ordem de Cristo, seguindo-se outras comendas, tendo sido mesmo elevado a oficial e moço fidalgo da Real Casa e depois conselheiro.

Na antiga chácara do Elias viveu o príncipe d. Pedro I, d. Pedro II, a princesa Isabel e outros príncipes da Casa dos Braganças.

MUSEU NACIONAL

O Palácio de S. Cristóvão, com a proclamação da República, passou a ser a sede do Congresso Constituinte. Em 1892, com a mudança da Constituinte, o Museu Nacional transferiu-se do edifício onde hoje está o Arquivo Nacional, na Praça da República, para a Quinta.

O Museu Nacional franqueado ao público de têrça-feira a domingo das 11 às 16 horas, apresenta em suas mostras, exposições de história Natural, destacando-se as que se referem à zoologia, à botânica, à etnografia e à mineralogia.

JARDIM ZOOLÓGICO

O Jardim Zoológico do Rio de Janeiro constitui um dos principais pontos de atração da Quinta. Reunindo cêrca de 2 mil animais, alguns de especimes raros, tais como o Gru Coroado, da África, a Pomba Goura da N. Guiné e a Mainá, da Oceânia, o nosso Zoo coloca-se entre os maiores do mundo. Está aberto ao público diàriamente das 9 às 18 horas. O preço do ingresso é de Cr$ 3,00, sendo que as crianças menores de 115 centímetros não pagam entrada.

MONUMENTOS

No Parque de S. Cristóvão localizam-se vários monumentos. Logo à entrada do portão principal, frente à Avenida D. Pedro II, foi erguido no dia 12 de outubro de 1954 um monumento à Liberdade de Expressão, em homenagem à 16ª. Assembléia da Associação Interamericana de Imprensa, que teve por sede o Rio de Janeiro. De linhas modernas, obra do escultor Franz Waissemann, o monumento traz as seguintes inscrições: "*As palmeiras déste recanto, plantadas pelos jornalistas das Américas, celebram a luta pela liberdade de expressão do pensamento*".

Um dos lagos da Quinta, onde barcos a remos deslisam. No fundo, a Ilha dos Amores

No fim da alameda principal, frente ao Museu Nacional, foi levantada a estátua de D. Pedro II, imperador do Brasil, fruto do cinzel do escultor Jean Magrou.

No jardim do Museu Nacional o presidente Nilo Peçanha também tem o seu busto erguido. Êste trabalho é obra do escultor Nicolino Vas de Assis.

Miranda Ribeiro, afamado zoologista patrício, tem também um seu bronze na Quinta. Coube a seu próprio filho, escultor Vitor de Miranda Ribeiro, a incumbência do trabalho.

Morales de Los Rios, espanhol que ocupou cátedras na Escola Nacional de Belas Artes; o construtor Montigny, o engenheiro paisagista Glaziou, ao qual devemos, entre outros trabalhos, a remodelação da Quinta da Boa Vista e do Campo de Santana, receberam também as homenagens de gratidão dos brasileiros, principalmente dos cariocas, através dos bronzes cinzelados, respectivamente, pelos escultores Humberto Cozzo e J. Moreira Jr.

(Conclui na 2.ª página)

PELOS CLUBES EXCURSIONISTAS

CENTRO DOS EXCURSIONISTAS

Atendendo a novo apêlo do Conselho Nacional de Energia Elétrica e do condomínio do Edifício Rio, a partir de segunda-feira o expediente na sede será, apenas, das 16 às 20 horas, e aos sábados até às 19 horas. Haverá exceções para as quartas e quintas-feiras (reuniões sociais), quando se prolongarão até às 22 e 22,30 horas. Para as reuniões de Diretoria, do Corpo de Guias e dos exames finais da Escola de Guias haverá a prorrogação do tempo necessário.

Para sábado está programado uma visita (cultural) ao Teatro Municipal e ao Museu do Teatro (no Assírio) A direção será da dra. Odette Toledo. Encontro às 13 horas, nos fundos do Teatro. O limite de participantes é de 30 pessoas (sócios e seus convidados).

Na próxima quarta-feira, na sede haverá projeção de filmes cedidos pela embaixada alemã. Simultâneamente deverá ser exibido um documentário de caça submarina. A sessão está programada para às 20 horas.

Extenso programa de festejos está sendo elaborado pelos Departamentos Social e Técnico, comemorativos do 36.º aniversário de fundação do Clube. O soprano Margarida Martins Maia organizará a parte artística. Entre algumas festividades pode-se citar: Excursão à Ilha de Brocoió, confraternização do Corpo de Guias, no Bom Retiro, palestras na Rádio Ministério da Educação, exposição de "Ex-Libris" e salão fotográfico.

No próximo dia 28, os alunos da Escola de Guias serão submetidos a exame oral, e a 15 de novembro vindouro, às provas (finais) práticas, no Morro da Bica.

Representando o Centro dos Excursionistas, o Diretor (Interino) de Divulgação cumprimentará a Associação de Rádio Ginastas pela passagem do aniversário do prof. Diniz Magalhães. Ontem, acompanhado, estêve na Feira de Amostras, por ocasião de sua inauguração.

Sábado e domingo estão programadas as seguintes atividades: *Travessia de Castelos — Pico do Eco — Pedro Aleixo*, sob a direção dos guias Almy Ulyssêa e Francisco Vasco; *Chaminés Gêmeas* (no domingo), dirigida pelos guias Wilma e Mário Pimenta. O de-

(Conclui na 2.ª página)

VAI À SÃO LOURENÇO

Hospede-se no HOTEL SILVA, perto do Park. — Otimo tratamento, familiar. Diária Cr$ 100,00 por pessoa, note bem, só até Dezembro. — Reserve aposentos por carta, telegrama ou pelos Telefones 45 e 280, com Pereira. (38719)

NAS SUAS VIAGENS NO MAR NA TERRA NO AR
EXPRINTER
AV RIO BRANCO, 66/74

Como enxergar melhor as suas necessidades de transporte

É fácil compreender: mais homens de negócios, em todo o mundo, preferem sempre Clipper Cargo... porque sòmente Clipper Cargo oferece tôdas estas vantagens:

- Reserva de espaço nos Clippers exclusivos de carga, com horários fixos
- Embalagens mais leves, reduzem o pêso dos embarques.
- Chegada dos embarques calculada com maior exatidão.
- Os estoques podem ser reduzidos ao mínimo
- Entregas mais rápidas, apressam também os pagamentos.
- A documentação é sensivelmente simplificada.
- Serviço de entrega contra pagamento facilita a contabilidade.
- Taxas de seguro mais baixas.
- Perdas, por danos e roubos, excepcionalmente reduzidas.
- O único serviço de carga aérea entre a América Latina, os Estados Unidos e a Europa.

Vale a pena especificar Clipper Cargo*

PAN AMERICAN

*Marca Registrada

A Linha Aérea de Maior Experiência do Mundo

Telefones: Rio - 52-8070, 52-5321 ou 22-8669 — São Paulo - 34-7356